ANUL II. No—258 5 BANI IN TOATA TÉRA JOUI, 4 IULIE 1885.

UNIVERSUL

FOAIA POLITICA ILUSTRATA

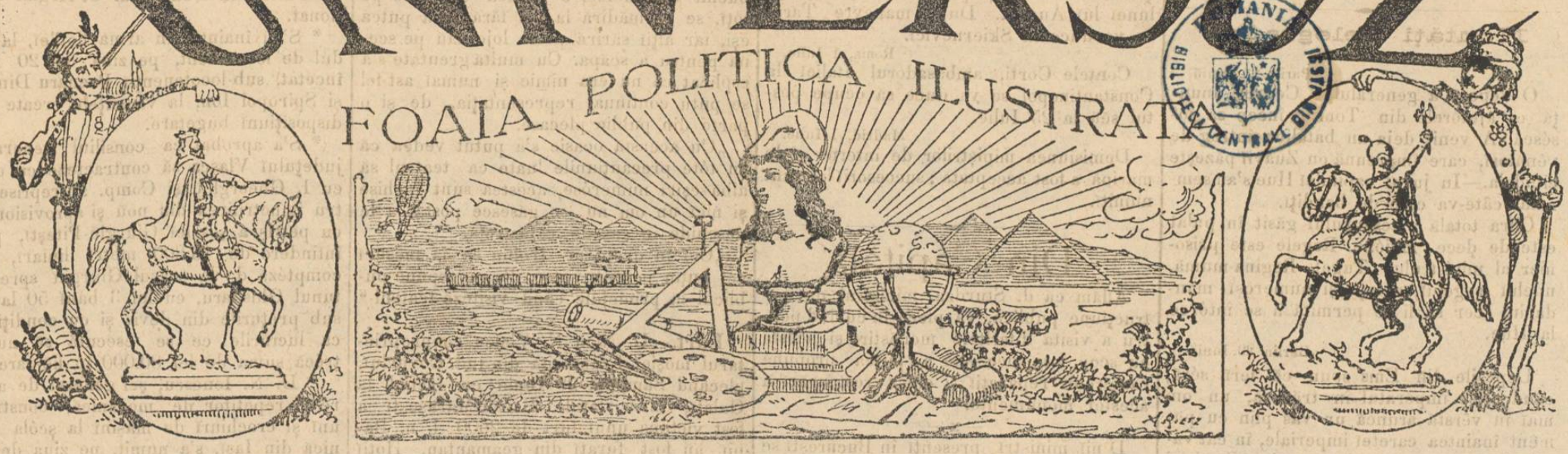

ABONAMENTE:

Pe an: In tótă România leĭ 18.—
6 luni: „ „ „ 9.—
3 luni: „ „ „ 4.50

Apare în tóte ḑilele de lucru la 7 ore diminéța.

REDACȚIA ȘI ADMINISTRAȚIA:
CALEA DOROBANȚILOR. No, 8. BUCUREȘCI.

Inserțiunĭ și reclame 2 leĭ linia
Anunciurĭ pe pagina 4-a 60 banĭ linia.
Scrisorĭ nefrancate se refusă.
Articole nepublicate nu se înapoézĕ.

A apărut No. 5 din „Tesaurul Familiei“ care cuprinde următórea materie:

Activitate și Instrucțiune. — Precepte igienice și morale.—După cortină, (schiță).—Sciința în familie, (O trâmbiță care nu cântă).—Amintirĭ.—Felurimĭ.—Legenda (Molevaut).—Moda.—Ilustrația nóstră.—Sciința casnică.—Petrecerĭ, (Sfinx—Aritmogrife—Șarade, deslegărĭ din numĕrul precedent, Anecdote).—Mulțumirĭ.—Poșta redacțieĭ.

Onórea Dianeĭ, roman în 8 pagine separat.

Ilustrațiunĭ.—Figura de modă și Monumentul luĭ Alex. Dumas tatăl.

Pentru un an leĭ 3.—Pentru 6 luni leĭ 1.75.

☛ In provincie se trimite, gratis și franco, numere de probă la orĭ-ce persónă care ne va cere.

Bucurescĭ, 3 Iulie 1885.

Reforma instrucțiuneĭ

Cu ocasiunea esamenelor și a împărțireĭ premielor s'a vorbit mult despre instrucțiune. Era și natural, căcĭ resultatele obținute la esamenele din Iunie trecut nu pot să nu îngrijéscă pe orĭ-ce om care cunósce valórea instrucțiuneĭ pentru un popor.

Ca tot d'auna, unĭ s'aŭ mărginit a acusa guvernul, alțiĭ a'l apăra; cu chipul acesta chestiunea a fost deplasată și nimic de folos nu s'a spus. Din tóte cele scrise un singur lucru merită atențiune, și anume asigurarea dată de maĭ multe organe, că actualul ministru al învĕțămêntuluĭ, d. Dumitru Sturdza, pregătesce reforme serióse, pe carĭ le va supune parlamentuluĭ și țĕreĭ întregĭ în sesiunea de la tómnă.

Nu scim în ce direcțiune și până unde merg reformele plănuite de ministru; voim să atingem însă un punct care tot-d'auna a fost negligeat pretutindenĭ și de care témă ne e că nu se va ține în destul sémă.

Voim să vorbim de învĕțămêntul civic. Până acum s'a învățat în școlĭ orĭ ce, numaĭ cu privire la viața publică nu s'a învĕțat nimic. Așa că numaĭ ceĭ ce studiază sciința dreptuluĭ sunt adevĕrațĭ cetățenĭ; toțĭ ceĭ-l-alțĭ: imensa maioritate a celor ce se mulțumesc cu patru clase primare, numĕrul destul de însemnat al celor ce se opresc la liceŭ saŭ intră în învĕțămêntul profesional, chiar ceĭ carĭ frecuentézĕ facultățile, în afară de cea de drept, intră în viața publică cu totul nepregătițĭ.

Cu tóte acestea, un stat modern, un stat egalitar ca al nostru, numaĭ atuncĭ e pus pe adevĕrate și trainice temeliĭ, când toțĭ membriĭ sĕĭ, saŭ cel puțin maioritatea din ce în ce crescêndă, aŭ conscință de drepturile și datoriile lor.

In speranța că actualul ministru al învĕțămêntuluĭ recunóște acésta și vede relele resultând din neglijarea instrucțiuneĭ civice, încheiăm rugându l să nu o uite în reformele ce plănuește.

DIN MADRID

Corespondența „Universuluĭ“)

27 Iuniŭ.

Relațiunile dintre Francia și Maroc sunt de câtă-va vreme obiectul uneĭ atențiunĭ aprópe gelóse din partea Spanieĭ către cóstele occidentale ale Africeĭ și asupra Maroculuĭ, și sunt în de ajuns spre a explica campania pe care societatea *africaniștilor* și câte-va ḑiare aŭ început'o contra acțiuneĭ diplomațieĭ francese în Statele luĭ Mauley Kassan. Decĭ sosirea la Paris a uneĭ ambasade marocane e viŭ comentată aicĭ.

Guvernul spaniol părea maĭ liniștit după plecarea luĭ Ordéga, ministrul cel maĭ activ pe care l'a avut Republica francesă la Tanger. (1) Dar succesorul luĭ Ordéga, care cunóște bine țĕrile și caracterul mahometanilor, a lucrat cu maĭ puțin sgomot, dar cu eficacitate egală cu a luĭ Ordéga în favórea influenței francese.

Cu drept cuvênt saŭ nu, totuși acum se crede în Spania că misiunea marocană are de scop rectificarea granițeĭ provincieĭ Oran.

Francia dorește să aibă pentru graniță în apropierea Mediteraneĭ țĕrmul drept al fluviuluĭ Muluja, care se aruncă în mare lângă capul Aguas la o mică depărtare de o fortărĕță veche castilană. *Imparcial* se mânie la acéstă veste, și cam

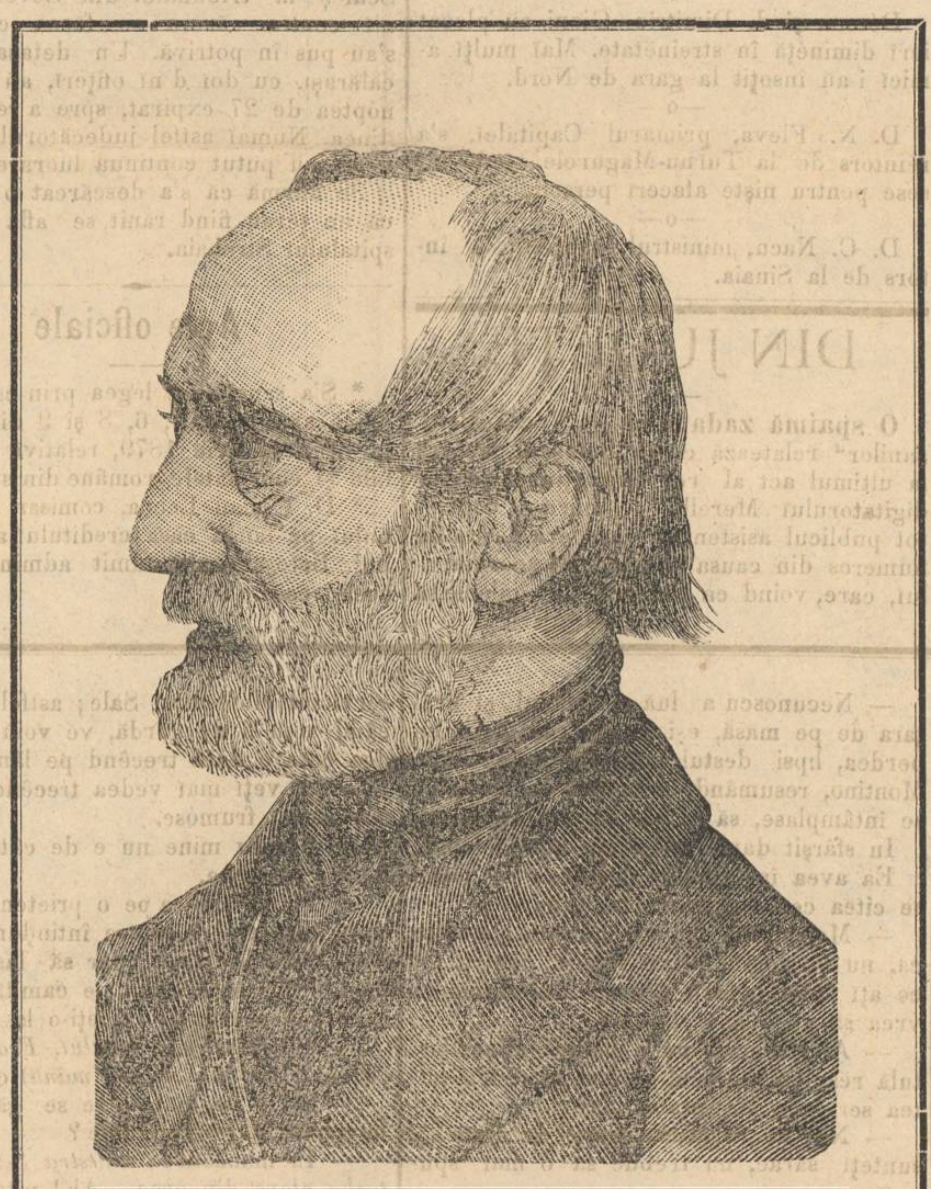

Giuseppe Mazzini.—(Veḑi pag. 3).

are dreptate. Intr'adevĕr, fluviul Muluja nu e, lângă mare, de cât la 8 chilometre departe de granița oranesă, dar în interior descrie o curbă după care granița algeriană s'ar împinge la vre-o 40—80 chilometre, câștigând terenurĭ fertile, bogate în pășunĭ și cu multe mine.

Apoĭ acéstă rectificare de graniță pe Muluja ar împinge avant-posturile algeriane în inima Maroculuĭ, în positiunĭ strategice fórte bune, la 30 chilometre aprópe de Fez și de alte orașe marocane importante. In fine, la Madrid se crede că diplomația francesă are de gând să întindă rectificarea așa ca să cuprindă pasurile și oasele ce duc la Faffleh și la Draah, în regiunile Saharei, dincolo de oceanul Atlantic.

Dar, cu tóte astea, preocupările pentru Madrid sunt de o cam dată înăbușite de altele maĭ grave. Holera continuă a secera în drépta și în stînga în nenorocita nóstră țară. Apoĭ noua lege asupra dărilor, care se resolvă în imposite noĭ și în vecsărĭ multe în sarcina cetățenilor, a provocat turburărĭ într'unele orașe din provinciile Granada, Cadix și Corogna. Intr'unele orașe din Mancia s'aŭ stabilit cordóne sanitare. Țăranĭ armațĭ împiedică comunicațiile.

Amenințările de complicărĭ interne, la carĭ am făcut alusiune în scrisórea mea precedentă, încep să se arate. A făcut alusie la ele, în ḑiua de 24 curent, Castelar, într'un discurs fórte important ținut la Cortesi, și care a durat patru ore. El a trecut în revistă tóte actele Ministeruluĭ conservator. Greșalele comise—a ḑis el—se datoresc tendințelor ultramontane ale luĭ Pidal.

El a maĭ blamat și politica financiară și sanitară a Cabinetuluĭ, care a ruinat țara. A semnalat că simțimintele liberale predomină maĭ ales în capitală, ceea ce s'a vĕḑut în alegerile municipale și în demonstrațiile recente. Mĕsurile de carantină nu opresc holera ci produc numaĭ o scădere considerabilă în perceperile fiscale și aduc pagubĭ enorme comerciuluĭ.

Politica conservatóre primejduiesce însăși monarhia. Castelar făcu o paralelă între politica liberalilor dinasticĭ, grupațĭ în jurul luĭ Sagasta, politică pe care republicanĭ n'o pot combate de cât pe terenul legal, și politica actuală care pune pe republicanĭ afară din lege și 'ĭ împinge la aventurĭ. El a sfîrșit declarând că în Spania nu maĭ este altă alternativă de cât revoluția saŭ puterea personală.

Limbagiul sĕŭ fu vioiŭ, agresiv, dar în nalt și nobil.

Când el insistă asupra unor fapte recente și asupra unor cuvinte imprudente și puțin constituționale pe carĭ ministrĭ responsabilĭ le puseseră în gura regeluĭ, majoritatea l'a întrerupt viŭ și președintele a avut multă muncă spre a restabili ordinea.

După ce maĭ protestă pentru cea din urmă óră contra politiceĭ ultramontane și contra atentatelor la libertate, el a declarat că democrația republicană și partitele liberale vor putea fi aduse într'o ḑi la desperare și vor putea recurge la mijlóce diferite de acelea pe carĭ le dă legalitatea.

Discursul a făcut o impresie vie. Ședința Camereĭ s'a închis în mijlocul unuĭ sgomot nespus.

* Ambasadorul spaniol la Paris a reclamat ḑilele trecute guvernuluĭ frances contra agitațiilor republicanilor spaniolĭ, carĭ, la Paris și într'unele orașe de pe graniță, aŭ format diferite comitete ce pregătesc o acțiune contra guvernuluĭ din Madrid.

Reclamația se ḑice că a rĕmas fără nicĭ un efect.

Ultima oră.

Ierĭ aŭ fost aicĭ șépte casurĭ și séșe

(1) Ar fi de dorit ca d. Ordéga, acum ministru al Franciei pe lângă guvernul nostru, să 'și desfășure acea activitate mult lăudată spre a aplana conflictul nostru comercial cu Francia, iar nu spre a 'l învenina. (N. R.)

decesurĭ de holeră și în provinciĭ 1004 casurĭ și 614 decesurĭ; 660 casurĭ și 408 decesurĭ aŭ fost numaĭ în provincia Valencia.

Silvela, ministrul de justiție, s'a dus la Valencia. *Miquel.*

Noutăți Telegrafice

Paris, 29 Iuniŭ.

O depeșă a generaluluĭ Courcy anunță că ajutórele din Tonkin încep să soséscă. A venit deja un batalion întreg de vênătorĭ, care împreună cu Zuaviĭ păzește citadela.—In jurul capitaleĭ Hue s'aŭ semnalat câte-va cete de banditĭ.

Cifra totală a tesauruluĭ găsit în palat este de ₤ece milióne. Regele este prisonier al ministruluĭ Tuget. Regina-mumă, unchiĭ regeluĭ, prinților și numerośĭ mandarinĭ cer să li se permită a se întórce la Hue.

Berlin 29 Iuniŭ.

Depeșile din Ems spun că ierĭ séră, când eșise împĕratul în trăsură, un om maĭ în vêrstă aruncă un vas plin cu pământ înaintea careteĭ imperiale, în cât vasul s'a spart și caiĭ s'aŭ speriat. Strĕinul a fost arestat și s'a recunoscut a fi un nenorocit nebun din Frankfurt. El zicea că a voit sĕ dea împĕratuluĭ un mijloc spre a preveni inundațiunile. Impĕratul nicĭ nu a observat întêmplarea.

Paris 30 Iunie.

Guvernatorul Cochinchineĭ telegrafiază că, dupĕ maĭ multe victoriĭ ale trupelor francese, liniscea s'a restabilit în nordul Cambodgeĭ, unde se concentrase insurecți unea. Cea maĭ mare parte din șefiĭ rescóleĭ s'aŭ supus.

Pesta 30 Iunie.

Clubul liberal a hotărît ca în sesiunea de tómnă să propună prelungirea mandatuluĭ parlamentar de la 3 la 5 anĭ. Proectul nu va întâlni opositiune.

Brunswig, 30 Iunie.

In sesiunea din Octombre a Landtaguluĭ, consiliul de regență va propune de regent pe principele Enric VII de Reuss actual ambasador german la Viena. Pe listă vor maĭ figura de formă și alte doue nume, dar e sigur că alesul va fi principele de Reuss. Acéstă soluțiune, care surprinde pe mulțĭ, nu póte fi de cât provisorie.

Paris, 30 Iuniŭ.

Guvernul frances va adresa generaluluĭ Courcy instrucțiunĭ fórte energice cum să procédă pe viitor în Anam. Protectoratul francez din Anam va primi un caracter sever. In urma intervenireĭ generaluluĭ Courcy, oștirea anamită a fost congediată deja.

Cair, 30 Iuniŭ.

O telegramă a generaluluĭ Brancken-bury din Fatmeh anunță că a primit o scrisóre de la un comerciant din Handak, în care se ₤ice că Mahdiul e mort și partizaniĭ sĕĭ în luptă între dênșiĭ. O altă depeșă a generaluluĭ spune că un soldat egiptean a sosit la Fatmeh și povestește că la 1 Iuliŭ a întâlnit pe un arab din Chartum, care confirmă mórtea Mahdiuluĭ.

Londra, 1 Iulie.

Generalul Wolseley a sosit la Londra.

Kiew, 1 Iulie.

Se fac marĭ pregătirĭ pentru primirea Țaruluĭ care e așteptat aci la inceputul luneĭ luĭ August. Dupĕ manevre Țarul se va duce la Skiernevicĭ.

Roma, 1 Iulie.

Contele Corti, ambasadorul Italieĭ la Constantinopol, se va duce să ocupe postul sĕŭ la 25 Iulie.

Madrid, 1 Iulie.

Demisiunea ministrilor de interne și de marină a fost acceptată; succesoriĭ lor sunt numiți.

Din Capitală

Aflăm că d. Sturdza, ministrul de instrucțiune publică, va pleca în curînd pentru a visita diferitele monăstirĭ și acésta cu scop,—se zice—de a putea propune camerelor reparațiĭ și chiar restaurărĭ a acestor monumente.

—x—

Dnii ministrĭ presenți în Bucureștĭ se vor reîntruni azĭ în consiliŭ pentru a termina discuțiunea asupra construireĭ nouluĭ palat al justițieĭ.

—x—

Oficiul central de statistică, ce era instalat la ministerul de interne, a fost mutat la cel de domeniĭ. D-l Stolojan lucréză la organisarea acestuĭ serviciŭ.

—x—

Monseniorele Palma, archiepiscopul catolic, s'a întors marți séra în capitală. Clerul catolic cu un însemnat numĕr de credincioși aŭ întâmpinat în gară pe noul archiepiscop, care cu mare pompă a fost condus la locuința sa din Calea Călărași lor. Aci curtea era împodobită cu verdeță și florĭ; un arc de triumf era înălțat la intrare. Primirea a fost din cele maĭ călduróse.

In curênd Monseniorul Palma se va duce la Sinaia spre a presinta omagiele sale MM. LL. Regeluĭ și Regineĭ.

—o—

Dómna și d. Dimitrie Giani aŭ plecat ierĭ diminață în streinĕtate. Maĭ mulțĭ amicĭ i aŭ însoțit la gara de Nord.

—o—

D. N. Fleva, primarul Capitaleĭ, s'a reîntors de la Turnu-Măgurele, unde fusese pentru niște afacerĭ personale.

—o—

D. C. Nacu, ministrul justițieĭ, s'a întors de la Sinaia.

DIN JUDEȚE

O spaimă zadarnică.—„Vocea Botoșanilor" relatează că în Botoșanĭ joĭ séra la ultimul act al representațiuneĭ prestidigitatoruluĭ Merelli, o panică a coprins tot publicul asistent și care era destul de numeros din causa nedibăcieĭ secretaruluĭ, care, voind ca publicul din galerie să se coboare în parter pentru a putea observa maĭ bine, trimise pe un băiat care, urcându-se sus, în loc să esplice ca publicul să păzéscă liniștea, începu să strige cu voce tare „jos"! Acest strigăt se repetă și de alțiĭ, și credêndu-se că a isbucnit vre un foc, o panică cuprinse pe toțĭ, se grămădirĭ la ușĭ fără de a putea eși, iar alțiĭ sărirĭ peste loje saŭ pe scenă pentru a scăpa. Cu multă greutate s'a esplicat că nu era nimic și numaĭ ast-fel se putu continua representația, de și o parte din public plecase.

„Cu această ocasie s'a putut vedea că cu tóte precauțiunile luate ca teatrul să aibă eșirĭ numeróse, acestea sunt închise și nicĭ un om nu se găsesce postat a le deschide în cas de catastrofă.

„Ceĭ în drept ar trebui să ia mĕsurĭ cel puțin pentru viitor, d'a nu espune publicul la primejdie când visitéză teatrul."

—x—

Furt.—D. Nicu N. Vlaicu, conproprietarul moșieĭ Frumușița din jud. Covurluĭ, plecând Sâmbătă 29 Iunie cu trenul la Galați, între stațiile Bacăŭ-Mărășești a fost victima unuĭ furt de 2600 l. n. Banĭ aŭ fost furațĭ din geamantan. Hoțiĭ până adĭ nu se cunosc.

—x—

Banditul Stancu Lupu. — Aflăm că prefectura de Vlașca este deja în urmărirea tovarășuluĭ luĭ Șogor, anume Stancu Lupu, evadat din mâinile călărașilor ce'l duceaŭ la Giurgiu.

—x—

Congresul preoților de mir care s'a convocat la Focșanĭ, s'a deschis ierĭ maĭ ți și va ține și adĭ și mâine.

—x—

Stricăciuni de grindină. — In ziua de 10 Iunie curent, ploile și grindina aŭ stricat 1000 pogóne porumb, 500 grâŭ, 500 orz, 100 ovĕz, și 150 meiŭ ale locuitorilor din comuna Orlea, județul Romanați; aŭ rupt pomĭ; aŭ desvelit câte-va case, pătule și coșare de vite.

—x—

Revolta tĕrănéscă. — Cu ocasiunea uneĭ esecutărĭ cerută de la d nu C. Scafeș la tribunalul din Severine țĕraniĭ contra cărora se făcea esecutarea s'aŭ pus în potrivă. Un detașament de călărași, cu doĭ d nĭ ofițerĭ, aŭ plecat în nóptea de 27 expirat, spre a restabili ordinea. Numaĭ astfel judecătorul și inginerul aŭ putut continua lucrarea.

Se afirmă că s'a descărcat o armă și că un țĕran fiind rănit se află în cura spitaluluĭ Strehaia.

Acte oficiale

* S'a sancționat legea prin care se modifică art. 2, 3, 4, 6, 8 și 9 din legea de la 14 Februarie 1879, relativă la legațiunile și consulatele române din străinătate.

* D. Casian Lecca, comisar al guvernuluĭ pe lângă casa creditului agricol din jud. Botoșanĭ, s'a numit administrator al aceleĭ case.

* Pandele Voiculescu, mare proprietar, s'a numit comisar al guvernuluĭ pe lângă casa de credit agricol din j. Gorj, în locul d-luĭ C. B. Brătuianu, demisionat.

* D. Dimitrie Tălmăcescu s'a numit administrator al creditului agricol din județul Fălciu, în locul d-luĭ C. Arghir demisionat.

* S'aŭ înaintat în arma flotileĭ, la gradul de locotenent, pe ziua de 20 Iunie încetat, sub-locotenenții Poenaru Dimitrie și Spiropol Ion, la vacanțele create prin dispositiunĭ bugetare.

* S'a aprobat ca consiliul general al județuluĭ Vlașca să contracteze cu d. Nicu I. Gheorghiŭ și Comp. antreprise pentru impetruirea din noŭ și aprovisionarea cu petriș a șoseleĭ Giurgiŭ-Pitești, pe o întindere de 13.800 metrĭ liniarĭ, care comptéză d la orașul Giurgiŭ spre cătunul Ghisdaru, cu leĭ 3 banĭ 50 la sută sub prețurile din devis și cu condițiunea ca lucrările ce se esecută să nu întrécă suma de leĭ 80.000 în fie-care an.

* D. N. Ionescu, șef general de ateliere și repetitor de mecanică, construcțiunĭ și crochiurĭ de mașinĭ la școla technică din Iașĭ, s'a numit, pe ziua de 1 Iulie curent, sub-director la școla de arte și meseriĭ din Bucureștĭ. In locul d-luĭ N. Ionescu, la școla din Iașĭ, s'a numit d. Mihail Botez, șef de ateliere la acea școlă.

Mort pentru o flóre

Intr'unele ținuturĭ din Italia un obiceiŭ curios sancționéză afecțiunile și verificarea acestuĭ obiceiŭ iuțesce bătăile inimeĭ la amorezațĭ.

Pe la sfîrșitul luĭ maiŭ flăcăiĭ aŭ obiceiul curios d'a pune la ușile saŭ la ferestrele amantelor lor nisce florĭ simpatice ca semn de iubirea ce le arde sângele.

Dacă din potrivă vre o fată 'și a părăsit amantul pentru un altul, saŭ dacă gelosia róde inima amantuluĭ saŭ dacă, pentru vre un alt motiv, amanțiĭ s'aŭ certat între dênșiĭ. în locul florilor simpatice eĭ pun la ușĭ saŭ la ferestre frunze uscate, florĭ veștejite, crăcĭ rupte și alte semne de dispreț și de provocare rivalilor.

Intr'una din ₤ilele luneĭ maiŭ din anul acesta o țărancă din Melo (Sondrio), pe care o iubiaŭ treĭ flăcăĭ în vârste de la 17 la 20 anĭ, vĕ₤u ușa plină de crăcĭ rupte și o flóre veștejită.

Din causa acésta se născu o ură mare în inima a doĭ dintre tinerĭ carĭ acusaŭ pe rivalul lor de acest lucru. Ura duce la resbunare, și ceĭ douĭ amanți, minorĭ de vêrstă, pândirĭ în nóptea de 22 Iunie pe rivalul lor, pe când se înturna a casă, și 'ĭ dădură cu un lemn gros o lovitură în cap, luând'o pe urmă la fugă.

Nenorocitul flăcăŭ se cletină pe picióre, dar totuși avu destulă putere ca să se târască până acasă, unde se trânti în pat fără să zică nicĭ o vorbă.

De diminață, dând să se scóle, 'l apucă o durere mare la cap și căd̨u pe spa-

---

Foița „Universuluĭ"

40

Bucătarul Regelui

PARTEA ÂNTÂIA

XI

(Urmare)

Și dama se uită la Juan Montino cu mare luare aminte.... și se îngălbeni..... dar, revenindu-și numaĭ de cât în fire, adăogă:

— Și... spuneți mĭ... don Francisc era cu d vóstră când v'ați bătut cu Calderon?

— Da, și într'acelașĭ timp el se bătea cu altul, fără îndoială unul din ómeniĭ luĭ don Rodrigo?

— Don Francisc știa că vroiați să luați niște scrisorĭ de la don Rodrigo Calderon?

— Oh! nu, senora... numaĭ d-vóstră v'am spus acésta.

—Dați mĭ voie să vĕ maĭ întreb o dată; ați citit aceste scrisorĭ?

— Nu, senora, pe onórea mea de gentilom, pe credința mea de creștin, 'mĭ era de ajuns să știŭ că eraŭ niște scrisorĭ ale Majestățeĭ Sale spre a nu 'mĭ veni nici măcar ideea d'a le citi.

— Asceptați mĕ un moment, cavaliere, ₤ise dama.

— Necunoscu a luă portofelul și brățara de pe masă, eși pe ușa acoperită cu perdea, lipsi destul timp pentru ca Juan Montino, resumând în mintea sa tot ce i se întâmplase, să 'și piérdă cu totul capul.

In sfârșit dama intră din noŭ în odae.

Ea avea în mână o scrisóre; pe față i se citea cea maĭ mare mulțumire.

— Majestatea Sa vĕ mulțumește, ₤ise ea, nu ca regina, ci ca femee, pentru tot ce ați făcut pentru dênsa; Majestatea Sa vrea să vĕ dea o rĕsplată.

— Ah! senora, nu e pentru mine destulă rĕsplată norocul ce am avut d'a putea servi pe Majestatea Sa?

— Nu, nu.... acésta nu e de ajuns..... sunteți sărac, nu trebue să o maĭ spuneți.....

— Da.... dar...

— Să lăsăm la o parte orĭ-ce mândrie falșă! Imĭ aduc aminte că mi-ați spus că erați student în teologie... dar că cuirasa vĕ plăcea maĭ mult de cât rasa?....

— Este adevĕrat, eŭ sunt bacalaureat în frumósele litere și licențiat în drept și în teologie.

— Eĭ bine, vreți să vĕ faceți canonic? întrebă dama aruncând o privire ciudată luĭ Juan Montino.

— Dacă m'ași face canonic n'ași maĭ putea nutri nicĭ o speranță ca prin vre o minune óre-care să puteți deveni soția mea.

— Să lăsăm... să lăsăm acésta... și de óre-ce nu vreți să fiți canonic, v'ar conveni să fiți alcade?

— Nicĭ alcade, nicĭ canonic; eŭ aș voi sĕ fiŭ soldat în garda spaniolă, în serviciul Majestățeĭ Sale; astfel, cel puțin când voiŭ fi de gardă, vĕ voiŭ putea vedea câte o dată trecênd pe lângă mine.

— Și veți maĭ vedea trecênd și multe alte femeĭ frumóse.

— Pentru mine nu e de cât o singură femee pe lume.

— Priviți-mĕ ca pe o prietenă, ca pe o soră, ₤ise tînĕra femee întinzêndu ĭ mâna... atâta pot face; dar să lăsăm la o parte vorbele acestea... e cam târziŭ, luați scrisórea acésta, și duceți-o la adresa sa.

— *„Duhovniculuĭ regeluĭ, Fray Luis de Alliaga. (Să i se dea în mână)* citi tînĕrul.

— Și în ce mănăstire se găsesce duhovnicul Majestățeĭ Sale?

— In mănăstirea *Nuestra Senora de Atocha* afară din oraș... Ah! uitasem... Asceptați încă puțin.

Dama eși și se întórse curînd cu o hârtie.

— Poftim; acesta e ordinul ca să vi-se deschidă pórta cea micĭ a capeleĭ mănăstireĭ de Atocha. Duceți-vĕ la corpul de gardă, chemați pe căpitanul Valillo și arătați-ĭ ordinul acesta. El vĕ va însoți, vĕ va scóte pe ușa secretă și vĕ va duce la Atocha. Sosind la mănăstire, cereți a fi dus la duhovnicul regeluĭ și arătați-ĭ scrisórea pe care v'am dat'o; atuncĭ, de óre-ce nu vreți să fiți nicĭ canonic nicĭ alcade și preferați să fiți soldat, spuneți părinteluĭ Alliaga că doriți să fiți căpitan în garda Spaniolă a regeluĭ.

— Căpitan la vărsta mea, când tatăl meŭ a servit tótă viața regeluĭ până să ajungă la acest grad.

— Ah! tatăl d-vóstră era căpitan nu maĭ? ₤ise dama cu un accent particular și aruncând asupra luĭ Montino o privire cercetătóre; eŭ credeam că avea un rang maĭ înnalt... In sfîrșit! acésta nu face nimic. Dacă tatăluĭ d-vóstră i-a trebuit mult timp până să ajungă căpitan, pricina e că el n'a adus de sigur regeluĭ un serviciŭ așa de însemnat ca acela pe care i'l ați făcut d-vóstră fiind-că, servind pe regina, ați servit pe rege și Spania. Spuneți deci părinteluĭ Alliaga că doriți să fiți căpitan în garda spaniolă a regeluĭ.

— Dar... eŭ nu cer atâta...

— Vi-se poruncește, trebue să fiți căpitan, ₤ise dama cu un ton sever și poruncitor.

— Dacă e așa...

— Duceți-vĕ.

— Incă un cuvênt.

— Ce e?

— Sunteți d-vóstră una din damele regineĭ?

— Nu... sunt domnișóra Sa de onóre.

(Va urma).

Em. Ferandez Y. Gonzales.

Mișcarea populațieĭ Capitalei

Pe ₤iua de 1 Iulie

Născuți 22

Morți 23.

Căsătoriĭ nicĭ una.

te, și atuncĭ, simțindu se pierdut, dete pe față origina nenorocireĭ sale.

Simția că lovitura pe care i-o dăduseră în cap era mortală, și într'adevĕr, nenorocitul în spre sĕră expiră.

Flăcăul care muri pentru că pusese o flóre veștejită la ușa uneĭ fete, se numia Della Bianca Giovanni și avea numaĭ 20 de anĭ.

Ceĭ doĭ rivalĭ vinovațĭ de omor, îndată ce cunoscură urmările órbeĭ lor mâniĭ, fugiră din sat, dar justiția 'ĭ urmăreşte.

Consiliŭ practic

Nu vor lua băĭ fără ordinul mediculuĭ ceĭ ce sunt supușĭ la leșinurĭ, ceĭ ce sufer de palpitație de inimă, de astmă, de spasmurĭ; chiar când le va permite doctorul sĕ ia băĭ, trebue să aibă pe cine-va lângă eĭ spre a 'ĭ ajuta în casul uneĭ nenorocirĭ. Nu vom lua niciŏ dată băĭ când suntem obosiţĭ şi asudaţĭ, niciŏ când ne este frig, niciŏ îndată dupĕ masă. Omeniĭ sănĕtoșĭ trebuesc sĕ ia băile înainte de mâncare, diminéța de tot; ceĭ slabĭ, dupĕ masă, peste douĕ ore. Ca să evităm sensația neplăcută pe care o putem avea intrând într'o bae rece trebuie sĕ ne udăm maĭ întêĭ fața, mâinile și pieptul. In fine, vom eși din baie îndată ce ne va fi frig.

Pentru onorabila direcțiune a poștelor

Un mare numĕr dintre abonaţiĭ noștrĭ din județe se plâng de neregulata primire a fóieĭ, ceea ce nu póte proveni de cât din modul vicios în care agenţiĭ poștalĭ 'şĭ îndeplinesc datoria.

Imprejurarea acésta a făcut pe mulţĭ din eĭ a se desabona și chiar avem înnainte cartea poștală a d-luĭ locotenent I. G. Ionescu din T. Măgurele, prin care cere ștergerea sa dintre abonaţi pentru motivul de maĭ sus, precum și plângerea d-luĭ Teodor H. Panaiotescu, din comuna Copaciŭ pl. Câlnștea, jud. Vlașca, prin care spune că din 24 de numere ale ziaruluĭ n'a primit de cât 10 și din abonamentul la o fóie periodică n'a primit niciŏ un numĕr, în timp ce noĭ am trimis'o fórte regulat.

Faptul constituind pentru noĭ o adevĕrată pagubă, rugăm pe onorata direcțiune să îndrepteze serviciul poștal; alt-fel ne-am vedea puși în trista posiţiune a imita pe confraţiĭ noștri din alte țĕri, a intenta direcțiuneĭ un proces de daune interese.

CRONICA

Nicu și Linica

Nicu era un băeţel de ḑece anĭ, bun, afectuos, plin de atenţiunĭ pentru surióra sa maĭ mică, Linica, și pentru bĕtrâna sa bunică a careĭ unică consolare era. Eraŭ săracĭ și trăiaŭ într'o mahala depărtată a oraşuluĭ; bunica fusese servitóre mulţĭ anĭ în casa uneĭ dómne bune, și când acésta află că nepoţeiĭ eĭ rĕmăseseră fără părinţĭ, îĭ dete o pensie mică cu care să pótă trăi, și o lăsă liberă să îngrijéscă de nepoţeiĭ sĕĭ carĭ pe atuncĭ eraŭ micĭ de tot.

Indată ce Nicu se maĭ mărise, bunica 'ĭ ḑisese:

— Veḑĭ că noĭ suntem săracĭ și eŭ fórte bĕtrână, tu trebue să te silescĭ la învĕţătură, pe urmă să'ţĭ alegĭ o meserie ca să susţiĭ pe soră-ta, când eŭ nu voiŭ maĭ fi pe lume.

Dar Nicu nu vroia să audă aceste cuvinte și ḑicea că se va sili, va susține pe soră-sa, dar că draga luĭ bunicuță trebuia să trăéscă tot-d'auna și să nu'ĭ părăséscă nicĭ o dată.

Intr'adevĕr, Nicu la școlă era cel maĭ sârguitor dintre toţi eleviĭ, nu lipsea niciŏ o dată, era atent și învĕța maĭ mult de cât toţĭ ceĭ-l-alţĭ, și când se înturna a casă la bunică-sa, vara se ducea să'ĭ aducă apă rece, iarna aprindea focul ca să'şĭ încălḑéscă corpul amorţit, apoĭ lua de mână pe Linica și pornea cu ea să se preumble. Linica petrecea fórte mult; dar când treceaŭ pe dinnaintea vre-unuĭ rahagiŭ, se făcea melancolică fiind-că avea mare poftă să guste zaharicalele acelea, și Nicu n'avea niciŏ o dată banĭ cu ce să'ĭ cumpere.

— Ascultă, frate,—îĭ ḑicea ea, — dacă aș putea mânca câte-va acadele aș fi fórte fericită.

— Bine, Linico,— îĭ rĕspundea fratele sĕŭ—când voĭ câștiga un franc, 'ţi făgăduesc să'ţĭ cumpĕr.

Fata continua în tóte ḑilele să'l întrebe dacă a câștigat un franc, și trecea plină de speranță în viitor pe dinnaintea rahagiuluĭ.

Intr'o ḑi Nicu se întórse acasă vesel de tot; primise premiŭ la școlă și fosta stăpână a buniceĭ sale, la care se dusese să i-l arate, 'ĭ dăruise ḑece leĭ ca să 'şĭ cumpere ceea ce dorea, și el se și gândise cum să 'ĭ întrebuinţeze. De o cam dată luă pe sora sa și o duse la rahagiŭ de unde 'ĭ cumpĕră de un franc acadele, pe urmă Nicu se duse la un lipscan și cumpĕră un capișon albastru de lână pentru bunică-sa, ca să nu 'ĭ maĭ fie frig iarna la urechĭ, și cu ceĭ patru francĭ ce 'ĭ maĭ rămânéŭ vroia să 'şĭ cumpere o carte ilustrată pe care o doria de mult. Și tocmaĭ se ducea la librărie, ținênd de mână pe sora sa, plină de bucurie că avea în sfârșit acadelele dorite, când un sărac zdrenţeros și tremurând de frigurĭ se apropie de copiĭ ca să le céră milă.

Nicu nu se oprea niciŏ o dată când 'ĭ cereaŭ milostenie, de óre-ce ḑicea că 'l durea prea mult d'a nu putea face nimic, dar în ḑiua aceea 'şĭ aduse aminte de ceĭ patru francĭ pe care 'ĭ avea în buzunar, îĭ scóse și 'ĭ dete săraculuĭ, gândindu-se la cartea pe care era s'o cumpere.

— Dumneḑeŭ să 'ţĭ dea fericire, băieţele, ḑise săracul, așa cel puţin voĭ putea avea pâine câte-va ḑile.

— Când mĕ gândesc că eŭ eram tristă că nu puteam cumpăra acadele, ḑise Linica, și sunt ómenĭ carĭ n'aŭ pâine.

— De aceea, îĭ respunse Nicu, trebue să ne mulţumim cu orĭ-ce.

— Dar cartea ta? — adăogă Linica.

— O voĭ lua la anul dacă voĭ fi premiant, sunt maĭ mulţumit ast fel.

Și avu dreptate să fie mulţumit, fiind că profesorul sĕŭ, aflând fapta bună a luĭ Nicu, îĭ dărui o carte ilustrată mult maĭ frumósă de cât aceea pe care era să și-o cumpere cu patru francĭ, și povesti elevilor fapta bună a luĭ Nicu, citându'l ca exemplu *Sîrmă.*

Către cititorii „Universului"

In tot-d'auna am dorit ca cititoriĭ să pótă găsi în acéstă fóie scirile despre tot ce se petrece atât în străinătate cât și maĭ cu sémă în țara. Acésta însă necesitéză corepondenţĭ până și prin localităţile cele maĭ neînsemnate iar pentru plata corespondenţilor trebuesc parale și gazetăria nu prea rădică în țara românéscă.

Ast-fel fiind, anunţăm că de aḑĭ înainte am luat următórea dispoziţiune:

Orĭ ce persónă, abonată saŭ nu la „Universul" care ne va trimite o scire despre un fapt petrecut și de óre care importanţă, saŭ o observaţiune óre-care de interes general saŭ local, atât din capitală cât și din judeţe, va primi ca premiŭ un frumos roman.

Ilustrația nóstră

In numĕrul de aḑĭ dăm portretul luĭ Giuseppe Mazzini, marele republican italian, care împreună cu Cavur, cu Victor Emanuel și Garibaldi, de și pe căĭ deosebite, aŭ lucrat de o potrivă tarĭ în credință pentru ajungerea aceluiaşĭ scop: Unitatea și mărirea Italieĭ prin libertate. Giuseppe Mazzini a fost cugetarea pe când Garibaldi braţul activ a aceleĭ puterĭ care a emanicipat Italia, și unul și altul eraŭ republicanĭ, însă pe când acest din urmă voia o republică deplină, întinsă și era resemnat la așteptare, Mazzini o voia imediat și cu orĭ-ce preţ. Sub domnia luĭ Victor Emanuel chiar, Mazzini a trăit în exil și numaĭ când și-a simțit sfârșitul aprópe s'a întors în patrie unde nu s'a ştiut de sosirea luĭ de cât dupĕ mórte. I s'aŭ făcut funeraliĭ naţionale și i s'a ridicat un măreţ monument aprópe de Genua.

Faptele ḑileĭ

Mórte grabnică

D. Niţă Gheorghe din strada Antim No. 21 veni aḑĭ pe la orele 7 diminéță acasă. Unde a fost în decursul nopţeĭ nu se scie. Intrând în curte omul căzu jos și încetă din viaţă pe loc. Mórtea instantaneă se datorește, dupĕ spusele doctoruluĭ legist, apoplexieĭ.

Un birjar cu chef

Birjarul cu numĕrul 197 fiind beat, mâna în gónă pe strada Dușumeleĭ, unde isbi pe d. Dumitru Mihaĭ, care căḑu jos, avênd tóte degetele picioruluĭ drept ca și tăiate cu cuțitul. Pacientul a fost transportat la spitalul Filantropia.

Crima din strada Fundătura

Pandele Stoica, din strada Fundătura Dreptuluĭ No. 36, a comis erĭ o crimă din cele maĭ desgustătóre. Omul și-a bătut părinţiĭ sĕĭ într'un mod din cele maĭ barbare. Bĕtrâna sa mumă se află într'o stare gravă; plină de sânge ea a fost condusă aḑĭ la spital.

Și cu tóte astea Pandele Stoica petrece și bea la cârciumă. Ce'ĭ pasă luĭ? !

Arestarea uneĭ mume criminale

Luni de diminéță, între orele 4 și 5, s'a arestat o femee, anume Luisa Velter; tocmaĭ în momentul când arunca un copil de sex femenin în curtea d-luĭ colonel Poenaru din calea Dorobanţilor No. 23.

Ultime Sciri

Londra, 2 Iulie,

Se asigură în cercurile politice că Sir Drummond Wolf, înainte de a se duce în Egipet pentru a îndeplini acolo o misiune specială, va pleca la Constantinopole pentru a cere ca să se trimită trupe în Sudan, și va încerca să facă pe Sultan maĭ favorabil luĭ Tewfik pașa.

Sultanul va influința direct în Sudan iar Englitera va acoperi cheltuelele uneĭ espediţiunĭ eventuale, care s'ar face de Turcia.

Viena 2 Iulie.

Ḑiarele cred că dacă principele de Hohenlohe va fi numit în postul de guvernator al Alsacieĭ-Lorene, comitele de Munster 'l va înlocui ca ambasador al Germanieĭ la Paris.

Roma 2 Iulie.

Ḑiarele asigură că d. Depretis se va duce la Viena pentru a conferi acolo cu ómeniĭ de Stat aĭ Austro Ungarieĭ asupra politiceĭ străine.

Cercurile competinte nu sciŭ de va fi acésta intenţiunea primuluĭ ministru italian.

* Direcțiunea generală a serviciuluĭ sanitar publică prin *Monitorul oficial* că: La 1 Octombre, urmând a se trimete pe comptul ministeruluĭ 2 medicĭ veterinarĭ pentru a se specialisa în școlele de medicină veterinară din Francia în locul celor carĭ se întorc în țară, ministerul face cunoscut d-lor medicĭ veterinarĭ aspiranţĭ la aceste burse că concursul va avea loc în ḑiua de 10 Septembre 1885, orele 2 p. m., în localul direcțiuneĭ generale a serviciuluĭ sanitar.

* D. T. Brătianu, secretarul general al ministeruluĭ de finanţe, obținênd un concediŭ, va pleca aḑĭ cu familia d-sale la Lacu-Sărat. D. D. Protopopescu 'ĭ va ține locul până la reîntórcea d-luĭ.

* D. Iorgu Radu, șeful divisiuneĭ comunale din ministerul de interne, a plecat aḑĭ dimineață la Severin, să facă o anchetă administrațiuneĭ locale.

* Aflăm că A. S. R. Principesa de Hohenzollern, mama M. S. Regeluĭ, nu va veni de cât în anul viitor în România să visiteze pe augustul sĕŭ Fiŭ.

* D. general Fălcoianu, ministrul de resbel, este așteptat în Bucurescĭ în cursul acesteĭ săptămânĭ.

* Guvernul nostru ar fi hotărât să convóce Camerele pe la sfârșitul luneĭ luĭ Septembre.

* Din 62 elevĭ cari aŭ frecuentat anul al 2 lea al școleĭ militare de infanterie și cavalerie nu aŭ fost înaintaţĭ la gradul de sub-locotenenţĭ de cât 50, ast fel că 12 aŭ remas a repeta clasa II-a.

* *Agenţia Havas* comunică următórele:

„Ministrul plenipotenţiar al Franciei în România a declarat că dă desminţirea cea maĭ formală scireĭ publicate ierĭ de „România Liberă" în privința unor pretinse mĕsurĭ de escludere, pe carĭ guvernul frances ar fi dispus să le ia în privința tinerilor Românĭ carĭ urmézĕ studiile lor la Paris. Niciŏ o dată n'a fost vorba de acésta în Francia.

Teatre și concerte

Sala Ateneuluĭ. — Joĭ 4 (16) Ilie 1884 un mare concert de harpă dat de d-șórele *Gianinna și Virginia Ciarlone* cu graciosul concurs al d-luĭ St. Rasianu. Preciurile locurilor: Locul I, Ln. 10, Locul II Ln. 5. Inceputul la 9 ore sĕra precis.

Girant responsabil *George Minculescu*

Foița „Universuluĭ"

227

MIETTA

PARTEA PATRA

DOAMNA JORAMIE

III

Nu veţĭ trece.

(Urmare)

— Ah! ḑise ea de o dată, ușa acésta nu e ușa odăeĭ tale.

— Da.

— Vreaŭ să vĕḑ cum staĭ.

Deschise ușa și intră.

— Staĭ bine? întrebă ea.

— Fórte bine.

— Nu'ţĭ lipsesce nimic?

— Nimic.

Ea 'l privi zîmbind și puţin cam batjocoritóre.

— Acum, după ce m'aĭ lăsat să vĕḑ odaia d-tale, vreaŭ să'ţĭ arăt pe a mea. Urmézĕ-mĕ, George, vom lua drumul cel maĭ scurt.

„Deschid maĭ întêĭ ușa acésta, veḑĭ; acesta e un salon în care nu vine nimeniŏ nicĭ o dată; acum intrăm în bibliotecă pe care o străbatem în linie dréptă; acésta d'a treia e o anti cameră; în sfârșit, deschid și ușa acésta și, adăogă împingênd pe George înăuntru, escĭ în odaea mea.

— Un cuib delicios! ḑise George.

Tocmaĭ atuncĭ sunetul clopotuluĭ anunță o visită.

— Ah! iar, tot-d'auna! murmură ea cu un gest de necaz și de supĕrare vĕdită.

Și adăogă:

— George, odaea ta nu e departe de a mea. Diseră, când servitoriĭ se vor fi culcat și vor fi stins lumînările, și când totul va fi în tăcere, vino, te ascept.

— Veĭ veni, George?

— Da.

Privirea dómneĭ Joramie se lumină; era bucuria triumfuluĭ.

Lăsă pe George și se coborî numaĭ de cât în salon, unde doĭ vecinĭ, bărbatul și nevasta, o asceptaŭ.

*
* *

Totul tăcea în castel. Slugile dormeaŭ, și dormea și frumosul câine de Terra Nova, Tom, paznicul de nópte al curţeĭ. Se auḑea cântăréța nopţilor, priveghietórea, aruncând stelelor notele cânteculuĭ sĕŭ frumos și armonios.

George nu se culcase. Trântit pe un fotoliŭ, cu ochiĭ deschișĭ, întindea capul ca cine va care stă de pază și asceptă momentul, în prada uneĭ agitărĭ febrile.

Bătură un-spre ḑece ceasurĭ.

— Ea mĕ ascéptă, murmură el.

George nu se maĭ lupta. Era biruit. Dómna Joramie triumfa.

Tînĕrul se sculă în picióre și 'şĭ aprinse lumînarea pe care creḑuse de cuviinţă s'o stigă pentru precauţiune.

Se apropie încetișor în virful degetelor de ușa ce despărţea odaea sa de a școlaruluĭ sĕŭ, și, trăgênd cu urechea, ascultă. Nu auḑi nimic. Tăcere adâncă.

— El dórme, se gândi, fericită vârstă.

Atuncĭ luă lumânarea, eși din odaea sa, trase ușa după dânsul și păși în coridor.

De o dată, eșind din întunerec, Lucian Morel i-se arătă înnainte.

George, mirat, făcu un pas înapoĭ.

Lucian era palid și trist la față, dar serios, și în căutătura luĭ strălucitóre se zărea ce-va îndrăzneț și hotărît. Nu maĭ era băiatul sburdalnic care alerga după fluturĭ, care se rostogolea cu Tom pe érbă și care făcea o căruță de hârtie spre a înhăma la dânsa douĕ-spre-ḑece musce.

George nu maĭ avea înnaintea sa un băiat, ci un om, și omul acela avea voință.

— Tu, ḑise artistul, revenindu'şĭ din uimire. Ce va să ḑică asta? Ce facĭ aicĭ?

— Vedeţĭ, mĕ preumblu.

— Pe întunerec?

— Luna luminézĕ în de ajuns acest coridor.

— Și de ce te preumbli ast-fel nóptea, când toţĭ dorm.

— Nu toţĭ, domnule George, de óre ce d-vóstră sunteţĭ descept.

— In sfîrșit, de ce nu te-aĭ culcat?

(Va urma).

Emile Richebourg

CURSUL BUCURESCI

CASA DE SCHIMB

TOMA ȚACIU

No. 60. Strada Lipscani, No. 60.

Pe ḑiua de 2Iulie 1885.

	Cumpăr.	Vêndute
5% Rentă Amortisabile .	92 3/4	93 1/2
5% Rentă Rom. perpetuă.	88 3/4	89 1/2
6% Obligaţii de Stat . .	89 —	89 3/4
6% „ C. F. R. R.	103 —	104 —
5% „ Municipale .	78 —	78 1/2
10 fr. „ Caseĭ p. 300 l.	214 —	218 —
5% Ser. funciare Rurale.	85 1/4	85 3/4
7% „ „ „ .	101 —	101 1/2
5% „ „ Urbane.	83 1/4	83 3/4
6% „ „ „ .	91 —	92 —
7% „ „ „ .	98 3/4	99 1/2
Im. cu prime Buc. 20 l. buc.	30 —	32 —
Acţ. Bănc. Naţ. a Rom. 500 l.	1265 —	1275 —
„ Soc. Cr. Mob. Rom. 250 l.	— —	— —
„ „ Rom. de Cons. 500 l.	— —	— —
„ „ de Asig. D.-R. 200 l.	— —	— —
„ „ „ Naţionale 200 l.	— —	— —
5% Municipale nuoĭ. . .	92 —	93 —
Acţ. Banca Prevederea. .	— —	— —
DIVERSE		
Aur contra Argint. . . .	10 1/4	10 60
„ „ Bilete bancă.	10 1/4	10 60
Florinĭ Wal. Austr. . . .	2 03	2 05
Mărcĭ Germane.	1 23	1 25
Bancnote francese	99 1/2	100 1/2

RECOMANDĂM

Atelierul d-lor L. Donola & C-nie

Constructorĭ de mosaic în orĭ-ce desemn, ca drilagiu şi petonagiu Calea Dorobanţilor No. 28.

Comandele se esecut cu cea maĭ mare esactitate şi promptitudine cu preţurile cele maĭ moderate. 5—3

Insciinţare

Spaţióscle salóne ale clădireĭ celeĭ nodin Calea Victorieĭ No. 61, fiind espre preparate prin colóne pentru orĭ-ce interprindere, şi avênd o supra faţă aprópe de 250 metri patraţi.

Doritorĭ de a lua cu chirie aceste salóne se vor adresa la proprietaru

12—8 **Petre Enciulescu.**

Se vinde numaĭ la Administraţia „Universuluĭ“, Calea Dorobanţilor, No. 8.—Bucurescĭ.

Apa Miraculósă

saŭ

A Frumuseţeĭ

este o nouĕ descoperire deja premiată cu maĭ multe medaliĭ.

Putem asigura că nicĭ o apă cunoscută pênă acum n'are calităţile acesteia.

Douĕ, treĭ picăturĭ turnate pe o batistă daŭ un miros din cele maĭ plăcute. Opt saŭ dece picăturĭ în o jumĕtate pahar de apă şi spălându-se gura risipeşte mirosul urît, curăţă dinţiĭ şi întăreşte gingiile. O linguriţă în douĕ pahare de apă şi spălându-ne de douĕ saŭ treĭ orĭ pe ḑi conservă, reînfloreşte şi întăreşte esenţial cărnurile şi curăţă pielea, face să dispară bubele accidentale şi orĭ-ce pete precum şi încreţiturile feţeĭ. Pentru băi o sticluţă din acéstă apă întăreşte corpul, face să dispară ardórea şi ariditatea pieleĭ, mâncărimea, distruge orĭ-ce urîtă odóre a transpirăreĭ şi procură o stare de bine neesplicabilă. Câte-va picăturĭ turnate pe fer roşu respândesc un parfum din cele maĭ plăcute curăţind aerul stricat al odăilor. O linguriţă ordinară într'un pahar cu apă depărtéză de ordinar mâncărimea şi durerea când 'şĭ rade cine-va barba. Mirosind'o des depărtéză febrele intermitente, aşa de dese prin locurile băltóse saŭ nesănătóse, şi este un preservativ escelent contra bólelor molipsitóre şi epidemice.

Flaconul mare leĭ 1.80.

Flaconul puţin maĭ mic 1.40.

Se vinde numaĭ la Administraţia „Universuluĭ“, Calea Dorobanţilor, No. 8.—Bucurescĭ.

Laureta Sterle renumita cărturăresă sosită de curênd în Capitală şi domi ciliată în Calea Plevneĭ No. 52, la sfîrşitul Bulevardului Elisabeta Dómna face cunoscut arta sea de a ghici trecutul, presentul şi viitorul cu cărţile, şi dupe semnele pălmi. 24—24

Anatherina

Elexir pentru dinţi, bólele gurel şi dinţilor. Acéstă licóre prin puterea ingredienţelor din care e compusă este cel maĭ puternic preservativ pentru a face plăcut mirosul răsuflăreĭ. Se compune din tonicĭ salutarĭ şi e cel maĭ eficace leac pentru a preveni durerea dinţilor şi stricarea lor. E fórte potrivit pentru ca să cureţe şi să întărăscă dinţiĭ şi pentru ca să păstreze curat smalţul lor; întărsce gingiile şi e chiar un puternic leac contra inflamaţiilor de gingiĭ. Flaconul într'o elegantă cutie leĭ 2.

Cerneala neştearsă

Spre a însemna rufele fără nicĭ o preparaţie. Nu se descoloréḑă prin spălare, şi nu piere cu nicĭ o procedare chimică. Sticluţa conţine aprópe 20 gr. de cernélă spre a însemna o mie şi maĭ bine de rufărie, leĭ 1.20.

Apa Ateniană

Spre a curăţi şi înmuia părul. Face să dispară repede mătréţa şi mâncărimea care adesea contribuesc la perderea părului, distruge resturile acide produse de sudóre, carĭ sunt germenul diferitelor bóle de pele. Un elegant flaconaş, leĭ 1.20.

Aceste speciclităţi se află de vêndare numaĭ la Administraţia ḑiaruluĭ „Universul“ Calea Dorobanţilor, No. 8.—Bcuurescĭ.

De vêndare un loc de 11 stînjenĭ faţa, Strada Visarion lângă No. 5. Doritorii să se adreseze in strada Heroului No. 17. 5—3

Praf detifrice Coraliu

Preparaţie specială care curăţă repede dinţiĭ ceĭ maĭ negligiaţi, şi le dă tótă albéţa isvoruluĭ, precum şi împedică stricăciunea şi tóte bólele relative la dinţi.

Cutia leĭ 1.00.

Se vinde numaĭ la Administr. „Universuluĭ“ Calea Dorob. 8.

LOTERIA

Pentru construirea edificiuluĭ Atheneului autorisată de Guvern prin decisiunea cu No. 5,859 din 30 Aprilie 1885.

Numĕrul Biletelor emise 50,000

LOTURILE CĂŞTIGĂTÓRE:

Un mare lot de 75,000 lei

1 Lot de 20,000 lei, 1 lot de 10,000 1 lot de 5,000 lei, 5 loturĭ de câte 1,000 50 loturi de câte 100 leĭ.

PREŢUL UNUI BILET: UN LEU

Biletele se găsesc la Casierul Comptabil al Loterieĭ D. T. Stefanescu, Directorele Bănceĭ Naţionale. precum şi în toţĭ debitanţi de tutun din ţĕră, la principalele Case de Bancă şi de Credit, la principaliĭ Librarĭ şi Comercianţĭ, la gărĭ etc.

Loteria se va trage în Bucurescĭ la 1 Noembre 1885 în Sala Atheneului.

Loturile câştigătóre se vor plăti în banĭ la presentarea biletelor.

Banii din vêndarea Biletelor se vor depune la Banca Naţională şi sucursalele séle.

BIROUL ATHENEULUI:

N. Kretzulescu, Preşedinte; *C. Esarcu*, *P. S. Aurelian*, Vice-preşedinţi; *C. Stancescu*, *Gr. N. Mano*, Secretarĭ; *G. M. Tattarescu*, Casier.

Cancelaria Loterieĭ este stabilită Pasagiul roman No. 3 bis în salónnle *Revisteĭ Literare*, unde publicul se póte adresa pentru orĭ-ce informaţiunĭ.

Un Meditator

Cine voeşte ca în douĕ lunĭ să se prepare pentru o clasă primară saŭ gimnasială să se adreseze prin o cartă postală saŭ în persónă la Tipografia Naţională Ascher & Klein strada Gabroveni No. 20.

Numai cu 60 bani pachetul

PUDRA DE OREZ

OPOPONAX.—Astă pudră cu totul nevătămatóre e impalpabilă, invisibilă, şi aderentă. Intrebuinţând'o dilnic, face să dispară cu totul iritaţia şi tóte cele-l'alte inconveniente la carĭ este supusă maĭ ales pielea dómnelor şi carĭ pot turbura armonia feţeĭ; asigură peliţeĭ o frumuseţe constantă şi o frăgeḑime ce nu se alteră.

Un pachet banĭ 60.

Se vinde numaĭ la Administraţia „Universuluĭ“, Calea Dorobaţilor. 8. Bucurescĭ

☞ Orĭ-ce comandă a acestor specialităţi de la 20 leĭ în sus se trimite franco în orĭ-ce parte din ţĕră, iar comande de la 10 leĭ la 20 se trimet franco cu augment de 1 leŭ.— Cererile din Provincie se fac numaĭ la Adm. „Universuluĭ“ Calea Dorob. 8, Bucurescĭ

URAGUARA

Tinctura acesteĭ plante americane descoperită şi importată de profesorul *Luigi Ubicini* este doctoria pe care o lungă esperienţă a arătat'o ca într'adevĕr preţiósă pentru surprinḑătórea eficacitate medicinală în catarurile cronice de plămânĭ, în bronchorea din bronchietalsie şi din escavaţiunĭ pulmonare produse de oftică în primul şi al doilea grad. In *Gazetta Medica* din Roma de la 15 Martie 1883 se citesce: *Uruguara* e o doctorie care în catarurile cronice de plămânĭ şi în bronchorea din bronhiectaisie produse efecte ce nu se póte obţine cu nicĭ o altă doctorie. Un flacon pentru o lună leĭ 6.

Cel maĭ mare succes

Recomandăm cu deosebire:

ETERUL luĭ SACCO

Cu o sticluţă din acéstă specialitate se obţine 100 şi maĭ bine de bĕuturĭ: Mentă, Scorţişóre, Anice, Costumĕ, Lămâe şi Portocale, dupĕ dorinţă. Acéstă bĕutură, pe lângă că potolesce setea are şi puterea digestivă, înlătură pe icolul orĭ căreĭ bóle provenită din necurăţenia apeĭ şi feresce de bóle tifoide, causate une orĭ din adunarea unor glóte numeróse de ómenĭ.— O sticluţă pentru 100 pahare leĭ 2. 00.

Se află de vêndare numaĭ la Administraţia „Universuluĭ“, Calea Dorobanţilor, No. 8.—Bucurescĭ.

In contra Pleşuvieĭ

APA FRECCERI

premiată cu maĭ multe medaliĭ la expositiun naţionale şi internaţionale, are proprietatea, probată prin miĭ şi miĭ de certificate, d'a face să înceteḑe imediat căderea părului, de a'l face să créscă, dând putere rădăcineĭ şi făcând să dispară mătréţa. Are incontestabila proprietate d'a mănţine culórea primitivă a părului. Apa Frecceri este în fine cel maĭ bun cosmetic, ce se oferă publicului pentru nutrirea părului, pe care îl face flexibil şi lucitor. Flaconul leĭ 2,50.

Se vinde numaĭ la Administraţia „Universuluĭ, Calea Dorobanţilor, 8.

LUSTRALINE

Lichid care comunică orĭ-căreĭ pelĭ o magnifică strălucire. Neîntrecut spre a lustrui ghetele fără a întrebuinţa peria. Se întrebuinţéză apoĭ cu mare succes spre a da o lucire frumósă cingătorilor, tecelor negre ale săbiilor, cozorócelor de la chipiurĭ, răniţelor, sacurilor de voiagiŭ, hamurilor cailor, etc. Acéstă specialitate neconţinênd acidurĭ, nu arde pelea, ba încă o apără şi evită de a se păta pantalonii domnilor, iar dómnele nu 'şĭ maĭ pătéḑă rochile. Flaconul leĭ 2.50.—Se vinde nnmaĭ la Adm. „Universuluĭ“ Calea Dorob.

2,000 LEI

se dăruesce celuĭ ce va arĕta că esistă tincturĭ superióre celor inventate de *O. Ciani*. APĂ ENGLESĂ fină pentru a văpsi instantaneŭ în negru saŭ castaniŭ barba, părul, a'l face să créscă şi a'ĭ împedica căderea.

Preţul leĭ 7.

APĂ pentru a da părului o colóre blondă aurie şi castanie, preţul leĭ 6.

Se vinde numaĭ la Administraţia „Universuluĭ“, Calea Dorobanţilor, 8.

Bombóne de fosfor şi zinc

Acéstă combinare s'a găsit fórte folositóre în tratarea bólelor speciale ale femeilor cu turburările uterine, slăbirea funcţiilor cu leucoarea, dismenoria şi intorism, chiar în melancolie şi disordine mintale provenindŭ din dispărerea şi încetarea menstruaţiunilor. Fie-care flacon de bombóne leĭ 2.50.—

Bombóne de fosfor şi Chinina

este un remediŭ pentru bólele abdominale şi de splină. Fie-care flacon de 60 bombóne leĭ 2.50.—

Tipografia Română-Italiană, Calea Dorobanţilor, No. 8. Bucurescĭ.

ANUL II. No—259 5 BANI IN TOATA TĖRA VINĖRI, 5 IULIE 1885.

UNIVERSUL

FOAIA POLITICA ILUSTRATA

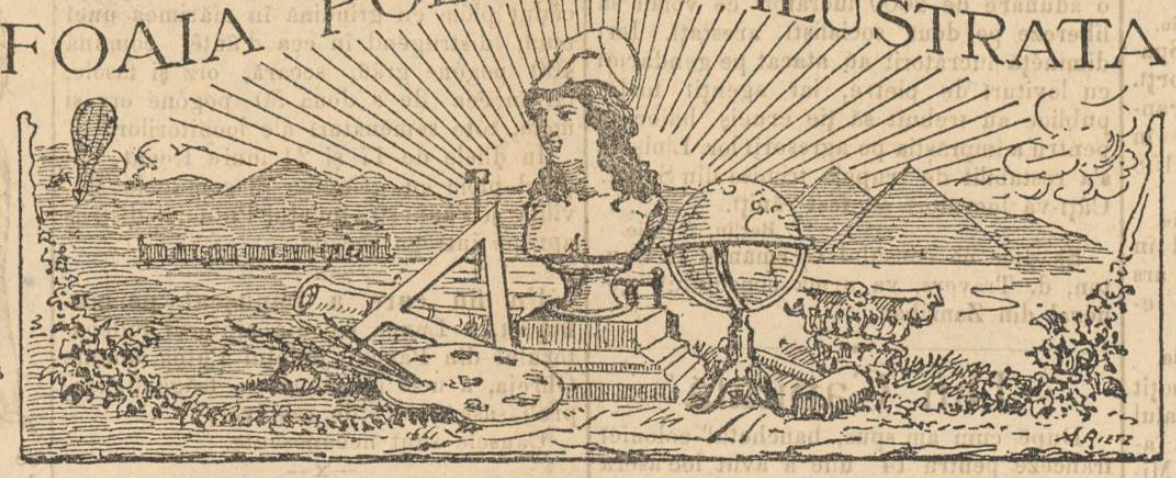

ABONAMENTE:

Pe an: In tótă România leĭ 18.—
6 luni: „ „ „ 9.—
3 luni: „ „ „ 4.50

Apare în tóte ḑilele de lucru la 7 ore diminéța.

REDACȚIA ȘI ADMINISTRAȚIA:
CALEA DOROBANȚILOR. No, 8. BUCUREȘCI.

Inserțiunĭ și reclame 2 leĭ linia
Anunciurĭ pe pagina 4-a 60 banĭ linia.
Scrisorĭ nefrancate se refusă.
Articole nepublicate nu se înapoéză.

A apărut No. 5 din „Tesaurul Familiei“ care cuprinde următórea materie:

Activitate și Instrucțiune. — Precepte igienice și morale.—După cortină, (schiță).—Sciința în familie, (O trâmbiță care nu cântă).—Amintirĭ.—Felurimĭ.—Legenda (Molevaut).—Moda.—Ilustrația nóstră.—Sciința casnică.—Petrecerĭ, (Sfinx—Aritmogrife—Șarade, deslegărĭ din numĕrul precedent, Anecdote).—Mulțumirĭ.—Poșta redacțieĭ.

Onórea Dianeĭ, roman în 8 pagine separat.

Ilustrațiunĭ.—Figura de modă și Monumentul luĭ Alex. Dumas tatăl.

Pentru un an leĭ 3.—Pentru 6 lunĭ leĭ 1.75.

☛ In provincie se trimite, gratis și franco, numere de probă la orĭ-ce persónă care ne va cere.

Bucurescĭ, 4 Iulie 1885.

Nedreptate flagrantă

Toțĭ cetățenĭĭ sunt egalĭ în Statul nostru; cine se maĭ îndoesce d'acésta?

Și cu tóte acestea, și prin legĭ și prin fapt, e mare neegalitate între cetățenĭĭ românĭ.

Nu vom vorbi aḑĭ de nepotrivirea ce se găsesce între cele maĭ multe din legile nóstre și legea legilor, adică Constituția; am făcut acésta parțial în diferite rânduri, și avem de gând să vorbim în curând maĭ in general, cerênd ca dreptate să se facă.

Ne vom ocupa numaĭ de *una* din nenumĕratele neegalităț ce prin fapt se creează, fără amestecul legeĭ.

Ancă o dată, toțĭ cetățenĭĭ sunt egalĭ, în drepturĭ și în datorii; cum se aplică acéstă egalitate in ce privesce pavagiul?

Stradele din centru sunt bine pavate și, afară de acésta, bine întreținute; stradele dincolo de acest centru sunt rĕŭ pavate și cu totul neîngrijite.

Cum se împacă acésta cu principiul de egalitate?

Dacă vom cerceta bine ne vom convinge că în ce privesce împlinirea datoriilor egalitatea e observată și âncă devine nedréptă pentru locuitorii mahalalelor.

In adevĕr, egalitatea nóstră în imposite se scie că e o neegalitate absurdă, de fapt. Iată cifre:

Un om cu venit de 50.000 francĭ pe an plătesce 18 leĭ.

Un om cu venit de 1,000 leĭ pe an plătesce tot 18 leĭ.

Greutatea tótă apasă decĭ pe ceĭ săracĭ, pe ceĭ de la mahalale. Și tocmaĭ eĭ să n'aibă pavagiŭ?

Înțelege orĭ cine că nedreptatea e flagrantă. De ce n'ar înțelege-o părinții comuneĭ nóstre?

Le supunem intrebarea și'ĭ rugăm să fie maĭ drepți pe viitor.

DIN ROMA

Corespondența „Universului“)

30 Iunie.

Am intrat în deplin anotimp mort. Totuși într'acest moment lipsa de animație pe strade și prin locurile publice — din pricina marilor călduri — nu împedică întru nimic ca un óre-care fel de viață să continue în Capitolŭ. Consiliul nostru comunal desfășură multă activitate și, maĭ înnainte d'a închide sesiunea, vroesce să resolve nisce chestiunĭ fórte importante.

Una a și fost resolvată. Acum câțĭ-va anĭ Comuna, care făcuse cheltuelĭ marĭ pentru stradele și pentru canalele zoneĭ a doua a Esquilinuluĭ și care nu vedea pe industrialĭ alergând să le acopere cu fabricĭ, se decise să cedeze o parte din proprietatea sa senatoruluĭ Rossi di Schio cu condiție ca să construéscă pe ele case de un tip special spre a putea servi de locuințe uvrierilor și micilor împiegațĭ, cari la rândul lor să pótă deveni proprietarĭĭ caselor locuite prin plata uneĭ micĭ sume anuale. Senatorul Rossi construi nisce case carĭ fură locuite, dar avantagiile sperate nu se verificară. Maĭ târḑiŭ fabricele luară o mare desvoltare în acea localitate, și terenurile câștigară o mare valóre. Casele microscopice din cartierul Rossi eraŭ fórte nepotrivite pe lângă stabilimente marĭ ridicate la câți-va pașĭ. Se conveni atunci între primărie și senatorul Rossi retrocedarea ariilor cu casele construite pentru suma de un milion și jumĕtate de francĭ. Nicĭ în consiliŭ nicĭ afară nu s'a ridicat nicĭ un glas care să critice acéstă afacere. Asésta permite d'a crede, și eŭ unul cred, că acest cas e unul din acelea fericite în carĭ ambiĭ contractanțĭ și-aŭ tutelat interesele lor fără a se păgubi unul pe altul. Nu maĭ e îndoială că primăria va putea să vêndă în curând ariile cumpărate cu câștigul sĕŭ și al publiculuĭ dând un noŭ avênt fabricațieĭ.

Și acum trec la alt-ceva.

Osândirea luĭ Sbarbaro. — V'am vorbit în scrisorile precedente de procesul Sbarbaro ce se judeca de către tribunalul nostru. Profesorul Sbarbaro fu osândit ieri în total la 24 lunĭ de închisóre, coprinḑêndu-se și cea preventivă, și 51 leĭ amendă.

Maĭ tóte ḑiarele din Roma judecă sentința rostită ierĭ de tribunalul nostru contra profesoruluĭ Sbarbaro ca un nonsens juridic și procesul ca o adevĕrată și gogonată greșală politică.

Tractative cu Englitera.—Aḑĭ a fost o nouă conferință între Malvano și Lumley.

Astă-séră plécă la Stradella, reședința d-luĭ Depretis președintele consiliuluĭ de miniștri, un curier de cabinet purtând în afară de decretele ordinare, și depeșile sosite la consiliu.

Lucrările camereĭ. — Raportul publicat de secretariatul camereĭ asupra legislaturei actuale până la 10 iulie s. n. constată că s'aŭ ținut 494 ședințe publice. Eraŭ gata pentru discuție 49 proïecte când camera și-a suspendat lucrările. S'a presentat 473 întrebărĭ saŭ interpelărĭ carĭ aŭ avut același efect ca și céța. Unora nicĭ nu li s'a rĕspuns.

Condițiile sanitare ale regatuluĭ sunt fórte bune, precum resultă din scirile sosite la ministerul de interne. In tótă Italia nu s'a verificat până acum nicĭ un cas de holeră.

Starea sanitară a trupelor italiene de la marea Roșie.— Din Massuah se depeșéză că în ziua de 24 cor. eraŭ în spitalul de acolo 217 bolnavĭ.

Au murit de la 13 până la 24 iunie soldatul Rolano din reg. 37 de infanterie, soldatul Mariotti din reg. 8 de vînătorĭ, căpitanul Caselli din reg. 7 de infanterie și desenatorul Noceri.

Situația trupelor nóstre din Africa se maĭ îmbunătățesce.

Desmințire oficiósă. — Un comunicat ḑiaruluĭ oficios *Stampa* desminte că d. Depretis ar fi manifestat intenția d'a convoca Camera în Noembrie viitor.

Comunicatul deplânge că unele ḑiare aŭ primit ierĭ acest svon.

Spre a studia holera.— Ministrul de instrucție a însărcinat pe doctorul Romano, de la Universitatea din Napoli, să se ducă în Spania spre a studia vaccinarea holerică cu sistemul doctoruluĭ Ferran.

Doctorul Romano a și plecat aḑĭ în Spania.

Congres agricol.—A produs o bună impresie circulara Societățeĭ generale agricultorilor cu sediul în Milan, care propune un congres agricol în Roma.

Este sigură aderarea la congres a Societăților congenere din Roma și din provinciĭ.

Pentru italianiĭ din strĕinătate.— Comandantul vasuluĭ *Florio Gioia*, ce a dusese la Bonaventura, în Canada, s'a cere să se dea dreptate italienilor consultațĭ, depeșâ ministeruluĭ cerênd să fie autorisat a lua o atitudine energică, óre-ce autoritățile locale refusă satisfacerea cerută.

Marocanĭ la Milan. — Este sigură cum epoca sosireĭ la Milan a ambasadei marocane, care va fi primită în mod oficial la curte.

Marocanĭ vor sosi la Milan la 13 curent, înainte de améză.

Contele Pamssèra di Veglio, prefect al palat, a plecat din Roma la Manza,

Curierul Modeĭ.—(Vedĭ pag. 3).

unde se va duce la Milan spre a face pregătirile pentru primirea ambasadeĭ marocane.

Un bărbat care 'şĭ resbună. — Ierĭ séră lângă fântâna Trevi, un bărbat dete treĭ loviturĭ de pumnal amantuluĭ soţieĭ sale şi pe urmă 'şĭ vĕdu de drum.

Italicus.

Noutăţi Telegrafice

Madrid, 30 Iunie.

„Gaceta" spune că ierĭ aŭ fost în Spania 1,371 casurĭ de holeră şi 587 morţĭ. In Madrid aŭ murit 4 persóne, în Aranjuez 19, în provincia Valencia 317, în provincia Murcia 89, în alte provinciĭ 158 persóne.

Kursk, 30 Iunie.

Ierĭ a isbucnit un incendiŭ teribil în cartierul locuit de comersanţĭ. Aŭ ars cinci-decĭ de case. Pagubele sunt enorme.

Madrid, 1 Iulie.

Ministru de justiţie, d. Silvela, însoţit de secretarul sĕŭ, a visitat joĭ spitalul colericilor din Valencia şi a distribuit ajutóre. El a fost primit fórte bine. Ministrul se va întórce la Madrid mâine séră.

Se asigură în mod positiv, că prefectul din Madrid a chemat pe doctorul Ferran şi i-a interzis de a maĭ continua cu inoculaţiunile sale în Madrid. S'aŭ confiscat flacóne cu virus preparat.

Acest fapt e viŭ comentat de presă.

Doctorul Ferran nu promite o complectă imunitate, dar pretinde că inocularea reduce la 5 la sută casurile urmate de mórte.

Bruxelles, 1 Iulie.

Complotul descoperit aci, în strada Notre-Seigneur 35, ar fi fost îndreptat contra Ţaruluĭ. Cel maĭ periculos dintre conspiratorĭ, nihilistul Neiffer, n'a putut fi prins de poliţie.

Cairo 1 Iulie.

Cu tóte depeşile generaluluĭ Brackembury, nimenĭ nu dă credere sciriĭ că Mahdiul a murit.

Simla 1 Iulie.

Agenţia Reuter anunţă: guvernul din Londra a încunosciinţat pe guvernul indian că negociările cu Rusia asupra cestiuneĭ afgane aŭ luat un curs mulţumitor.

New-Iork, 1 Iulie.

Ministrul rĕsboiuluĭ a ordonat trimiterea a 3000 soldaţĭ pe teritoriul indianilor. In Noul-Mexic a fost iarăşĭ o ciocnire între păstorĭ şi indianĭ; aŭ fost omorîţĭ 60 indianĭ şi 16 păstorĭ.

Paris, 1 Iulie.

„Intransigeant" publică o scrisóre a fostuluĭ diplomat Billing, ce constată că Mahdiul, înainte de luarea Chartumuluĭ, a propus să predea avantpostuluĭ engleze pe Gordon pentru o sumă de 1,250,000 fr. Lordul Lyons era să numere acéstă sumă îndată ce ar fi sosit ştirea oficială la Paris despre liberarea luĭ Gordon. Billing a transmis lordului Lyons propunerea Mahdiuluĭ, dar după stăruinţele luĭ Granville ministerul englez a respins propunerea.

Londra, 22 Iulie.

Un comitet format din archiepiscopul din Cantorbery, episcopul din Londra, cardinalul Manning şi d. Samuil Morley va verifica autenticitatea destăinuirilor publicate de „Pall Mall Gazette" în privinţa imoralităţilor ce se comit în fie-ce şi la Londra.

Viena, 2 Iulie.

Ierĭ séră a fost la Trebisch (Moravia) o adunare de 2000 lucrătorĭ ce voiaŭ să libereze pe douĭ socialiştĭ arestaţĭ. Ierĭ diminéţă lucrătoriĭ aŭ atacat pe gendarmĭ cu loviturĭ de pietre, iar agenţiĭ forţeĭ publice aŭ trebuit să ţie cruciş baioneta pentru a împrăştia pe agresoriĭ lor. Liniştea s'a restabilit de trupele trimise din Sglau. Câţĭ-va lucrătorĭ aŭ fost răniţĭ.

Berlin, 2 Iulie.

Se dice că consulul Germanieĭ la Canton, d. Travers, va urma consululuĭ general din Zanzibar.

Din Capitală

După cum am spus, banchetul colonieĭ franceze pentru 14 Iulie a avut loc asĕră şi a fost dintre cele maĭ cordiale. S'aŭ pronunţat multe discursurĭ şi printre ele s'a dat pe faţă dorinţa tuturor de a se înlătura cérta ce există între guvernul român şi cel frances, şi bunele raporturĭ de maĭ înainte să fie iar stabilite. D. Ordéga, ministrul Republicieĭ, presida acest banchet care a durat până la ora 11 când toţĭ s'aŭ retras în sunetul muziceĭ care intona Marsiliesa.

—o—

Trupa română, compusă din artiştĭ aĭ Teatruluĭ Naţional, care a dat un ocol prin Bucovina, unde a cântat la Cernăuţĭ şi în alte părţĭ, precum la Iaşĭ şi Botoşanĭ, şi a repurtat succese, aflăm că aĭi soseşte în capitală.

—o—

Bólele de stomach continuă a face multe victime în populaţia Capitaleĭ. Buletinul statistic al primărieĭ arată că, de la 23 până la 29 Iunie, în Bucureştĭ aŭ murit 17 ómenĭ de bólă de stomach. Printre alte bóle, negreşit afară de cele de piept, carĭ ţin tot d'auna frunte, s'aŭ maĭ distins scarlatina şi febrele tifoide, cea d'întâiŭ cu 5 victime a doua cu 4.

—x—

D. N. Creţulescu, ministru al ţĕreĭ la Petersburg s'a reîntors în capitală, venind de la Leurdenĭ.

—o—

D. general Racoviţă, după o şedere de vre-o douĕ dile în capitală, s'a reîntors a séră la Iaşĭ.

—o—

Ierĭ de diminéţă d. A. Stolojan, ministru al domeniilor, a părăsit capitala. D-sa se duce în Dealul mare spre a vedea cum se urmează lucrările pentru distrugerea filoxereĭ.

—o—

D. I. C. Brătianu, plecat ierĭ diminéţă la Sinaia s'a reîntors chiar a séră în capitală.

DIN JUDEŢE

Ploi stricătóre.—In ziua de 10 iunie trecut, plóia cu grindină a stricat cu desăvêrşire 1,500 pogóne grâŭ si orz şi 50 pogóne viĭ ale locuitorilor din comuna Zvorsca şi ale proprietaruluĭ moşieĭ Crângurile, judeţul Romanaţi.

In ziua de 19 iunie trecut, în comunele Grindu, şi Malu, judeţul Ialomiţa, a căduţ plóie cu grindină în mărimea uneĭ nucĭ, distrugênd în cea d'întêĭ comună 400 pogóne grâŭ, secară, orz şi fasole, iar în cea de a doua 50 pogóne orz şi meiŭ, tóte semĕnăturĭ ale locuitorilor.

In dilele de 17 şi 24 iunie trecut, căzênd plóie cu grindină în comunele Moviliţa şi Păuneştĭ, judeţul Putna, a distrus aprópe întréga recoltă.

—x—

Un fiŭ care a împuşcat pe mumă-sa.— Lunea trecută ajutorul judecătoruluĭ din Panciŭ, judeţul Putna, anume Obreja, a ucis pe mumă sa, trăgênd asupră'ĭ şase focurĭ de revolver.

Causele sunt necunoscute.

—x—

Tâlhari îndrăsneţi. — Alaltă ierĭ în comuna Vitanu, maĭ mulţĭ făcĕtorĭ de rele aŭ năvălit asupra unuĭ ofiţer de poliţie şi l'aŭ maltratat cumplit.

Acesta a fost dus la spital iar culpabiliĭ aŭ fost arestaţĭ de autoritatea locală.

Acte oficiale

* In locul d-luĭ I. Moşoiŭ, demisionatul substitut de la Vlaşca, s'a numit d-nu Mihail Măinescu, licenţiat în drept de la Paris.

* D. Ştefan Simionescu, actual portărel la tribunalul Vlaşca, în aceeaşĭ calitate la tribunalul Prahova, în locul d-luĭ Leonida Georgescu.

* D. G. Parisian, fost portărel, întrunind condiţiunile art. 88 din legea de organisare judecătórescă, portărel la tribunalul Vlaşca, în locul d-luĭ Ştefan Simionescu, permutat.

* D. Dim. Constantinescu, fost portărel, întrunind condiţiunile citatuluĭ articol, portărel la tribunalul Prahova, în locul d-luĭ Teodor Mateescu.

D. Vasile Spiro Paul, actual cancelar al agenţieĭ diplomatice la Sofia, este numit secretar clasa II la legaţiunea din Belgrad şi d. C. G. Popovicĭ, actual cancelar al consulatului general de la Salonic, este numit secretar clasa II la legaţiunea regală din Atena.

* S'a aprobat transacţiunea încheiată de ministerul agriculturieĭ, industrieĭ, comerciuluĭ şi domeniilor cu d-na Maria Van Saanen, pentru ca acésta să renunţe la suma de 3000 leĭ noĭ din suma de 23714 ce are a lua de la Stat, iar Statul să renunţe a 'ĭ maĭ intenta proces pentru perceperea venituluĭ moşieĭ Mărunţişul şi a valóreĭ pădureĭ ce a tăiat.

Statua Libertăţeĭ la New-York

Statua Libertăţeĭ, pe care Francia a dăruit'o Statelor-Unite din America ca semn al vecheĭ prieteniĭ dintre ambele popóre, cimentată de Lafayette, a sosit la New-York şi acum se ridică pe o insuliţă din baia aceluĭ oraş. Reproducem desemnul acesteĭ statuĭ pentru ca cititoriĭ să 'şĭ pótă face o idee despre colosalele eĭ proporţiunĭ.

Acest-l-alt desemn, pe care 'l luăm din *Frank Les'ies Illustrated Newspaper* din New-York, represintă mâna *Libertăţeĭ* care ţine facla. Cititoriĭ'şĭ pot face o idee despre panorama splendidă ce se va oferi privitoruluĭ când, suindu se pe balconul ce formézĕ basa facleĭ, privirea sa va domina portul şi oraşul New York de la

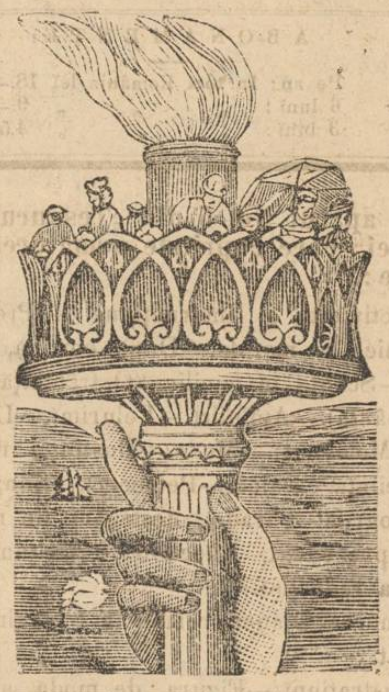

o sută metri departe de pămênt, ajungênd dincolo de podul uriaş de fier ce légă acel oraş cu Brooklynul.

Statua de la basă până în vêrful facleĭ mĕsóră 46,08 metre; de deasupra piedestaluluĭ până la diademă 35,50 metri; de la călcâiŭ până la cap 34 metri. Arătătorul mâinilor este lung de m. 2,45 şi larg de 1,14 m. la a doua încheietură. Unghiile sunt de 0,35 m. pe 0,29. Capul e înalt de m. 4,40. Ochiĭ sunt largĭ de metri 1,12! In năutrul capuluĭ acesteĭ uriaşe statuĭ pot sta prea bine 40 de persóne ca şi cum ar fi cabinetul uneĭ dómne. Se va putea suĭ cine-va în facla de d'asupra mâineĭ, unde va arde farul electric; 12 persóne se pot mişca acolo fără cea maĭ mică greutate.

Statua e de tablă de aramă bătută cu

Foiţa „Universuluĭ"

41

Bucătarul Regelui

PARTEA ÂNTÂIA

XI

(Urmare)

— Ah! domnişóra de onóre! Şi numele d-vóstră... adoratul d-vóstră nume?

— Dómna Clara Soldevilla, fata luĭ Ignacio Soldevilla, colonel în armata regeluĭ, rĕspunse tênăra damă.

— Oh! cu drept cuvênt vĕ dic *Sol.*

Să sfârşim, cavalere; trebue să vĕ duceţĭ la Atocha şi eŭ v'am ţinut deja prea mult.

— Adio, decĭ, dise Montino luând mâna Clareĭ şi sărutând'o cu mare respect.

Şi porni spre uşă.

— Asceptaţĭ... uşile sunt închise, dise donna Clara, care îl precedă cu un candelabru în mână

Ea deschise douĕ uşĭ fără să facă cel maĭ mic sgomot şi, ajungênd la uşa externă, Juan se întórse îndărăt spre a 'ĭ vorbi ca şi cum n'ar fi avut destulă putere ca să se despartă de dênsa.

— E târziŭ, adio, căpitane, adio.... şi în curând, dise Clara închidênd uşa.

Juan Montino porni d'alungul galerieĭ, scoborî o scară, se găsi în curte şi peste puţin, condus de o sentinelă, întră în corpul de gardă, unde chemă pe căpitanul Valillo, căruia 'ĭ arătă ordinul ce i-se dăduse.

— Mi se porunceşte să vĕ însoţesc la mânăstirea de Atocha, dise căpitanul, soldat vechiŭ; să 'mĭ iaŭ mantaua şi sunt al d vóstră.

Peste puţin tĕnĕrul şi căpitanul străbăteaŭ stradele deşerte şi întunecóse ale Madriduluĭ.

XII

Donna Clara întră într'o odăiţă somptuos mobilată. O femee tênără şi frumósă, de vre-o douĕ decĭ şi şapte de anĭ, contempla cu o lăcomie veselă nisce scrisorĭ puse înaintea eĭ pe o măsuţă mică.

Acéstă femee era regina Margareta de Austria, nevasta luĭ Filip III.

— Oh! viteazul! oh! nobilul tênĕr! exclamă regina vĕdênd pe donna Clara că întră; Dumneđeŭ l'a trimis. Fără de dênsul, ce aş fi devenit?

— Dumneđeŭ, dómnă, nu părăseşte nicĭ o dată pe ceĭ ce 'l adóră şi 'l rógă.

— Oh! îndată ce voĭ avea banĭ de ajuns voĭ face ca dar Maiceĭ-Domnuluĭ-del Atocha o mantie bogată de aur. Oh! sfântă Fecióră! de n'aş fi pus mâna pe aceste scrisorĭ...

Şi frumoşiĭ ochĭ aĭ regineĭ se umplură de lacrimĭ.

— Spre a avea aceste scrisorĭ mi aş fi dat viaţa, adăogă ea... Şi, spune-mĭ Claro, ştiind cât ţineam la aceste scrisorĭ, nu teaĭ îndoit nicĭ de cum de mine?

— Eŭ am bănuit, dise Clara zîmbind şi aţintind asupra regineĭ o căutătură plină de afecţiune, eŭ am bănuit că Majestatea Vóstră, tîrîtă de buna sa inimă, de virtutea sa, de fericirea supuşilor sĕĭ, în nobila sa încredere nu studiase de ajuns pe acela căruia 'ĭ scria, şi se compromisese prin neprevedere.

— Claro, pentru Dumneđeŭ, explică-te.

— Ce trebuinţă este de explicaţie?..... Aceste scrisorĭ sunt sigură că cuprind întâlnirĭ date luĭ don Rodrigo... nu întâlnirĭ de amor, dar care să pótă semăna a atare.

— Nu 'ţĭ vorbisem nicĭ o dată de aceste scrisorĭ, până astăđĭ nu ţi am desvĕluit nimic din secretele mele... trebuia ca aceste scrisorĭ să trécă prin mâinile tale... Spune-mĭ, le-aĭ citit?

— Dómnă! exlamă donna Clara cu un ton de demnitate atinsă.

— Eĭ bine! citesce-le.

— Oh! nu, nu, dómnă, dise donna Clara respingênd cu respect scrisorile pe carĭ i-le arăta regina.

— Eŭ 'ţĭ ordon să le citescĭ, dise Margareta de Austria cu un ton de autoritate dulce.

Donna Clara luă cele patru scrisorĭ pe carĭ i le dădea regina, deschise pe una şi începu s'o citéscă încetişor.

— Citesce tare, dise regina.

Donna Clara citi:

„Veniţĭ deséră la douĕ ore, vĕ voiŭ asceptа şi vĕ voiŭ deschide; e vorba de lucrurĭ fórte împortante, nu lipsiţĭ...

Margareta

— Alta, dise regina.

„V'am asceptat şi n'aţĭ venit; ce motiv v'a putut împedica? Sciaţĭ bine de ce însemnătate era să veniţĭ. Nu mĕ obligaţĭ, vĕ rog, să vĕ scriŭ din noŭ. Veniţĭ la miezul nopţeĭ în grădină şi bine travestit."

Margareta

— Alta, dise regina cu un glas grav.

„E urgent, fórte urgent ca să veniţĭ la nópte; vĕ ascept cu nerăbdare; nu vĕ temeţĭ de nimic, bizuiţi-vĕ pe mine şi îndrăzniţĭ orĭ-ce. La nópte, la ora unu, vom vorbi maĭ mult; veniţĭ...

Margareta

— Cea din urmă, dise regina cu un ton trist.

„Ceea ce 'mĭ cereţĭ e o imprudenţă. Diceţĭ că convorbirile nóstre în palat sunt primejdióse; acest lucru 'l sciam; dar aveam trebuinţă neapărată să vĕ vĕd, să vĕ vorbesc, să ne înţelegem asupra unor lucrurĭ ce intereséză în gradul cel maĭ înalt demnitatea mea de femee, datoriile mele de regină şi de soţie; n'am esitat un singur moment ca să mĕ încred cu totul în lealitatea d-vóstră. Aşĭ cereţĭ ca eŭ să es din palat şi acésta n'o voiŭ face nicĭ o dată. La cas, aşĭ putea prea bine să vĕ justific presenţa în camera mea; dar cum mi-aşĭ putea justifica lipsa mea din palat saŭ presenţa mea aiurea? Renunţaţĭ la un mijloc plin de primejdiĭ şi veniţĭ... Continuaţĭ a vĕ încrede în mine.

Margareta

(Va urma).

Em. Ferandez Y. Gonzales.

ciocanul, de doĭ milimetri şi jumĕtate grosime, puse pe armaturĭ de fier.

Greutatea totală este de 220.000 chilograme, dintre carĭ 89.000 de aramă şi 140.000 de fier. Spre a fi transportată din Francia în America, statua fu descompusă în 300 bucăţi, pusă în 212 lădĭ a căror greutate varia de la 150 livre la 3,000 chilograme.

Consiliŭ practic

Oţet economic.— Luaţĭ must netrecut prin lin şi acoperiţi-l cu scânduri; lăsaţi-l să se încălzéscă câte-va ţile şi pe urmă puneţĭ în el câte-va doniţi de vin. Peste douĕ treĭ sĕptămânĭ vinul se transformă în oţet escelent, care se limpedesce şi se conservă.

Hotărîri asupra dascălilor

Monitorul oficial de ierĭ publică un avis al consiliuluĭ permanent de instrucţine cu privire la profesorĭ. Consiliul consideră că fórte adesea ivindu-se certe între dênşiĭ acésta loveşte fórte mult în prestigiul nu numaĭ al acelora ce se certă dar al întregului corp didactic şi că atunci cetăţenĭĭ nu maĭ aŭ nicĭ o stimă pentru eĭ, iar scolarilor se dă un exemplu destul de trist, şi hotărăşte că orĭ-ce sfadă produsă în localul şcóleĭ saŭ afară din şcólă dinaintea publicului între profesorĭ orĭ profesóre de orĭ-ce grad, se va pedepsi dupĕ gravitatea casuluĭ, cu avertisment saŭ transferarea certaţilor în deosebite părţĭ ale ţĕreĭ. In cas de repeţire, ministerul va da în judecată pe vinovaţĭ.

Concursurĭ

La 1 Octombrie se va ţine concurs la Universitatea de Iaşĭ pentru ocuparea catedreĭ de limba latină la cursul inferior al liceuluĭ din Botoşanĭ.

La 1 Noembrie la facultatea de medicină din Bucurescĭ va fi concurs pentru ocuparea catedreĭ de chimia anorganică de la scóla superióră de farmacie din Bucurescĭ.

Curierul Modeĭ

In privinţa culorilor, anul acesta avem culórea verde pe tótă linia; sunt tóte gradaţiunile cu tóte reflexurile de culorĭ verzĭ: verde mousse, verde măsliniŭ, verde ca iarba, smarald, şérpe, frunda uscată,; în sfîrşit nicĭ n'aşĭ putea numi tóte tonurile culoreĭ verdĭ, carĭ sunt la modă acum. Une-orĭ se vĕd combinate şi asociate douĕ, treĭ culorĭ tot verdĭ, şi pare că dómnele vor să desfidă cu acéstă culóre opinia publică care zicea că verdele nu li-se potrivesc bine, şi pare că nicĭ nu le pasă de proverbe ca acestea: *Cine se îmbracă în verde din frumuseţe pierde*, saŭ: *cine se îmbracă în verde în frumuseţea sa prea mult se încrede.*

Trebue decĭ să spun că dómnele nóstre orĭ sunt sigure că nu pierd nimic, orĭ sciŭ că pot pierde ce-va fără multă pagubă. Cu tóte astea sunt unele culorĭ verdĭ cari nu staŭ rĕŭ, verdele închis stă bine de obiceiŭ; aşa, că maĭ înainte d'a alege o roche saŭ o pălărie de culórea acésta trebue s'o încercăm maĭ întĕiŭ şi să ne ferim maĭ ales de culorile verdĭ în carĭ predomină culórea galbenă.

Apoĭ maĭ avem avantajul că 'l putem asocia cu alte culorĭ, aşa e un verde care stă fórte bine cu roşu închis, maĭ tóte se asociază cu culórea *crême*; verdele mousse stă bine cu culórea roşie *crevette*. Ast-fel se póte face ca verdele să nu fie tocmaĭ apropiat de faţă. Decĭ cât despre culorĭ v'am vorbit de culórea predominantă; cât despre stofe şi desemnurĭ este o mare libertate de alegere, dar cele maĭ întrebuinţate sunt stofele transparente şi firesce dantelele, carĭ sunt stofe transparente prin excelenţă. Insă dacă sunt stofe bogate şi scumpe, modele actuale permit să facem îmbrăcămintĭ elegante cu câţĭva metri de stofă. Avênd o fustă de *surah* otoman saŭ de satin, se va putea acoperi cu un volan înalt de dantelă saŭ materie transparentă care să mérgă de la cingĕtóre până la picióre, maĭ cutat la spate şi în faţă maĭ mult simplu. Un corsaj ascuţit de culórea stofeĭ transparente, şi, la cas, acoperit cu dantelă şi la spate numaĭ o fundă de panglică care să stea umflată. Fie-ce costum e însoţit de obiceĭ şi de o manteluţă de fel. Am vĕdut nisce costumurĭ fórte graţióse de drum şi de ţară cu garniturĭ de stofă vărgată *a la baiader*, câte-va cu dungĭ scânteietóre de aur şi de argint, cu manteluţe la fel, şi cu pălăria acoperită de o eşarpă aşedată cu cel maĭ mare gust posibil.

Modistele nóstre aŭ nişte mâinĭ de zîne ca să aşede frumos aceste eşarfe şi fac elegantă o pălărie fórte simplă.

Explicarea figurei

Dăm aĭcĭ ca ilustraţie a modeĭ o pălărie de formă *cappote* de paie *mordoré* şi cu marginea acoperită de o ghirlandă de frunze cu panglice de catifea şi un buchet de florĭ variate. „Tesaurul Familieĭ.“

Pentru cultivatorĭ

Ministerul de agricultură face cunoscut prin *Monitorul* de ierĭ că, conform legeĭ din 17 Martie 1885, póte procura cultivatorilor de la carĭ va primi cererĭ la timp, diferitele speciĭ de seminţe enumerate în tabela din *Monitorul Oficial* No. 60 din 1885. Ceĭ cari vor da banĭ imediat pot să aibă seminţe şi de carĭ nu sunt prevĕdute în acea tabelă. Cererile să se facă de urgenţă la prefecturile de judeţe arătându-se cantitatea în chilograme. Cultivatorii ce pot procura guvernuluĭ seminţe de bună calitate, sunt rugaţĭ a'şĭ trimite ofertele.

Nota satirică a ţileĭ

In timpul vacantieĭ camerelor

— Bărbatul tĕŭ a adormit.

— I-se întâmplă acésta în tóte ţilele: acésta e ora când avea obiceĭ să se ducă la cameră!

Faptele ţileĭ

Turnător de banĭ

Poliţia a pus ierĭ mâna pe un noŭ falsificator de monedă, anume Gheorghe Niculae, care voia se petrécă maĭ multe piese de 50 banĭ falşe, şi fiind că e vorba d'acésta, am putea să arătăm unele casurĭ unde administraţia s'a arătat nepăsătóre pentru urmărirea şi stârpirea tarapangiilor. Ast-fel, ierĭ pe la 2 ore, un băiat voind să cumpere caise de la un oltén, 'ĭ dete spre schimbare un franc de plumb; olténul băgând de séma fabricaţia, chiemă pe gardist care fără a cerceta maĭ departe se mulţumi a pune francul p'o pétră şi a'l tăia în douĕ. Se înţelege că mărginindu-se agenţiĭ numaĭ a tăia francii falşĭ pe unde 'ĭ găsesc acéstă n'ajută mult la stârpirea fabricanţilor.

Crima din strada Sórelui

Aflăm din isvor vrednic de credinţă că de astă dată parchetul se află de sigur pe urmele adeveraţilor fâptuitorĭ aĭ crimeĭ din strada Sóreleĭ. Mâine sperăm a putea fi în posiţiune d'a da amĕnunte noŭ asupra acesteĭ crime.

Un scandal între douĕ cocóne pe Bulevard.

Aséră trecătoriĭ şi toţĭ tăndaliĭ de pe Bulevardul Academieĭ aŭ putut s'asiste c'un haz nepomenit la o scenă dintre cele maĭ caraghióse, petrecută între douĕ cocóne bine îmbrăcate şi înmănuşate; cea maĭ în vârstă era de tot înverşunată şi necazul părea c'o stăpânea într'atât că nu maĭ scia de nicĭ o ruşine; cea maĭ tênără însă de şi maĭ reservată 'ĭ răspundea rar şi sigur a'ât la vorbe cât şi la mişcărĭ. Un asemenea scandal nu putea trece fără a căuta să ne informăm de causa luĭ. Astfel am aflat că cocóna S., cea maĭ bĕtrêna, 'şĭ a surprins bărbatul preumblându se cu donzela Z, pe care 'l avea pică încă maĭ de mult;—cât pentru bărbat el a intrat ca şi în pământ de cum şi-a zărit nevasta, lăsându-le p'amândouĕ să se descurce cum vor putea. O cunoscinţă a d-neĭ S. a pus capăt scandaluluĭ care de alt-fel n'a durat mult.

Un comisar bătăuş.

România află că procurorul însărcinat cu anchetarea denunţuluĭ de maltratărĭ comise de comisarul V. Peşicu, în contra maĭ multor cetăţenĭ, ar fi constatat cum că faptele imputate sus ţisuluĭ comisar sunt esacte.

D. procuror îşĭ va depune mâne resultatul ancheteĭ făcute, primuluĭ procuror, care-şĭ va face la rêndul sĕŭ rechisitorul.

După câte am putut afla—adaogă citata fóie—acest domn comisar alérgă ca să se facă lucrul muşama şi să nu fie dat în judecată.

De tóte şi de pretutindenĭ

Patru femei otrăvite

Corriere din Catania (Sicilia) povestesce un fapt fără a 'şĭ lua nicĭ o răspundere.

La S. Cristoforo, strada Plebiscito, un bărbat avu o cértă cu patru femeĭ; atunci el plănui o răsbunare crudă.

Se prefăcu că vroia să vorbéscă cu ele şi le chemă acasă la el să bea câte un pahar de vin.

Femeile se duseră, bĕură; dar când se înturnară a casă fură apucate de durerĭ grozave şi de vĕrsăturĭ necontenite.

Ajutate la timp, fură scăpate.

Licitaţiunĭ

Direcţiunea generală a căilor ferate având de închiriat bufetul de la gara Făureĭ, va primi ofertele doritorilor de a'l lua în antrepriză până la 15 Iulie s. n. ora 4 p. m. la secţiunea P a direcţiuneĭ.

La 26 Iulie se va vinde la depositul central de echipamente din Dealul Spireĭ 1813 chilograme de petice de toval, de talpă şi de altele.

La regim. 3 de artilerie trebuesc 300 perĭ de caĭ, 200 perĭ de cisme şi haine, 100 ţeselĭ şi 100 perechĭ cisme şi se va ţine licitaţie la 14 Iulie.

Resultatul licitaţiuneĭ ce s'a ţinut ierĭ la primăria de Bucurescĭ pentru darea în întreprindere a construireĭ a 4 localurĭ pentru şcolĭ ne fiind destul de satisfăcător. o nopă licitaţie se va ţine în ziua de 18 Iulie curent.

Ultime Sciri

Londra, 3 Iulie.

„Morning Post“ desminte ştirea cum că ar fi vorba de rechiemarea lorduluĭ Lyons, ambasadorele Englitereĭ la Paris.

Sir Drummond Wolff va pleca sĕptămâna viitóre în Egipet, trecênd prin Constantinopole unde va conferi cu Sultanul.

Ems, 3 Iulie.—

Impĕratul a plecat dupĕ améză la Coblenz.

Berlin, 3 Iulie.

Dupĕ „Gazeta Crucеĭ“, împĕratul nu se va duce anul acesta la Işl, dar va primi la Gastein visita împĕratuluĭ Franţ Iosef.

* Aflăm numirea d-luĭ Al. Radianu, actual procuror la tribunalul Mehedinţĭ, în funcţiunea de sub-director al penitenciarelor în locul d luĭ G. Gr. Arghyropol, trecut în altă funcţiune,—şi numirea d luĭ Constantin Săulescu ca şef al biuroului de personal la direcţia generală a penitenciarelor în locul d-luĭ N. C. Lambru, pus în disponibilitate.

* Dniĭ generalĭ Cantili şi Budişteanu aŭ părăsit ierĭ Capitala, cel d'întâiŭ cu trenul de Ploescĭ, cel de al doilea cu trenul de Vârciorova.

* Viile din Mehedinţĭ, anume cele de pe la Brascarĭ, sunt bântuite de nisce gândacĭ, cari aŭ început prin a mânca mugurii şi foile.

Teatre şi concerte

Teatru Dacia.—Aĭcĭ Joĭ, 4 Iulie 1885, represeetaţie extra-ordinară dată în beneficiŭ; se vor juca cele maĭ frumóse piese.

In contra tuseĭ

Capsule de catran este o specialitate infailibilă în contra orĭ-căruĭ fel de tuse. Intrebuinţând aceste capsule în 5—6 ţile tusea de sigur este vindecată.

Flaconul cu 60 capsule leĭ 1.50.

Se vinde numaĭ la administraţia „Universuluĭ“ Calea Dorobanţilor, No. 8 Bucurescĭ, în dosul Episcopieĭ.

Girant responsabil *George Minculescu*

Foiţa „Universuluĭ“

228

MIETTA

PARTEA PATRA

DOAMNA JORAMIE

III

Nu veţĭ trece.

(Urmare)

— La ce era să mĕ culc, când n'aveam poftă să dorm?

George ridică din umerĭ.

— Imĭ veĭ face plăcerea să te ducĭ în odaea ta, zise el, şi să te culcĭ numaĭ de cât.

Lucian dete din cap.

— Domnule George, zise el, îmĭ pare fórte rĕŭ că nu pot să vĕ ascult.

— Ce?

— In nóptea asta nu mĕ voĭ culca şi, de óre-ce 'mĭ pare că nicĭ d-vóstră nu vĕ este somn, vĕ propun sĕ vĕ ţin companie până la ziuă. Nóptea e frumósă şi parfumată, şi ar fi ce-va fórte plăcut să vorbim la lumina stelelor. Pe de altă parte am sĕ vĕ spun nisce lucrurĭ, cărora cred că trebue să le daţĭ o óre-care importanţă.

— Şi eŭ am să 'ţĭ spun ca în cele din urmă mĕ necăjescĭ; lasă-mĕ în pace.

— Nu vĕ voĭ lăsa.

— Iţĭ zic sĕ te ducĭ în odaea ta, îţĭ poruncesc, o voesc!

— Nu.

— Dar ce, escĭ nebun!

— Nu, din potrivă, d-vóstră, domnule George, sunteţĭ puţin cam bolnav.

George 'l apucă de braţ şi, strângêndu'l cu putere, îĭ ţise cu un glas furios.

— Ce căutaĭ la uşa mea? Presenţa ta într'acest coridor trebue să aibă un motiv.

— Da.

— Care e motivul? Vorbesce, răspunde.

— Indeplinesc, precum am făgăduit şi am jurat, o misiune cu care am fost însărcinat.

— Ţi s'a încredinţat o misiune?

— Da.

— Şi de către cine?

— De către cel maĭ bun prieten al d-vóstră, de d-nul Alexis Mollin, care vĕ iubesce ca pe un frate şi póte şi maĭ mult.

— Şi misiunea ta este?

— D'a vĕ împedica să faceţĭ o greşală pe care o veţĭ plânge amar, pe care nu vĕ veţĭ ierta-o nicĭ o dată şi ale căreĭ urmărĭ ar fi grozave.

— Ah! înţeleg!.. Tu mĕ spionezĭ, copile!....

— Veghez asupră-vĕ, răspunse cu mândrie Lucian.

— Şi escĭ aicĭ?

— Spre a vĕ opri.

— Decĭ, tu sciĭ?...,

— Că ea vĕ ascéptă în odaea sa dupĕ cum maĭ adiniórea vĕ ascepta în peştera din parc.

— Oh! ţise George.

— Dar n'aţĭ intrat în peşteră şi nu veţĭ intra în odae.

Artistul se îngălbeni de mânie, se înfuriase. Cum, băiatul acela, un copil, îndrăsnea să'ĭ ţie piept!

— Lasă mĕ să trec! îĭ ţise cu un glas necăjit.

— Nicĭ o dată! lăsaţi o să vĕ ascepte, nu vĕ veţĭ duce.

— Credĭ óre că mĕ poţĭ împedica să trec?

— Da, răspunse băiatul cu tărie.

— Vom vedea.

— Eĭ bine, da, domnule George, vom vedea.

Profesorul ridică mâna, cu un gest amenințător. Dar școlarul avu vreme să facă treĭ paşĭ înnapoĭ, şi scóse din busunar un pumnal. Lama scânteiâ la lumină.

— O armă! exclamă artistul uimit; nenorocitule! şi aĭ îndrăsni óre!

— Pumnalul acesta, răspunse Lucian, e de oţel bun, e călit bine şi este ascuţit fórte tare. Intr'acest moment el mĕ face puternic în potriva d-vóstră, care numaĭ punênd mâna pe mine m'aţĭ sfărâma ca pe o trestie, şi acum vĕ ţic: Nu veţĭ trece!

(Va urma).

Emile Richebourg

CURSUL BUCURESCI

CASA DE SCHIMB
TOMA ȚACIU
No. 60. Strada Lipscani, No. 60.

Pe ţiua de 3 Iulie 1885.

	Cumpăr.	Vêndute
5% Rentă Amortisabile .	92 3/4	93 1/2
5% Rentă Rom. perpetuă.	89 —	89 1/2
6% Obligaţiĭ de Stat . .	89 —	89 3/4
6% „ C. F. R. R.	103 —	104 —
5% „ Municipale .	78 1/2	79 1/2
10 fr. „ Caseĭ p. 300 l.	214 —	218 —
5% Scr. funciare Rurale.	85 1/4	85 3/4
7% „ „ „ .	101 —	101 1/2
5% „ „ Urbane.	83 1/4	83 3/4
6% „ „ „ .	91 —	92 —
7% „ „ „ .	98 1/2	99 1/2
Im. cu prime Buc. 20 l. buc.	30 —	32 —
Acţ. Bănc. Naţ. a Rom. 500 l.	1260 —	1270 —
„ Soc. Cr. Mob. Rom. 250 l.	— —	— —
„ „ Rom. de Cons. 500 l.	— —	— —
„ „ de Asig. D.-R. 200 l.	— —	— —
„ „ „ Naţionale 200 l.	— —	— —
5% Municipale nuoĭ. . .	92 —	93 —
Acţ. Banca Prevederea. .	— —	— —
DIVERSE		
Aur contra Argint	10 30	10 75
„ „ Bilete bancă.	10 30	10 75
Florinĭ Wal. Austr. . . .	2 04	2 05
Mărcĭ Germane.	1 23	1 25
Bancnote francese	99 1/2	100 1/2

FLEUR DU BOUQUET DE NOCE

Spre a înfrumuseţa pelea

Pentru a face să strălucéscă faţa de o frumuseţe fermecătóre, şi pentru a da mâinilor, umerilor şi braţelor o albéţă fără seamăn, întrebuinţaţi **Fleur du bouquet de Noce** care dă mirosul plăcut şi culórea delicată a crinului şi a trandafirului. E un lichid higienic şi lăptos. E fără rival pe lume spre a preserva şi reda frumuseţea tinereţeĭ.

Flaconul leĭ 5.

Se vinde numaĭ la Administraţia „Universuluĭ“ Calea Dorobanţilor, No. 8. Bucurescĭ în dosul Episcopieĭ.

Apă odontalgică

Această preparaţie specială a luĭ Stefano Frecceri, premiată cu diferite medaliĭ, are incontestabila proprietate de a curăţi dinţiĭ, a întări gingiile şi a preveni şi împedica stricăciunea şi tóte bólele relativ la dinţi. Flaconul leĭ 2.50.

Se vinde numaĭ la Administr. „Universuluĭ, Calea Dorobanţilor No. 8.

DIMITRIE CONSTANTINESCU
MAGASIN DE PĂNZĂRIE

No. 12. Strada Lipscanĭ. No. 12.

Olandă de Romburg, Bilfeld, Clazer Belgiană de treĭ coţĭ, Madepolon franţuzesc, Milino, Percal, Tulpan, Oxfort de ață şi alte feluri de pânzărie fină.

No. 8. Bazar Victoria. No. 8

Lingerie de dame, Mare asortiment de Broderie, Ciorăpărie de dame şi bărbaţi, Gulere, Manşete, Cravate, Corsete şi tot felul de galanterie.

Preţrile sunt cele maĭ convenabile. 24—2ps—21

Vaselina Antiartritică

E un remediŭ singur al doctoruluĭ Rossi, contra tutulor durerilor produse de afecţiunĭ reumatice, precum: Reumatism articular acut saŭ cronic, Reumatism muscular şi gutta (podagra.) Borcănaşul leĭ 3.

Se vinde numaĭ la Adm. „Universuluĭ“ Calea Dorob. 8, Bucurescĭ.

Pomadă pentru buze

Pomadă roşie, e unul din cele maĭ bune leacurĭ spre a da buzelor culórea roşie naturală a lor, dându-le frăgezimea şi moleciunea trebuinciósă, evită şi chiar vindecă scorojirile pricinuite de frig; ea se păstréză nealterabilă lung timp.

Preţul 1 leŭ.—Se vinde numaĭ la Adm. „Universuluĭ“, Calea Dorob. 8, Bucurescĭ

PARFUMERIA LUBIN
55, Strada St-Anna, 55, Paris

DD. **Félix PROT & C-ie, Succesori lui LUBIN,** *invită pe clienţi lor să se fereascâ de numerósele imitaţiunĭ ale produselor lor, şi în particular* **LAVANDA REGALA din flori,** *actualminte réspândită în Orient.— D-lor îi rógă a nu se adresa pentru comande de cât la case bine cunoscute.* 26—7

De vêndare

un loc de 11 stînjenĭ faţa, Strada Visarion lângă No. 5. Doritorĭ să se adreseze în strada Heroului No. 17. 5—4

Un Meditator

Cine voeşte ca în douĕ lunĭ să se prepare pentru o clasă primară saŭ gimnasială să se adreseze prin o cartă postală saŭ în persónă la Tipografia Naţională Ascher & Klein strada Gabroveni No. 20.

Insciinţare

Spaţiósele salóne ale clădireĭ celeĭ nodin Calea Victorieĭ No. 61, fiind espre preparate prin colóne pentru orĭ-ce interprindere, şi avênd o supra faţă aprópe de 250 metri patraţĭ.

Doritorĭ de a lua cu chirie aceste salóne se vor adresa la proprietaru

12—9 **Petre Enciulescu.**

RECOMANDĂM
Atelierul d-lor L. Donola & C-nie

Constructorĭ de mosaic în orĭ-ce desemn, ca drilagiu şi petonagiu Calea Dorobanţilor No. 28.

Comandele se esecut cu cea maĭ mare esactitate şi promptitudine cu preţurile cele maĭ moderate. 5—4

Un Meditator

Cine voeşte ca în douĕ lunĭ să se prepare pentru o clasă primară saŭ gimnasială să se adreseze prin o cartă postală saŭ în persónă la Tipografia Naţională Ascher & Klein strada Gabroveni No. 20.

☞ Orĭ-ce comandă a acestor specialităţi de la 20 leĭ în sus se trimite franco în orĭ-ce parte din ţéră, iar comande de la 10 leĭ la 20 se trimet franco cu augment de 1 leŭ.— Cererile din Provincie se fac numaĭ la Adm. „Universuluĭ“ Calea Dorob. 8, Bucurescĭ

CEL MAI PLACUT

Cel maĭ gentil şi cel maĭ eftin cadoŭ ce se póte face la o damă este:

O frumósă cutie coprinzênd 2 buteliĭ de parfum 1 butelie de glicerină parfumată, o cutie de pudră de orez parfumată pentru a albi pielea şi o cutie cu prafurĭ de dinţi. Preciul leĭ 5.50.

O altă frumósă cutie care conţine o sticlă de parfum o cutie de pudră de orez parfumată, un cosmetic şi un mic săpun, Leĭ 3.

Se vinde numaĭ la Administraţia „Universuluĭ“ Calea Dorobanţilor, 8.

Premiata Apă de Aur

a parfumoruluĭ *Sottocasa*

Astă apă are incontestabila proprietate de a colora la moment în *blond-auriŭ* orĭ ce colóre de pĕr, fără a păta pelea, făcând-o móle, şi fără a aduce cea maĭ mică vătămare sănătăţeĭ, ca atâtea alte tincturĭ ce se daŭ sub diferite nume. *Apa de aur* are asemenea proprietatea de a face să créscă pĕrul. Flaconul 4 leĭ.

Se vinde nnumaĭ la Administraţia „Universuluĭ“, Calea Dorobanţilor, 8.

APA DE GENOVA

Pentr toaetă şi băĭ, preparat de S. FRECCERI.

Parfumor al M. S. Regele Italieĭ. Premiat cu 15 medaliĭ

Acéstă apă pe lângă că are cel maĭ graţios şi cel maĭ suav parfum pentru batistă, întrebuinţată în ţilnice spălărĭ, risipesce iritările şi întăresce vederea, face să dispară petele de pe faţă, întăresce cărnurile. Luată pentru gură risipesce mirosul urât, curăţă dinţiĭ şi întăresce gingiele, şi pentru băĭ, o sticluţă întăresce corpul, face să dispară ardórea şi ariditatea peleĭ, mâncărimea, distruge orĭ ce urâtă odóre a transpirăreĭ şi procură o stare de bine neexprimabilă. Flaconul mic leĭ 1.50, dublu 2.50.

Se vinde numaĭ la Administraţia „Universuluĭ“ Calea Dorobanţilor, 8.

Vinnaigre Hygiénique

Admirabil produs balsamic spirtos şi tonic; de un parfum fórte plăcut, favorabil igieneĭ şi consacrat grijelor de toaletă, menţine corpul într'o stare înfloritóre de sănătate. Previne şi risipeşte bubele, roşiaţa, petele, încreţiturile şi orĭ-ce alteraţie a peleĭ, pe care o intinereşte şi o indulceşte dânduĭ o aparenţă albă catifelată. Flac. leĭ 1.50.

Velutina Frecceri

Acéstă adevărată pulbere de orez bine preparată, e lipsită cu totul de orĭ-ce substanţă vătămătóre peliţeĭ şi e bună pentru tóte dómnele care doresc să 'şĭ păstreze sănătatea şi frumuseţea lor. Astă pulbere e invisibilă şi de o fineţă fără egală, este parfumată cu un miros special şi delicat şi asigură peliţeĭ o frumuseţe constantă şi o frăgedime ce nu se póte altera. Cutia 1.40

Praf de dinţi igienic

preparat cu magnesie şi chinină. Acest praf de dinţi nu numaĭ că preservă dinţiĭ, dar 'ĭ face albĭ, întărind în acelaşĭ timp gingiile şi curăţând suflarea. Impedică ca să se formeze piatra, şi dacă s'a format deja o face să péră. Calităţile antidistrugătóre ale acestuĭ praf sunt în stare să întârzie căderea dinţilor, şi se neutralize mirosul neplăcut al gureĭ; apoĭ maĭ dă gureĭ o frăgedime particulară, şi fără a strica smalţul, face dinţĭ albĭ ca fildeşul. Preţul uneĭ cutiĭ. Leĭ 1.30.

Glicerina

rectificată şi parfumată cu buchet de trandafir spre a vindeca scorojirile peleĭ şi a apăra de orĭ-ce bólă de pele; păstréză fragedă carnea dânduĭ fineţe şi transparenţă. Flaconul leĭ 1.20.

Apă cerésca africană

Tinctura instantanee. Nicĭ un alt chimist parfumor na putut prepara o tinctură instantanee care să coloreze perfect pĕrul şi barba cu tóte comoditătile ce le presintă *Apa Cerésca Africană.* — Nu trebue a'şĭ spăla cine-va pĕrul nicĭ înaintea, nicĭ în urma aplicăţieĭ. Orĭ-ce persónă îşĭ póte colora singur pĕrul, întrebuinţând numaĭ vre-o 3 minute.

Aplicarea se face în timp din 15 în 15 ţile; o butilie într'o elegantă cutie are durata de 6 lunĭ şi costă numaĭ leĭ 6.

Tinctura igienică (cosmetic)

Cel maĭ comod şi maĭ simplu cosmetic cunoscut pînă acum spre a văpsi la moment pĕrul şi barba în castaniu, blond şi negru perfect, e de sigur *cosmeticul miraculos.* Nu pătéză pelea nicĭ rufele. Se întrebuinţéză ca un simplŭ cosmetic de tualetă; nu trebue spălătură. El e cu drept preferit tutulor celor l'alte tincturĭ, avênd în vedere comoditatea şi efectul garantat.

Orĭ-ce bucată pentru 5 lunĭ, cu instrucţiune leĭ 6.

Benzina Profumata

cu florĭ de levent. Astă benzină rectificată e fórte curată şi lipsită de orĭ ce principiŭ empireumatic, ne reţinând de cât o fórte plăcută odóre. Curaţă de pete stofele cu culorile cele maĭ delicate; se evaporéză complect în câte-va minute, nelăsând nicĭ o odóre neplăcută. Flaconul leĭ 1.

Lustru pentru a pune în scrobélă

Acéstă specialitate pusă în scrobélă dă albiturilor când vor fi călcate, un lustru strălucitor. Preţul leĭ 1.20.

Pastile pentru fumătorĭ

Aceste pastile se recomandă d-lor fumătorĭ şi celor care din vre-o mică indigestie séu bóle speciale aŭ miros urît în gură; încomodare fórte grea stând în companie. Cutia leĭ 1.

Săculeţe Velutină

Singurele spre a parfuma albiturile, având un miros fórte delicat care se păstréză mult timp.—Preţul leĭ 1.

Mórtea şórecilor

Remediŭ fórte sigur şi puternic, care nu conţine nicĭ arsenic nicĭ phosphor. Pachetul nu costă maĭ mult de cât 60 banĭ.

Pulbere contra insectelor

Succes infailibil, cu acéstă renumită specialitate se distrug tóte insectele, ca pureci, păduchĭ de lemn (ploşniţe) şi altele.

Servesce asemenea şi pentru ţânţarĭ, punând o 1/2 linguriţă de pulbere pe cărbunĭ. Usul asesteĭ pulbere este fórte simplu, este destul a presăra pe albiturĭ, pe saltele paturĭ şi peste ouĕle de păduchĭ de lemn. Preţul 50 banĭ.

Sticla solubilă

Cea maĭ potrivită spre a lipi cristale rupte, porcelane, pământurĭ şi orĭ-ce gen asemenea. Obiectul lipit cu astă preparaţie câştigă o putere sticlósă aşa în cât nu se maĭ rupe. Efecte garantate. Flaconul 1 leŭ.

Lustraline

Lichid care comunică orĭ-căreĭ pelĭ o magnefică strălucire. Neîntrecut spre a lustrui ghetele fără a întrebuinţa peria. Se întrebuinţéză apoĭ cu mare succes spre a da o lucire frumósă cingătorilor, tecelor negre ale săbiilor, cozorócelor de la chipiurĭ, răniţelor, sacurilor de voiagiŭ, hamurilor trăsurlor etc. Acéstă specialitate neconţinând aciduri, nu arde pelea, ba încă o apără şi evită de a se păta pantaloniĭ domnilor, iér dómnele nu 'şĭ maĭ pătéză rochiile. Flaconul leĭ 2.50.

☞ Tóte aceste specialităţi se vinde numaĭ la Adm. „Universului“ Calea Dorob. 8. Bucuresei în dosul Episcopiei.

Tipografia Română-Italiană, Calea Dorobanţilor, No. 8. Bucurescĭ.

ANUL II. No—260 5 BANI IN TOATA TÉRA SAMBATA, 6 IULIE 1885.

UNIVERSUL

FOAIA POLITICA ILUSTRATA

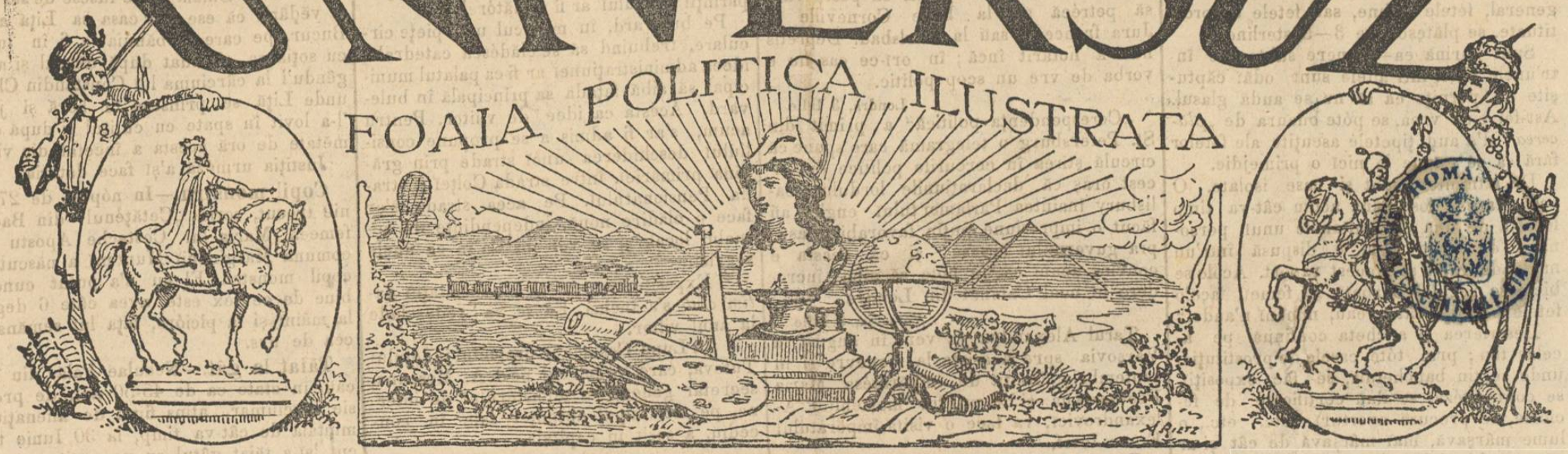

ABONAMENTE:

Pe an: In tótă România leĭ 18.—
6 luni: „ „ „ 9.—
3 luni: „ „ „ 4.50

Apare în tóte ḑilele de lucru la 7 ore diminéța.

REDACȚIA ȘI ADMINISTRAȚIA:
CALEA DOROBANȚILOR. No, 8. BUCUREȘCI.

Inserțiunĭ și reclame 2 leĭ linia
Anunciurĭ pe pagina 4-a 60 banĭ linia.
Scrisorĭ nefrancate se refusă.
Articole nepublicate nu se înapoéză.

Bucurescĭ, 5 Iulie 1885.

Pofte de monopolurĭ

Monopolurile, fie politice fie economice, fie particulare fie ale statuluĭ, sunt condamnabile pentru că împiedică concurența, singurul instrument de progres, și pentru că ating principiile de dreptate și egalitate.

Acest punct fiind stabilit, vom denunța publiculuĭ și guvernuluĭ niște pofte de monopolurĭ ce fără rușine se manifestă pe piața nóstră.

Avut-am maĭ acum 4—5 anĭ douĕ societățĭ de asigurare; acest dualism era în avantagiul publiculuĭ, căcĭ nu permitea specula fără nicĭ o margină; *Dacia* se temea de concurența *Românieĭ*, *Românieĭ* îĭ era témă de concurența *Dacieĭ*.

Și totul era în regulă.

Făcu ce făcu *Dacia* și, în 1882 ni se pare, înghiți pe *România*; pe piața nóstră nu maĭ eraŭ douĕ societățĭ, ci una singură, despotă, tirană.

Cum e firesc însă, alăturĭ de *Dacia-România* se ivi *Națională*. Concurența se restabili iar publicul începu din noŭ a respira, căcĭ monopolul dispăruse și daraverile de asigurare se făceaŭ și maĭ ieftin și maĭ iute prin emulațiune și concurență.

Acésta nu plăcu însă *monopoliștilor* de la *Dacia-România*. Eĭ începură, pe sub mână, să cumpere acțiunĭ d'ale *Naționaleĭ*, așa că acum aŭ în mânĭ hârtiĭ d'acestea în valóre de un milion. In acelașĭ timp se respândi sgomotul că cele douĕ societățĭ se contopesc într'una singură.

Dupĕ cât scim, *Națională* se opune din tóte puterile; dar ce póte face administrațiunea acesteĭ societățĭ? Dacă *Dacia-România* posedă maioritatea acțiunilor, ea póte, prin intermediarĭ, să propue într'o viitóre adunare generală contopirea societăților și s'o voteze.

Nu remâne de cât o singură scăpare: Guvernul să nu aprobe contopirea.

Credem că guvernul va face acésta.

DIN LONDRA

Corespondența „Universuluĭ“)

1 Iulie.

Un ḑiar londones de séră, *Pall Mall Gazette*, în numerele sale de la 24 și 25 iunie, a publicat sub titlul: *The maiden tribut of modern Babylon*, douĕ articole de sensație datorite peneĭ unuĭ *reporter* pe care ḑiarul londones îl însărcinase în secret să facă o anchetă prin tóte locurile mârșave din Londra.

Acest publicist s'a pus în relațiĭ cu ómenĭ și cu femeile mijlocitóre și dupĕ ce făcu să vorbéscă pe aceste femeĭ scrise că fete încă fecióre și numaĭ de 13—14 anĭ sunt vîndute unor libertenĭ bĕtrânĭ și povestĭ brutalitățile, atrocitățile și chiar crimele ce se comit asupra acestor nevinovate victime fără ca legea să aibă putere d'a lucra, de óre-ce ea, în asemenea casurĭ, nu apără de cât pe fetele maĭ jos de 13 anĭ.

Un al doilea articol publicat de *Pall Mall Gazette* asupra aceluiașĭ argument, nu numaĭ produse o mare impresie la Londra, dar produse chiar un adevĕrat scandal.

O mulțime de bărbațĭ, femeĭ și tinerĭ luaŭ cu asalt chioscurile spre a cumpĕra ḑiarul din care se vêndură în câteva ore 200,000 exemplare; se invadă strada și birourile ḑiaruluĭ și poliția trebui să alerge ca să restabilĕscă ordinea; apoĭ chestia fu dusă în Camera Comunelor și se discută dacă trebuia făcut proces editoruluĭ și directoruluĭ ḑiaruluĭ.

Directorul ḑiaruluĭ primi sute de scrisorĭ de felicitrre de la părinții cărora li se seduseră fetele; dar nu lipsiră însă nicĭ scrisorile de amenințare.

Directorul ḑiaruluĭ *Pall Mall Gazette* de va fi judecat va scóte la lumină documentele pe carĭ le are și va publica numele celor carĭ sunt făptașĭ aĭ acestor mișelĭĭ.

Orĭ-cum însă, directorul în chestiune a ales arbitrĭ carĭ vor decide de este cas a se propune modificarea legilor ce reguléză prostituirea.

Iată de o cam dată câte-va bucățĭ din interesantul articol al ḑiaruluĭ *Pall Mall Gazette*:

„La Londra în fie-ce nópte, în tot timpul anuluĭ, nu numaĭ șépte fete, dar de maĭ multe orĭ câte șépte sunt oferite ca tribut modernuluĭ Babilon. Eraŭ fete aḑĭ diminéță; dar diséră chiar, ruina lor va fi săvârșită, și mâine se vor găsi închise într'un labirint, în bordelul Londreĭ.

„Intr'acest labirint se învêrtesc în tóte părțile ca niște suflete pierdute, turme numeróse de prostituate, al căror numĕr nimenĭ nu 'l póte ști exact, dar care probabil nu e maĭ mic de 50 miĭ.

„Maĭ înainte d'a 'mĭ începe ancheta avuĭ o intrevedere confidențială cu un om care în timp de maĭ mulțĭ ani putu să facă cunoștință cu tóte fasele cele maĭ intime ale crimeĭ la Londra. Eŭ l'am întrebat:

— E adevĕrat, că dacă într'acest moment m'aș duce într'una din casele acestea, și aș fi bine presentat, stăpâniĭ mĭ-ar aduce, plătind banĭ convenițĭ, o fată, —o fată cum se cade, nu o simplă prostituată care să facă pe fata,—dar o fată care să nu maĭ fi fost seducă?

— De sigur, ḑise el, dupĕ un moment de esitare.

— Cu ce preț? întrebaĭ eŭ.

— E cam greŭ de spus. Imĭ aduc aminte de un cas pe care l'am aflat ca ofițer public în Scotland-yard, în care prețul era de 20 sterline. Și la Lambeth se vinde pentru o asemenea sumă o fată uneĭ case de prostituție.....

— Dar fetele staŭ de bună voie saŭ de silă în contact? Sunt ele adevĕrate fete, adevĕrate *virgo intacta* în sensul fisic al cuvêntuluĭ, și primesc de bună voie seducerea lor?

El se uită la mine mirat de o cam dată, și pe urmă replică:

— Firesce, fórte rar se duc de bună voie, în de obsce nu sciŭ unde le duc.

— Cum? exclamaĭ eŭ uimit. Să cred óre că în Londra se petrec asemenea fapte; se întâmplă răpirĭ, în înțelesul legal al al cuvêntuluĭ, din partea stăpânilor de bordelurĭ cari procură fecióre bogaților viținșĭ?

— De sigur, rĕspunse el, să nu aĭ nicĭ o îndoială.

— Eĭ! numaĭ gândindu-mĕ și mĕ speriiŭ. Dar răpitele nu țipă?

— Țipă, dar cine se ocupă de asta? e trébă de un moment; vecinĭĭ nicĭ n'aŭ de ce sĕ se nelinistéscă pentru așa de puțin. Lucrurile se fac repede.

— Dar nu e cu putință să recurgă la poliție?

— E prea târziŭ când răpirea s'a întâmplat. Nu e creḑută o femee căḑută, saŭ se ḑice că ceea ce spune sunt fécurĭ. Stăpâniĭ și slugile caseĭ vor mărturisi că ea s'a dus de bună voie. Va fi chiar osândită pentru încercare de extorsiune.“

Un proprietar de bordelurĭ ḑise reporteruluĭ:

„Se caută necontenit fete fragede, și un proprietar care 'șĭ cunoaște meseria trebue să ție necontenit ochiĭ deschișĭ. Depositul luĭ de fete trebue necontenit schimbat, și el trebue să aibă grijă ca să menție renumele caseĭ. In timpul meŭ am umblat mult prin țară pentru asemenea afacerĭ. Ca să găséscă cine-va fete fragede se cere timp, dar devine ce-va ușor o dată ce s'a obicĭnuit cu meseria.

„Eŭ m'am pus chiar de am făcut curte fetelor din provincie sub tot felul de travestirĭ. Le dam să înțelégă că mĕ voĭ însura cu ele, le luam la Londra, le dam să mănânce și maĭ ales să bea; le făceam să pérdă cel din urmă tren de séra, și o dată ce le aveam acasă la mine, se sfârșia tot. Unĭ din clienții meĭ mĕ recompensaŭ bine, apoĭ articolul era pus în comerț, trimis pe uliță. La 13 anĭ articolul e mercantil, și puteți lua pe el de la 20 pâpă la 40 sterline. Maĭ jos de acéstă vêrstă, le vênd des părinții. Cunosc douĕ fete carĭ vor fi vêndute în curând. Maĭ ales cu părinții bețivĭ se fac afacerĭ bune. In partea de est a orașuluĭ puteți avea, la Dalston, de pildă, într'o oră o duzină de fete.

Une orĭ marfa e prea multă; alte-orĭ trebue să ne servim de seducătorĭ abilĭ...“

O femee, stăpâna unuĭ bordel, îĭ mărturisi:

„Pentru bunătatea articoluluĭ, când îl cumpărăm noĭ, trebue să avem firesce încredere în persónele carĭ 'l vînd; dar

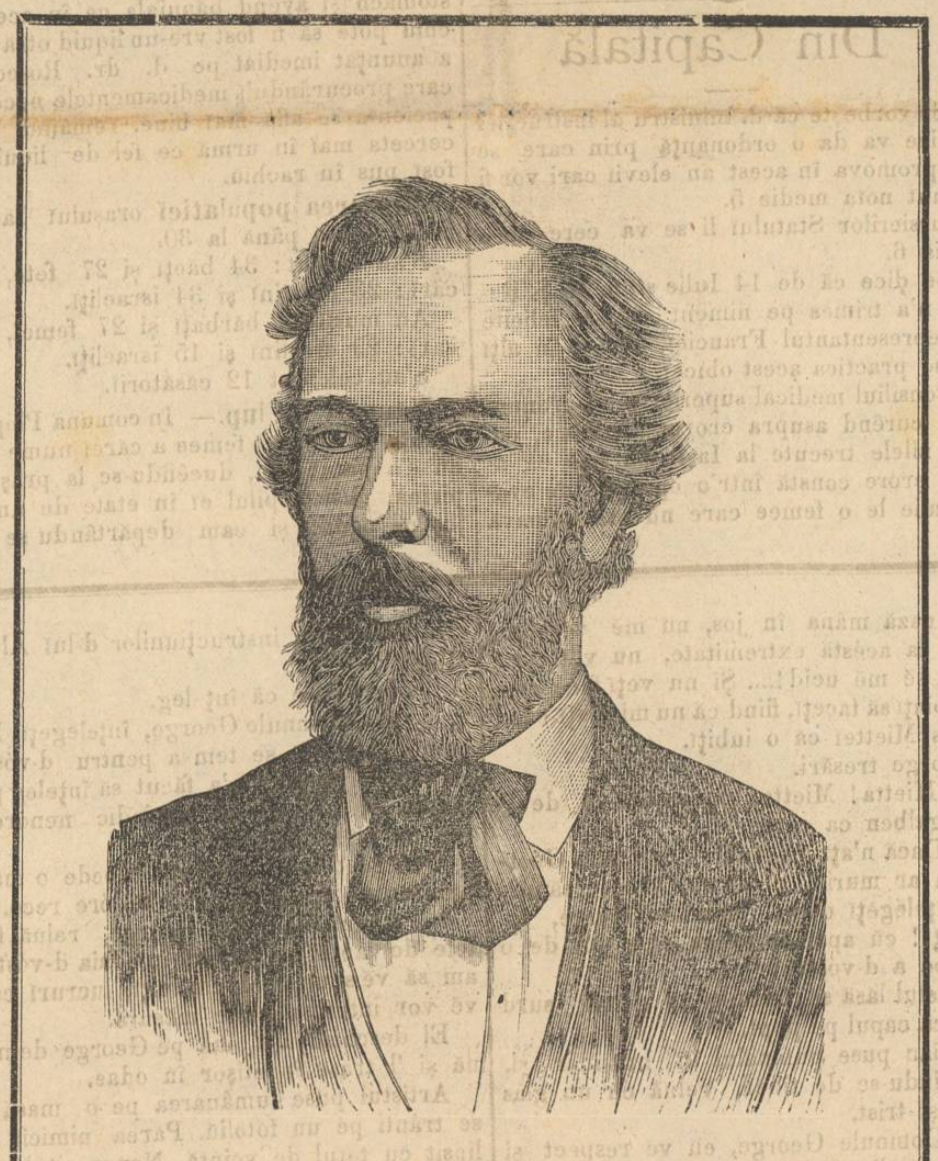

Ernest Haekel—(Vedĭ pag. 3).

să nu credeţi că e uşor să ne amăgéscă. Maĭ ântâĭ e la mijloc reputaţia, pe urmă trebue să sciţĭ că preţul se plătesce jumătate la predare și jumĕtate dupĕ vizita unuĭ doctor saŭ a uneĭ móşe. Sunt case de comerţ de al nostru în care vĕ puteţĭ încrede cu ochiĭ închişĭ. Işĭ aŭ medicul lor şi un certificat al luĭ e un document bun. Alt-fel, noĭ trebue să verificăm. In general, fetele orfane, saŭ fetele de prostituate, se plătesc câte 3—5 sterline.

Sunt—urmă ea—camere subterane într'unele case, într'altele sunt odăĭ căptuşite cu perniţe ca să nu se audă glasul. Ast-fel cine vrea, se póte bucura de „*plăcerea*“ d'a auḑi ţipetele ascuţite ale fetelor fără să se expue la nicĭ o primejdie.

De altminterĭ sunt şi case isolate. O casă, care a fost pâna acum cât-va timp locuită de una din sultanele unuĭ personagiŭ de sânge regal, e dispusă într'un mod admirabil sub acest raport. Acolo se biciuesc regulat bărbaţĭ şi femeĭ, acolo fetele pot ţipa cât vreaŭ, nimenĭ n'aude.“

Descrierea și ancheta continuă pe acelaș ton; prin tóte casele de prostituţie, unde se ţin banchetur̆ĭ, se fac exposiţiĭ, se contractéză, se daŭ certificate de feciorie, se procură avorturĭ, etc. etc., o lume mârşavă, maĭ mârșavă de cât și-ar putea închipui imaginaţia cea maĭ exaltată.

Johnson.

Noutăţi Telegrafice

Madrid, 1 Iulie.

Ierĭ aŭ fost în Spania 1197 casurĭ de holeră şi 588 morţĭ. In Madrid aŭ murit 6 persóne, în provincia Murcia 190 și în provincia Valencia 296.

Berlin, 2 Iulie.

O știre din Cair, primită de „Vossische Zeitung“ spune că Mahdiul merge prin oazele Libieĭ către Siut în Egiptul de sus, unde este aşteptat de către englejĭ.

Timișóra, 1 Iulie.

Banca naţională română „Timisana“ s'a înregistrat la trib. regal de aicĭ, ceea ce se va publica poi mâine in „Budapesti Közlöny“. Acest institut de bancă 'șĭ va începe lucrările de la 1 August. Director este advocatul Ungureanu.

Brünn, 2 Iulie.

Ierĭ diminéţă s'a arestat în Trebici socialiştiĭ Chlumczky şi Horek. Séra s'aŭ grămădit peste 2.000 lucrătorĭ, căutând să libereze cu forţa pe ceĭ arestaţĭ. Jandarmeria, fiind atacată cu o plóe de pietre, a somat mulţimea să se împrăştie şi nesupuindu-se a năvălit cu baionetele şi a rănit câte-va persóne. Un detaşament de soldaţĭ, compus din 102 ómenĭ și 4 oficerĭ a sosit ca ajutor din Iglan şi va sta în Trebici până la restabilirea ordineĭ. Acum e linişte.

Berlin 2 Iulie.

Pe lângă prinţul Hohenlohe se zice că și comitele Arnim-Boitzenburg este arătat pentru postul de guvernator al Alsacieĭ.

„Tageblatt“ din Brunswig desminte scirea că alegerea ambasadoruluĭ prinţul Reuss de regent în Brunswig s'ar fi și făcut de către consiliul de regenţă.

Roma, 2 Iulie.

Nu e exactă știrea despre călătoria ministruluĭ preşedinte Depretis la Viena spre a avea o întrevorbire cu persónele ce dirig politica externă; în Roma nu se știe nimic despre aşa ceva. Doctorul Baccelli a sfătuit pe Depretis ca peste vară să petrécă saŭ la băile Corneville în Jura franceză, saŭ la Karlsbad. Depretis nu s'a hotărît încă; în orĭ-ce cas nu e vorba de vre un scop politic.

Londra, 3 Iulie.

„Corespondenţa politică“ a primit din St. Petersburg o telegramă care spune că circulă ştirea în cercurile politice din acest oraș că declaraţiunile lorduluĭ Salisbury înaintea Parlamentuluĭ englez aŭ făcut o impresiune puţin favorabilă asupra guvernuluĭ rusesc, şi că acesta e convins acum că nu póte să aibă încredere în noul Cabinet din Londra.

Varşovia, 3 Iulie.

Ţarul Alexandru va veni în august la Varşovia spre a asista la manevre şi în septembrie, însoţit de împărătésa Maria Feodorowna şi de prinţul moștenitor Alexandrovicĭ, va face o visită împĕratuluĭ Franz Iosef.

Din ordinul Ţaruluĭ artileriile de cetate din cetăţile polone Nowogeorgiewsk, Brest-Litowsk şi Ivangorod s'aŭ întărit cu câte patru batalióne noĭ de artilerie de cetate.—In Kiev s'aŭ format treĭ bateriĭ de infanterie de munte.

Madrid, 3 Iulie.

Numirea la ministerul de interne a d-luĭ Villaverde, guvernatorul Madriduluĭ e fórte mult criticată.

Paris, 3 Iulie.

Ministrul Freycinet a indicat generaluluĭ Courcy acţiunea sa în marginele permise de protectorat; în acelașĭ timp i s'a dat împuternicire să pedepséscă sever pe toţĭ funcţionariĭ carĭ aŭ luat parte la revoltă.

Bruxelles, 3 Iulie.

In urma interveniriĭ directe a regeluĭ, cabinetul clerical a retras legea electorală depusă în cameră, și a oprit împărţirea eĭ la deputaţĭ. Actualul proiect va suferi maĭ multe modificărĭ.

Din Capitală

*Se vorbeşte că d. ministru al instrucţieĭ publice va da o ordonanţă prin care se vor promova în acest an eleviĭ cari vor fi obţinut nota medie 5.

Bursierilor Statuluĭ li se va cere însă media 6.

*Se ḑice că de 14 Iulie st. n. M. S. Regele n'a trimes pe nimenĭ ca să felicite pe representantul Francieĭ, de și în alţĭ anĭ se practica acest obiceĭ.

*Consiliul medical superior se va pronunţa în curênd asupra eroreĭ medicale, comisă zilele trecute la Iașĭ. Se scie că acéstă eróre constă într'o operaţie de evariotomie le o femee care nu era bolnavă ci numaĭ însărcinată, şi care a murit în urma operaţieĭ.

*Clădirea în care se află primăria capitală e prea mică pentru cancelariele diferitelor serviciĭ comunale şi trebue dar a se mări şi d'acéstă idee s'a ocupat administraţiunea comunală ierĭ.

Se ḑice că vederile la carĭ s'aŭ oprit părinţiĭ orașuluĭ ar fi următórele:

Pe bulevard, în mijlocul uneĭ pieţe circulare, trebuind să se cládéscă catedrala, ideea administraţiuneĭ ar fi ca palatul municipal să aibă faţada sa principală în bulevard. Acésta ca idee de viitor. Pentru acum, s'ar fi admis a se propune consiliuluĭ deschiderea uneĭ strade prin grădina primărieĭ, între strada Colţeĭ şi strada Pensionatuluĭ. Pe acea stradă s'ar face o clădire nouă, independinte de actualul local, şi se vor instala în ea unele serviciĭ.

* Exposiţiunea artistică a societăţeĭ *Intim club* s'a închis. Ea se va redeschide la anul viitor.

* D. Lupu Costache, prefectul judeţuluĭ Tutova, care va înlocui pe d. A. Moscuna, secretar general al ministeruluĭ de interne, pe tot timpul absenţeĭ sale în concediŭ, a sosit în capitală.

DIN JUDEŢE

Sinucidere.— Citim în ḑiarul *Romanu*: „Sâmbătă 29 Iunie trecut, la orele $6^1/_2$ séra la moșia SăcăleniĭI din acest judeţ s'a sinucis prin o lovitură de revolver în tâmpla dréptă d. Stavarachi Dimitriu perceptorul orașuluĭ Roman“.

In scrisórea pe care numitul a lăsat'o, găsim aceste cuvinte:

„Sunt hotărît de sórtă ca în a şéptea „sâmbătă de când nu maĭ am pe prea „iubita și scumpa mea soţie Frosa, să părăsesc totul şi să mĕ duc dupĕ ea.“

Otrăvire.—Alaltăérăpe la orele 10 individul Costică Georgescu, serv la d. Cacaleceanu, s'a dus la Elena Dumitriu servitóre la d. Iancu Constantinescu, din Bacăŭ, și dându-ĭ să bea dintr'o sticlă nişte rachiŭ femeea a simţit durerĭ prin inimă şi stomach și avênd bănuiala că în acel rachiŭ póte să fi fost vre-un liquid otrăvitor, a anunţat imediat pe d. dr. Roscofschi care procurându'ĭ medicamentele necesare pacienta se află maĭ bine, rĕmâind a se cerceta maĭ în urmă ce fel de liquid a fost pus în rachiŭ.

Mişcarea populatieĭ orașuluĭ Iașĭ de la 23 Iuniŭ până la 30.

S'aŭ născut: 34 băeţĭ și 27 fete, din carĭ: 23 creştinĭ şi 34 israeliţĭ.

Aŭ murit 17 bărbaţĭ și 27 femeĭ, din carĭ: 29 creştinĭ şi 15 israeliţĭ.

S'aŭ celebrat 12 căsătoriĭ.

Măncati de lup.— In comuna Plopana judeţul Tutova, o femee a căreĭ nume încă nu s'a putut afla, ducêndu-se la prăşit în ţérină, puse copilul eĭ în etate de un an jos pe ogor, și cam depărtându se cu prășitura, se întórse să 'l vază. Nenorocita găsește copilul mâncat de lup.

Pe când ea îșĭ plângea copilul, lupul se întórce și o sfâşie şi pe dênsa.

Omor.— In comuna Şotrilor, plaiul Prahova, Sâmbătă 29 Iunie ḑioa, locuitorul Mihalache Ion al Dohieĭ, soldat dorobanţ, viind de la Sinaia unde fusese de serviciŭ și vĕḑând că ese din casa sa Liţă al luĭ Bucur, pe care 'l bănuia a fi în iubire cu soţia sa, s'a luat după dênsul și ajungêndu'l la cârciuma luĭ Constandin Chelu, unde Liţă se prinsese în horă și juca, 'l-a lovit în spate cu cuţitul și după o jumĕtate de oră acesta a încetat din viéţă.

Justiţia urméză a'șĭ face datoria.

Copil monstru.—In nóptea de 27 Iunie trecut, scrie „Cetăţénul“ din Bacăŭ, femeea Maria luĭ Costache Apostu din comuna MărgineniĭI Muntenĭ a născut un copil monstru. El nu s'a putut cunóște bine de ce sex este, avea câte 6 degete la mâinĭ și la picióre, faţa luĭ semăna cu cea de urs.

Tăiat la gât.—Neculae Palăr din Bacăŭ, în etate ca de 45-50 anĭ, de profesie cârciumar, atins fiind de alienaţiune mintală de cât-va timp, la 30 Iunie trecut 'şĭ-a tăiat gâtul cu un cuţit.

Imediat fu transportat la spital, unde, esaminându-se de către mediciĭ respectivĭ, s'a vĕḑut că nu e speranţă de scăpare.

Trăsnirea unei biserici.— Se scrie din tĕrgușorul Săvenĭ, judeţul Dorohoiŭ, că în nóptea de 25—26 Iunie, pe la orele 12 și jumĕtate, biserica care s'a fondat la anul 1805, mare şi frumósă, a fost lovită de trăsnet. Acoperemêntul și clopotniţa aŭ ars de tot; iar în interiorul eĭ fulgerul a distrus o parte din catapiteasmă şi unele policandre.

Acte oficiale

Prin decret regal D. Al. Orĕscu, profesor la facultatea de sciinţe, se confirmă în funcţiunea de rector al Universităţeĭ din Bucuresci pe un period de 4 anĭ.

Sunt numiţĭ:

D. D. Maimarolu în funcţiunea de architect al ministeruluĭ de interne.

D. Nicu N. Albu, în funcţiunea de prefect al judeţuluĭ Némţu.

D. Alexandru Moruzi, în funcţiunea de administrator al plășeĭ Sulina din judeţul Tulcea.

S'a culcat fată și s'a sculat bărbat

In comuna Osebiţiĭ Mărginenĭ jud. Bacăŭ se află o fată cu numele Maria, în etate ca de 34 anĭ, fiica luĭ Mihaĭ Tancau.

Din svon public primarul se informéză că acea fată bătrână în realitate era bărbat.

Chemată la primărie și silită a spune adevĕrul, numita Marie n'a negat, mărturisind că în adevĕr e bărbat şi că de 6 anĭ umblă îmbracată femeeşte, răḑându-șĭ cu desăvârșire barba şi mustăţile.

Foiţa „Universuluĭ“

229

MIETTA

PARTEA PATRA

DOAMNA JORAMIE

III

Nu veţĭ trece.

(Urmare)

„Oh! domnule George, mâna mea nu ţine arma acésta ca să vĕ lovéscă; dar ascultaţĭ ceea ce vreaŭ să vĕ spun: De veţĭ face un pas maĭ mult spre uşa acésta, maĭ înainte d'a o deschide, pe cât e adevĕrat că mĕ numesc Lucian Morel şi că vĕ iubesc din tótă inima, vĕ jur că 'mĭ voiŭ băga acest pumnal în inimă.

— Ah! când mĕ veţĭ vedea căḑêndu vĕ la picióre, plin de sânge și mort, nu veţĭ îndrăzni să deschideţĭ uşa, și veţĭ uita că dênsa vĕ ascéptă... Cadavrul meŭ vĕ va împedica să treceţĭ!

Şi Lucian, teribil din pricina aeruluĭ sĕŭ hotărît, aţinti asupra luĭ George o privire fulgerătóre și ridică mâna ca să lovéscă.

Dupĕ atitudinea băiatuluĭ, George înţelese că el nu va esita să 'şĭ pue în executare ameninţarea. Un fior îĭ trecu prin tot corpul şi în loc să înainteze se dete îndărăt.

— Dar nu, reluă Lucian, lăsând încet să 'ĭ cază mâna în jos, nu mĕ veţĭ împinge la acéstă extremitate, nu veţĭ vroi ca eŭ sĕ mĕ ucid!.... Şi nu veţi face ceea ce vroiaţĭ să faceţĭ, fiind că nu minţiaţĭ când aţĭ zis Mietteĭ că o iubiţĭ.

George tresări.

— Mietta! Mietta! murmură el devenind galben ca céra.

— Dacă n'aţĭ maĭ iubi o, domnule George, ea ar muri.... Şi eŭ nu vroesc să móră! înţelegeţĭ decĭ, domnule George, înţelegeţĭ! eŭ apăr fericirea eĭ şi tot de o dată pe a d-vóstră!

Artistul lăsă să 'ĭ scape un gemăt surd și plecă capul pe pept.

Lucian puse pumnalul în buzunar și, apropiindu-se de tînĕr, reluă cu un glas dulce și trist.

— Domnule George, eŭ vĕ respect și vĕ iubesc; iertaţi-mĭ cutezanţa... Nu vĕ uitaţĭ de cât la scopul ce aveam. Ah! v'o spun, şi credeţi-mĕ, pentru ca Mietta sora mea, să fie fericită, mi-aş da viaţa!

— Ce! ḑise, sora ta!

— Da, domnule George, Mietta este sora mea, sora mea de lapte; suntem de aceeașĭ vîrstă și ne a hrănit acelaș lapte.

— Nu mi-a vorbit nicĭ o dată de tine.

— Ea era numaĭ de opt anĭ când ne am despărţit şi ne-am regăsit numaĭ în ajunu d'a pleca eŭ aicĭ.

— Tu aĭ vĕḑut pe Mietta maĭ înainte d'a veni în Bretania.

— Da.

— De ce nu mi-aĭ spus?

— Asceptam.

— Asceptaĭ?

— Conform instrucţiunilor d-luĭ Alexis Mollin.

— Imĭ pare că înţeleg.

— Da, domnule George, înţelegeţĭ. Prietenul d-vóstră se temea pentru d-vóstră și pentru Mietta; m'a făcut să înţeleg primejdia și mi-a ḑis să împiedic nenorocirea cu orĭ ce preţ.

George oftă şi 'şĭ trecu repede o mână pe fruntea scăldată de o sudóre rece.

— Acum, domnule George, reluă fratele de lapte, să intrăm în odaia d-vóstră, am să vĕ spun, precum sciţĭ, lucrurĭ care vĕ vor interesa peste mĕsură.

El deschise uşa, luă pe George de mână şi 'l trase încetişor în odae.

Artistul puse lumânarea pe o masă și se trânti pe un fotoliŭ. Părea nimicit şi lipsit cu totul de voinţă. Nenorocitul, revenindu'şĭ în sine din accesul sĕŭ febril, părea ruşinat; ţinea capul şi ochiĭ în jos, părea că nu îndrăsnesce să privéscă pe şcolarul sĕŭ şi că'ĭ era frică să nu se roşéscâ înnaintea aceluĭ băiat la a căruĭ voinţă se supunea.

Lucian închisese la loc uşa și se apărase de orĭ-ce surprindere, întorcênd de două orĭ cheia în bróscă.

— Maĭ ântêiŭ, domnule George, ḑise el, am să vĕ daŭ o scrisóre.

— O scrisóre?

— Pe care sper că o veţĭ citi cu plăcere.

Lucian scóse din buzunar scrisórea și o dete luĭ George, înaintea căruia sta în picióre într'o atitudine respectuósă.

— De la cine e scrisórea acésta!.. întrebă George.

— Veţĭ vedea îndată.

George luă scrisórea şi recunoscu numaĭ de cât pe plic scrierea Mietteĭ.

Tresări şi 'ĭ tremură mâna.

— De la Mietta! de la Mietta! zise cu un glas agitat.

— Da, domnule George, și 'mi-a încredinţat'o chiar ea, rugându-mĕ să v'o daŭ.

— Şi tocmaĭ acum....

— Imĭ împlinesc însărcinarea, da, domnule George, de óre ce a sosit ora. Scrisórea acésta era unul din mijlócele pe carĭ trebuia să le întrebuinţez spre a vĕ rechema pe calea bună, prin amintirea dulce a Mietteĭ. O ţineam decĭ în reservă

(Va urma).

Emile Richebourg

Mişcarea populaţieĭ Capitalie

Pe ḑiua de 3 Iulie

Născuţĭ 10

Morţĭ 14.

Căsătoriĭ nicĭ una.

A apărut fascicula 5 din romanul *Regina Ţiganilor* (16 paginĭ). Se vinde la tóte chioşchiurile cu 10 banĭ fascicula.

Abonamentul pentru întregul roman e de 1 leŭ.

Numita povesteşte că părinţii ei aŭ născut'o fată, dar că acum 6 anĭ, în lipsa părinţilor, s'a dus la o baltă să prindă peşte; acolo a toropito un somn şi s'a culcat pe mal. Când s'a treşit din somn s'a vĕdut că nu mai era fată ci bărbat.

Acéstă şarlatanie primarul a raportat'o sub-prefectuluĭ respectiv, şi acesta parchetuluĭ care e pe cale de urmărire, ca nu cum-va acel individ să fi comis vre-o crimă óre-care, şi pentru a nu fi prins nicĭ o dată, s'a prefăcut în port de femee.

Consiliŭ practic

Imitaţie de şampanie. — Un doctor dă următórea reţetă pentru facerea unuĭ vin bun care să pótă înlocui şampania :

Vin alb bun.	un litru	
Candel.	grame	60
Acid tartric pisat . . .	„	5
Bicarbonat de sodă, idem.	„	6

Se disolvă în vin candelul şi acidul tartric într'o sticlă ca cele de şampanie, se adaogă repede bicarbonatul de sodă. Se astupă şi se légă dopul ca să nu sară în sus, şi peste douĕ ore acest vin presintă caracterele şampanieĭ.

FALIMENTE

Ni se scrie din Galaţĭ că firma G. Most din acel oraş (magasin de confecţiunĭ pentru dame) a fost declarată de talită fraudulósă de către tribunalul de acolo. Acéstă firmă era condusă de d-na A. Most, care cum a audit de hotărîrea tribunaluluĭ, s'a făcut nevăzută. La 3 Iulie judele instructor a cercetat locuinţa ginereluĭ eĭ, însă n'a găsit'o.

***

Tribunalul de Covurluiŭ a declarat în stare de faliment pe comerciantul din Galaţĭ G. A. Răşeanu.

Loteriĭ

Am primit maĭ multe scrisorĭ şi acum în urmă pe a unuĭ cetăţean din Mangalia unde ne scrie că acum câţi-va anĭ s'a organisat la Cernavoda o loterie sub preşedinţa părinteluĭ protoiereŭ Răşcanu pentru construirea uneĭ biserici în acel oraş. Biletele s'aŭ vêndut atât dincolo cât şi dincóce de Dunăre, banĭ s'aŭ adunat, însă nimenĭ nu aude de tragere. Intrebăm pe ceĭ în drept ce aŭ făcut cu sumele adunate.

HIGIENA

Cina.— Cina este un al doilea prânz maĭ mic pentru cel care prânzesce de vreme şi astă ḑi s'ar putea ḑice că ne am întors la obiceiul antic, prânzind aşa de târziŭ în cât putem zice că cinăm. E maĭ bine să nu cinăm, prânzind la o oră potrivită, dar cine e silit să prânzéscă să 'şĭ aducă aminte să mănânce puţin şi să nu se culce imediat, ci cel puţin peste un cés după cină. Cinele epicuree, care se fac târziŭ şi fără să ne fie fóme, sunt nisce adevĕrate orgiĭ, care pot fi suferite rare orĭ, dar care de vor deveni obicinuite saŭ dese ne scurtéză viéţa.

Ilustraţia nóstră

Numele luĭ Ernest Haeckel e scump nu numaĭ naturaliştilor, dar şi tuturor acelora carĭ se interesézĕ de reînoirea ce se operézĕ în ştiinţele biologice şi filosofice, în urma acţiuneĭ regeneratóre a doctrineĭ evolutive. Haeckel este cel maĭ convins colaborator şi continuator al luĭ Darwin. Incă de tênĕr lucră cu o ardóre neobosită în câmpul analitic şi sintetic, şi după atâtea cărţĭ de argumente generale şi filosofice el oferă aḑi naturaliştilor o mare *Monografie a Meduseĭ*, care e fructul a două ḑecĭ de anĭ de muncă. El s'a născut în 16 Februarie 1834 la Potsdam; tatăl sĕŭ era consilier de guvernământ, originar din Hirschberg. Copilăria şi adolescenţa 'şĭ o petrecu la Merseburg în Saxonia unde tatăl sĕŭ fusese transferat în 1835. De la vârsta de opt anĭ încă 'şĭ arătase repulsiunea pentru sciinţa clasică, în schimb însă iubea natura, strângea plante şi le clasa dupe speciĭ în judecata sa copilărescă.

Douĕ sute de otrăviţĭ prin îngheţată

Faptul s'a întîmplat la 27 iunie la Riposto în Sicilia şi iată cum îl povestesce „Gazzetta di Catania“ :

„La 17 (29) iunie cu ocasia serbătóreĭ Sf. Petru, cofetarul Angelo di Bella, care se crede un mare artist în îngheţate, prăjiturĭ şi altele, vru să facă o surprindere concetăţenilor sĕĭ şi maĭ ales streinilor veniţĭ pentru sărbătóre, preparând o *cassata* îngheţată Siciliană.

Ingredientul principal al *cassateĭ* e laptele. Acest lapte, lăsat mult într'un vas de aramă, se încarcă cu *sulfat de aramă* căruia omenirea 'ĭ datoresce atâtea victime !

Cofetarul nostru, puţin păsându ĭ dacă laptele, lăsat să fermenteze într'acel vas, era bun orĭ nu, cu cea maĭ mare sinceritate servi publiculuĭ *cassata* luĭ.

Dar publicul nu întârzie a simţi simptomele uneĭ otrăviriĭ.

Maĭ bine de douĕ sute de persóne fură apucate de vĕrsăturĭ, de diareĕ, de durerĭ, de friguri, etc. Cea maĭ mare parte (eraŭ la preumblare) trebuiră să se întórne a casă în fuga mare. Fu o vălmăşélă de doctorĭ şi doctoriĭ. Uniĭ streinĭ, carĭ mâncaseră *cassata* fură siliţĭ să rĕmâe la Riposto. Se asigură chiar că o femee grea le pădă copilul. In fine fu o curată holeră.

Toţĭ acum sunt în cură.

Se ḑice că domnul cofetar a mai căḑut şi altă dată în asemenea greşelĭ, şi decĭ n'ar trebui iertat.“

Faptele ḑileĭ

Mórte grabnică

D. P. Iacobsohn, ciasornicar de pe strada Carol I, întorcêndu-se alaltă-ierĭ pe la 11 ore nóptea de la preumblare, a încetat grabnic din viaţă.

Pentru d. prefect al poliţiei

D. C. Popescu se plânge cum că la 2 Iulie soţia sa a fost insultată şi ameninţată la domiciliŭ de d. agent poliţienesc Profiriŭ pentru motiv că trecênd pe acolo un câine din curte l'ar fi lătrat.

Omorul neisbutit din strada Sinagoga

Aḑĭ-nópte, pe la orele unu, treĭ banḑiţĭ înarmaţĭ cu ciomege şi revolvere aŭ intrat în curtea caseĭ luĭ Mihalache Dinu şi C. Mihalache voind a omorî pe stăpânĭĭ caselor şi a 'ĭ prăda. Din norocire ambiĭ simţiră sosirea misterioşilor óspeţi şi fugiră peste gard. Banḑiţiĭ sparseră o ladă din care furară modesta sumă de 200 leĭ. Spre diminéţă poliţia, avisată, a prins pe toţĭ treĭ banţiĭ, carĭ sunt N. Simion, Stancu Constantin şi Ilie Olteanu.

Hoţ prins

Individul Niculae Ştefan a sărit aḑĭ peste ulucele din dosul curţeĭ d-luĭ Th. Ionescu din calea Şerban Vodă, numĕrul 118, avênd de gând să se introducă în casă printr'o feréstră deschisă. Fiind observat, individul a fost prins şi pus la arest.

Nenorocirea de la Cotroceni

S'a condus la spitalul Colţea lucrătorul Nicu Florea, care lucrând la fabrica de Basalt de la Cotrocenĭ, prin nebăgare de sémă a avut piciorul drept apucat de maşină. Piciorul a fost sfîrămat în maĭ multe locurĭ. N. Florea e părinte de familie ; suntem siguri că ceĭ carĭ 'şĭ fac avere din sudórea muncitorilor, se vor indura de acéstă nenorocită familie şi 'ĭ vor veni în ajutor.

Nenorocirea din strada Selarĭ.

Alaltă-ierĭ după amiaḑĭ s'a rupt nisce schele de la casa ce se clădesce acum şi care face colţul stradelor Smârdan şi Şelarĭ.

Aŭ căḑut patru persóne, între carĭ un cărămidar, care a fost greŭ rănit.

Licitaţiuni

La 6 septembre se va ţine licitaţie publică la ministerul domeniilor pentru darea în întreprindere a construireĭ localurilor şcóleĭ de medicină superióră veterinară şi a şcóleĭ de meseriĭ.

Fie-care din aceste douĕ clădirĭ va costa aproximativ câte 400.000 leĭ.

Concurenţiĭ vor depune o garanţie provisorie de 5%.

Planurile şi devisele acestor clădirĭ se pot vedea la ministerul domeniilor de la 1 August viitor.

Ultime Sciri

Varşovia, 4 Iulie

Un incendiŭ a distrus ierĭ 30 case în mahalaua Praga ; 400 de familiĭ aŭ rĕmas fără adăpost.

Londra, 4 Iulie.

Bursa din Londra s'a arĕtat fórte mişcată la scirea dată de *Times* în privinţa înaintăreĭ Ruşilor spre Zulficar.

Lordul Churchill, ministrul Colonidor, întrebat în acéstă privinţă în Camera comunelor, a rĕspuns că colonelul Ridgeway a primit în adevĕr acéstă scire, care cu tóte acestea nu e sigură.

Lordul Salisbury, ajungênd la putere, otărîse să ascepte învoeala stabilită între lord Granville şi d. Giers, care învoială dădea Penjdehul Rusieĭ, iar Zulficar Emiruluĭ. Dar Rusia reclamă noĭ punte strategice care dominézĕ Zulficar, iar Ţarul propuse să se remită soluţiunea acesteĭ greutăţĭ esamenuluĭ uneĭ comisiunĭ de delimitare. E probabil că Lord Salisbury nu va primi acéstă propunere şi că va menţine basele învoeleĭ primitive.

* Camera de comerciŭ din Capitală publică spre conoştinţa generală, prin „Monitorul oficial“, că toţĭ aceĭ ce aŭ a pretinde verĭ-o diferenţă de bursă de la d. G. I. Boambă, agent de schimb, să se presinte, în termen de 8 zile de la data publicăreĭ acestia, 2 Iulie curent, cu cerere în scris la comitetul burseĭ, spre a fi satisfăcuţĭ.

* Miercurĭ séra cu trenul de Roman d. şi d-na Dragumis, fost ministru plenipotenţiar al Greciei la Bucurescĭ, aŭ părăsit Capitatala ducêndu-se in străinătate.

* D. I. C. Bratianu, ministru ad-interim la resbel, a dat ordin ca la construirea linieĭ Costeştĭ-Turnu-Măgurele să fie întrebuinţaţĭ 600 locuitorĭ din judeţul Râmnicu-Vâlcea, carĭ sunt lipsiţĭ de mijlóce de esistenţă.

Aceştĭ locuitorĭ vor fi adăpostiţĭ în barace şi un ofiţer este însărcinat cu întreţinerea lor.

* D. I. C. Brătianu, preşedintele consiliului, a plecat alaltă-séră la Florica. La reîntórcere d. prim-ministru va sta o zi saŭ douĕ în capitală şi apoĭ va pleca la băĭ în străinătate.

* Aḑĭ s'aŭ trimis la Sinaia spre a fi supuse aprobăreĭ M. S. Regele decretele de înaintare a elevilor absolvenţĭ aĭ şcóleĭ militare de infanterie şi cavalerie.

* Căldura a devenit nesuferită în capitală şi lumea cu dare de mână fuge prin scorburĭ de munţĭ orĭ la vênt pe malul mărilor. Dilele din urmă aŭ plecat multe dómne din societatea înaltă bucureşteană printre carĭ vom numĕra pe d-na Olga D. Mavrocordat care se duce la băile Kissingen şi apoĭ în Francia.

Girant responsabil *George Minculescu*

Foiţa „Universuluĭ“

42

Bucătarul Regelui

PARTEA ÂNTÂIA

XII

(Urmare)

— Arde aceste scrisorĭ, ḑise regina.

Donna Clara le arse una dupĕ alta la flacăra uneĭ lumînărĭ.

— Bine, ḑise regina dupĕ ce tóte scrisorile se prefăcură în cenuşă. Acum, dupĕ ce aĭ citit scrisorile, ce cugeţĭ despre mine ?

— Eŭ cuget... ceea ce am cugetat totd'auna, că Majestatea Vóstră s'a compromis pentru binele regatuluĭ, şi spre a 'şĭ redobândi demnitatea.

— Vorbeşte maĭ lămurit, ḑise Margareta de Austria cu nerăbdare.

— Intr'aceste scrisorĭ n'am vĕḑut ceea ce ar fi putut vedea alţiĭ, adică o probă contra virtuţeĭ Majestăţeĭ Vóstre. Nu... eŭ n'am vĕḑut acésta... Cunosc prea mult pe Majestatea Vóstră spre a mĕ fi putut îndoi un singur moment despre virtutea sa... Ceea ce vĕḑ aicĭ, e o conspiraţie.

— Ah ! tu veḑĭ o conspiraţie !

— De sigur... şi o conspiraţie justă..... maĭ mult de cât justă... necesară, contra duceluĭ de Lerma. Numaĭ atâta că Majestatea Vóstră a ales un instrument care a trădat'o.

— Intr'o ḑi, ḑise regina rezemându-şi faţa pe mână, într'o ḑi regele vîna la Prado. Intre gentilomiĭ din suita Majestăţeĭ Sale era şi don Rodrigo Calderon, care fusese creat conte de Oliva ; el umbla pe lângă trăsura mea, şi făcea din întâmplare serviciul de scutier. Trăsura se oprise la o rĕspântie, pe unde, dupĕ spusele vênĕtorilor, trebuia să trécă mistreţul. Mĕ înconjura excorta mea călare, şi patru dame de onóre mĕ urmaŭ într'o altă trăsură. Era o căldură înăbuşitóre. Mie 'mĭ era sete. Ceruĭ un pahar cu apă ; Rodrigo se repeḑi şi 'mĭ dete să beaŭ într'o cupă de aur. Era o cupă magnifică, şi observaĭ că nu face parte din argintăria palatuluĭ.

— Acest vas e al d-vóstră îl întrebaĭ.— —Nu póte fi al meŭ, respunse el, o dată ce Majestatea Vóstră a bĕut dintr'ênsul ! —Nu facc nimic, păstraţi l, îĭ rĕspunseĭ eŭ. Don Rodrigo reluă :— Il voiŭ păstra cât voiŭ trăi, ca pe amintirea cea maĭ scumpă şi maĭ onorabilă, şi dupĕ mórtea mea de voiŭ avea fiĭ, li-l voiŭ transmite ca pe un deposit sacru. Tóte acestea fură ḑise cu respect, în termenĭ de curtesan, dar cu un accent care arăta lealitatea. Peste puţin sunară fanfarele, se auḑiră lătrăturile căinilor şi multe glasurĭ strigaŭ : Mistreţul ! Scoseĭ capul pe feréstra trasureĭ, şi la vederea unuĭ animal monstruos ce străbătea o potecă de lângă locul unde se afla escorta mea, strigaĭ : Depărtaţi-vĕ, depărtaţi vĕ, vĕ daŭ voie. Uniĭ împinşi de frică, alţĭ tîriţĭ de iubirea vînĕtóreĭ se depărtară şi se luară dupĕ mistreţ.

Don Rodrigo nu plecă de lângă trăsura mea, şi rĕmase singur. Peste câte-va momente don Rodrigo îmĭ ḑise : —Aş putea dobîndi de la Majestatea Vóstră o mică audienţă ?—Cu ce scop? întrebaĭ eŭ.—Spre a depune la piciórele Majestăţeĭ vóstre respectul şi interesul ce ea 'mĭ înspiră, ca reginä şi ca femee. —Explicaţi-vĕ, îĭ ḑiseĭ cu asprime.—Ducele de Lerma e vrăjmaşul Majestăţeĭ Vóstre.— Ce vra să ḑică asta ?— Că Majestatea Vóstră are cel maĭ mare interes să restórne pe ducele de Lerma, şi că lucrul acesta ar putea fi uşor pentru Majestatea Vóstră, dacă ar vroi să se servéscă de mine.— Dar d-vóstră sunteţĭ secretarul duceluĭ de Lerma.— Şi tocmaĭ de aceea, Senora, îĭ cunosc tóte secretele, sciŭ că el este capabil de orĭ-ce, că lucréză ca trădător şi ca supus neleal contra Majestăţeĭ Vóstre.— Destul ; dacă aveţĭ să 'mĭ spuneţĭ ce-va, faceţi mĭ un memoriŭ.— Şi cum aşĭ putea să daŭ eŭ în mâinile Majestăţeĭ Vóstre acest memoriŭ încunjurată cum este necontenit de vrăjmaşĭ plătiţĭ de ducele ?— Puneţĭ deséră memoriul într'unul din mirţii ce sunt sub balcónele odăilor mele, la palatul de la Prado.

Şi mĕ aşeḑaĭ din noŭ în fundul trăsureĭ. Escorta mea se întórse în curînd ; vênătórea se sfîrşi şi ne înturnarăm la palat.

In ḑiua aceea, cum se întîmplă adesea, prânziĭ în odăile mele fără regele şi Majestatea Sa nu veni nicĭ séra la mine. Ducele de Lerma orĭ de câte orĭ se afla în faţa mea, mĕ făcea să simt greutatea superiorităţeĭ luĭ, şi acésta 'mĭ era de nesuferit.

Tu sciĭ, Claro, adăogă regina dupĕ o mică tăcere, eŭ n'am bărbat ! nimenĭ nu scie maĭ bine de cât tine că regele nu mĕ iubesce.

— Ah ! dómnă ! exlamă Clara, Majestatea Vóstră ar putea să bănuéscă óre ?.....

— Nu, nu... eŭ nu sunt gelósă de tine, nu pot să fiŭ. Cunosc maĭ întâĭ tótă nobleţa inimeĭ tale, şi maĭ mult încă, virtutea ta... Ş'apoĭ, maĭ mult de cât ca să posed inima regeluĭ, mĕ interesézĕ demnitatea de soţie şi de regină ; eŭ 'ţĭ vorbesc ca uneĭ surorĭ: între noĭ douĕ, Claro nu pot fi secrete. Tu sciĭ care 'mĭ sunt luptele... Eŭ nu iubesc pe regele, dar îl respect ; nu mĕ înjosesc înaintea luĭ, dar mĕ necăjesc vĕḑênd pe nişte vasalĭ că aŭ cutezanţa să poruncéscă în casa mea ; nepótă, soră şi soţie de rege, nu pot suferi ca tronul pe care şed să fie umilit de nişte trădătorĭ ; ca regele, de care şi religia şi legile m'aŭ unit, să autorisez furturile, tirania, crimele, mişeliile luĭ don Francisc de Sandoval y Rosas, marchis de Deina, duce de Lerma, dar nu secretar de Stat, ci adevĕratul rege al Spanieĭ... Eŭ nu pot suferi acésta fără să uit ceea ce sunt, ceea ce ce este el... şi fără să uit că am un soţ, că am supuşĭ ; sunt sub dominaţia acestuĭ om... nu pot uita, nu uit că Spania a fost mare, şi că aḑĭ a ajuns să fie insultată fără să se rĕsbune. Nu... nu... eŭ nu pot uita nicĭ suferi cu rĕbdare pe acest mişel Lerma. Il urăsc şi am conspirat, conspir şi voĭ conspira în contra luĭ ; puţin a lipsit ca acéstă conspiraţie să nu mĕ coste onórea... probabil mĕ va va costa viaţa ! (Va urma).

CURSUL BUCURESCI

CASA DE SCHIMB
TOMA ȚACIU
No. 60. Strada Lipscani, No. 60.

Pe ḑiua de 4 Iulie 1885.

	Cumpăr.	Vêndute
5% Rentă Amortisabile .	92 3/4	93 1/2
5% Rentă Rom. perpetuă.	89 1/4	90 —
6% Obligaţiĭ de Stat . .	89 1/4	90 —
6% „ C. F. R. R.	— —	— —
5% „ Municipale .	78 —	79 —
10 fr. „ Caseĭ p. 300 l.	214 —	218 —
5% Scr. funciare Rurale.	85 —	85 3/4
7% „ „ „ .	101 —	101 3/4
5% „ „ Urbane.	83 1/4	84 —
6% „ „ „ .	91 —	92 —
7% „ „ „ .	98 1/2	99 1/2
Im. cu prime Buc. 20 l. buc.	30 —	32 —
Acţ. Bănc. Naţ. a Rom. 500 l.	— —	— —
„ Soc. Cr. Mob. Rom. 250 l.	— —	— —
„ „ Rom. de Cons. 500 l.	— —	— —
„ „ de Asig. D.-R. 200 l.	— —	— —
„ „ „ Naţionale 200 l.	— —	— —
5% Municipale nuoĭ. . .	— —	— —
Acţ. Banca Prevederea. .	— —	— —
DIVERSE		
Aur contra Argint. . . .	10 40	10 80
„ „ Bilete bancă.	10 40	10 80
Florinĭ Wal. Austr. . . .	2 04	2 05
Mărcĭ Germane.	1 23	1 25
Bancnote francese	99 1/2	100 —

De vêndare un loc de 11 stînjenĭ faţa, Strada Visarion lângă No. 5. Doritoriĭ să se adrescze în strada Heroulu̇ĭ No. 17. 5—5

Subscripţiune
COLONIALĂ FRANCEZĂ
Sub patronagiul
Senatorilor și deputaţilor coloniilor

SE PÓTE CASTIGA
CA
100 MIĬ Francĭ
DEPUȘI LA PARIS
LA BANCA FRANCIEI
pentru
UN Franc 25 Centime
ADRESĂND MANDAT POSTAL
D-luĭ Henri AVENEL
Comisar general al Subscripţiuniĭ
106, rue de Richelieu, 106, PARIS

FLEUR DU BOUQUET DE NOCE
Spre a înfrumuseța pelea

Pentru a face să strălucéscă faţa de o frumuseţe fermecătóre, și pentru a da mâinilor, umerilor și braţelor o albéţă fără seamăn, întrebuinţaţĭ **Fleur du bouquet de Noce** care dă mirosul plăcut și culórea delicată a crinuluĭ și a trandafiruluĭ. E un lichid higienic și lăptos. E fără rival pe lume spre a preserva și reda frumuseţea tinereţeĭ.

Flaconul leĭ 5.

Se vinde numaĭ la Administraţia „Universuluĭ“ Calea Dorobanţilor, No. 8. Bucurescĭ în dosul Episcopieĭ.

BALSAM DE SĂNĂTATE

Acest balsam surprinḑător care are de basă nisce simple erburĭ salutare e un remediu superior pentru tóte rănile chiar veninóse, dând sănătate în puţine ḑile orĭ-cuĭ e turmentat de următórele rele: umflăturĭ și bubóe produse din contergiune, bubuliţe, abscese, etc. Singurul remediŭ contra cangreneĭ. Vindecarea sigură a rănilor produse de un obiect tăetor și chiar veninos, a muscăturilor animalelor veninóse. Vindecarea sigură a umflăturilor, plăgilor produse de bóle veneriane, orĭ-ce perdere, grunzĭ de lapte la ţâţe și crăpăturĭ la sfârcul ţâţelor. Aplicat la umflăturile cele maĭ rele, umflăturĭ călcâe și jupuirĭ din causa geruluĭ chiar rănile în puţine ḑile de a obţine totala vindecare. Vasul leĭ 2.50.—Se vinde numaĭ la Administraţia „Universuluĭ“ Calea Dorobanţilor, No. 8, în dosul Episcopieĭ.—Bucurescĭ.

Praf detifrice Coraliu

Preparaţie specială care curăţă repede dinţiĭ ceĭ maĭ negligiaţĭ, și le dă tótă albéţa isvoruluĭ, precum și împedică stricăciunea și tóte bólele relative la dinţĭ.

Cutia leĭ 1.00.

Se vinde numaĭ la Administr. „Universuluĭ“ Calea Dorob. 8.

Pilule purgative anti-emoroidale
Giacomini

în maĭ multe spitale din Italia are o eficacitate dovedită de a vindeca în câte-va ḑile emoroidele și veninul.

Cutia Leĭ 2.

Se vinde numaĭ lu Adm. „Universuluĭ“ Calea Dorob. 8, Bucurescĭ.

Anatherina

Elexir pentru dinţĭ, bólele gureĭ și dinţilor. Acéstă licóre prin puterea ingredienţelor din care e compusă este celmaĭ puternic preservativ pentru a face plăcut mirosul resuflăreĭ. Se compune din tonicĭ salutarĭ și e celmaĭ eficace leac pentru a preveni durerea dinţilor și stricarea lor. E fórte potrivit pentru ca să cureţe și să întăréscă dinţiĭ și pentru ca să păstreze curat smalţul lor; întărsce gingiile și e chiar un puternic leac contra inflamaţiilor de gingiĭ. Flaconul într'o elegantă cutie leĭ 2.

Cerneala neștearsă

Spre a însemna rufele fără nicĭ o preparaţie. Nu se descoloréḑă prin spălare, și nu piere cu nicĭ o procedare chimică. Sticluţa conţine aprópe 20 gr. de cernélă spre a însemna o mie și maĭ bine de rufărie, leĭ 1.20.

Apa Ateniană

Spre a curăţi și înmuia părul. Face să dispară repede mătréţa și mâncărimea care adesea contribuesc la perderea părului, distruge resturile acide produse de sudóre, carĭ sunt germenul diferitelor bóle de pele. Un elegant flaconaș, leĭ 1.20.

Aseste speciclităţi se află de vêndare numaĭ la Administraţia ḑiaruluĭ „Universul“ Calea Dorobanţilor, No. 8.—Bcuurescĭ.

RECOMANDĂM
Atelierul d-lor L. Donola & C-nie

Constructorĭ de mosaic în orĭ-ce desemn, ca drilagiu și petonagiu Calea Dorobanţilor No. 28.

Comandele se esecut cu cea maĭ mare esactitate și promptitudine cu preţurile cele maĭ moderate. 5—5

Insciinţare

Spaţiósele salóne ale clădireĭ celeĭ nodin Calea Victorieĭ No. 61, fiind espre preparate prin colóne pentru orĭ-ce interprindere, și avênd o supra faţă aprópe de 250 metri patraţĭ.

Doritoriĭ de a lua cu chirie aceste salóne se vor adresa la proprietaru

12—10 **Petre Enculescu.**

Numai cu 60 bani pachetul
PUDRA DE OREZ

OPOPONAX.—Astă pudră cu totul nevătămătóre e impalpabilă, invisibilă, și aderentă. Intrebuinţând'o ḑilnic, face să dispară cu totul iritaţia și tóte cele-l'alte inconveniente la carĭ este supusă maĭ ales pielea dómnelor și carĭ pot turbura armonia feţeĭ; asigură peliţeĭ o frumuseţe constantă și o frăgeḑime ce nu se alteră.

Un pachet banĭ 60.

Se vinde numaĭ la Administraţia „Universuluĭ“, Calea Dorobaţilor. 8. Bucuresc

Orĭ-ce comandă a acestor specialităţi de la 20 leĭ în sus se trimite franco în orĭ-ce parte din ţéră, iar comande de la 10 leĭ la 20 se trimet franco cu augment de 1 leŭ.—Cererile din Provincie se fac numaĭ la Adm. „Universuluĭ“ Calea Dorob. 8, Bucurescĭ

LUSTRALINE

Lichid care comunică orĭ-căreĭ pelĭ o magnifică strălucire. Neîntrecut spre a lustrui ghetele fără a întrebuinţa peria. Se întrebuinţéză apoĭ cu mare succes spre a da o lucire frumósă cingătorilor, tecelor negre ale săbiilor, cozorócelor de la chipiurĭ, răniţelor, sacurilor de voiagiŭ, hamurilor cailor, etc. Acéstă specialitate neconţinênd aciduri, nu arde pelea, ba încă o apără și evită de a se păta pantalonĭĭ domnilor, iar dómnele nu 'șĭ maĭ pătéḑă rochile. Flaconul leĭ 2.50.—Se vinde nnmaĭ la Adm. „Universuluĭ“ Calea Dorob.

2,000 LEI

se dăruesce celuĭ ce va arĕta că esistă tincturĭ superióre celor inventate de *O. Ciani*. APĂ ENGLESĂ fină pentru a văpsi instantaneŭ în negru saŭ castaniŭ barba, părul, a'l face să créscă și a'ĭ împedica căderea.

Preţul leĭ 7.

APĂ pentru a da părului o colóre blondă aurie și castanie, preţul leĭ 6.

Se vinde numaĭ la Administraţia „Universuluĭ“, Calea Dorobanţilor, 8.

Bombóne de fosfor și zinc

Acéstă combinare s'a găsit fórte folositóre în tratarea bólelor speciale ale femeilor cu turburările uterine, slăbirea funcţiilor cu leucoarea, dismenoria și intorism, chiar în melancolie și disordine mintale provenindŭ din dispărerea și încetarea menstruaţiunilor. Fie-care flacon de bombóne leĭ 2.50.—

Bombóne de fosfor și Chinina

este un remediŭ pentru bólele abdominale și de splină. Fie-care flacon de 60 bombóne leĭ 2.50.—

URAGUARA

Tinctura acesteĭ plante americane descoperită și importată de profesorul *Luigi Ubicini* este doctoria pe care o lungă esperienţă a arătat'o ca într'adevĕr preţiósă pentru surprinḑétórea eficacitate medicinală în catarurile cronice de plămânĭ, în bronchorea din bronchietalsie și din escavaţiunĭ pulmonare produse de oftică în primul și al doilea grad. In *Gazetta Medica* din Roma de la 15 Martie 1883 se citesce: *Uraguara* e o doctorie care în catarurile cronice de plămânĭ și în bronchorea din bronhiectalsie produse efecte ce nu se póte obţine cu nicĭ o altă doctorie. Un flacon pentru o lună leĭ 6.

Cel maĭ mare succes

Recomandăm cu deosebire:

ETERUL luĭ SACCO

Cu o sticluţă din acéstă specialitate se obţine 100 și maĭ bine de bĕuturĭ: Mentă, Scorţișóre, Anice, Costumè, Lămâe și Portocale, dupĕ dorinţă. Acéstă bĕutură, pe lângă că potolesce setea are și puterea digestivă, înlătură pericolul orĭ căreĭ bóle provenită din necurăţenia apeĭ și feresce de bóle tifoide, causate une-orĭ din adunarea unor glóte numeróse de ómenĭ.—O sticluţă pentru 100 pahare leĭ 2. 00.

Se află de vêndare numaĭ la Administraţia „Universuluĭ“, Calea Dorobanţilor, No. 8.—Bucurescĭ.

In contra Pleșuvieĭ
APA FRECCERI

premiată cu maĭ multe medaliĭ la exposiţiun naţionale și internaţionale, are proprietatea, probată prin miĭ și miĭ de certificate, d'a face să înceteḑe imediat căderea părului, de a'l face să créscă, dând putere rădăcineĭ și făcând să dispară mătréţa. Are incontestabila proprietate d'a mănţine culórea primitivă a părului. Apa Frecceri este în fine cel maĭ bun cosmetic, ce se oferă publiculuĭ pentru nutrirea părului, pe care îl face flexibil și lucitor. Flaconul leĭ 2,50.

Se vinde numaĭ la Administraţia „Universuluĭ, Calea Dorobanţilor, 8.

Tipografia Română-Italiană, Calea Dorobanţilor, No. 8. Bucurescĭ.

ANUL II. No—262 5 BANI IN TOATA ȚÉRA LUNI și MARȚI, 8—9 IULIE 1885.

UNIVERSUL

FOAIA POLITICA ILUSTRATA

ABONAMENTE:

Pe an: In tótă România leĭ 18.—
6 luni: „ „ „ 9.—
3 luni: „ „ „ 4.50

Apare în tóte ḑilele de lucru la 7 ore diminéța.

REDACȚIA ȘI ADMINISTRAȚIA:
CALEA DOROBANȚILOR. No, 8. BUCURESCI.

Inserțiunĭ și reclame 2 leĭ linia
Anunciurĭ pe pagina 4-a 60 banĭ linia.
Scrisorĭ nefrancate se refusă.
Articole nepublicate nu se înapoéză.

Bucurescĭ, 7 Iulie 1885.

IMPĂCARE

Cititoriĭ noștri cunosc conflictul vamal ce avem cu Franța de la promulgarea tarifuluĭ autonom.

O depeșă din Paris ne spune că d. de Freycinet stăruiește ca, cât maĭ curând, să se voteze de camera francesă legea pentru lovirea produselor române cu 50 la sută peste taxele în ființă.

Cu alte cuvinte, rĕsboiul e deplin; să observăm chiar că el e în desavantagiul nostru. In adevĕr, produsele franceze, carĭ se importă la noĭ, sunt de așa natură, în cât ele pot fi aduse prin intermediarĭ drept produse germane saŭ austriace; nu e tot așa cu cerealele nóstre, carĭ sunt greŭ de maniat.

Afară d'acésta, o întrebare ni se impune: de ce ne-am maĭ certa? Am făcut un tarif autonom, ceea ce era dreptul și chiar datoria nóstră; Francia ne-a rĕspuns cu o aroganță la care aveam drept să rĕspundem cu energie, cu indignare. Dar de ce să maĭ urmeze cérta? Presa franceză a încetat d'a maĭ vorbi de convenția din 67 și nu ne maĭ acusă că tariful autonom e o mĕsură special îndreptată contra Francieĭ. Să facem dar și noĭ un pas spre împăcăciune; să esplicăm francezilor să tariful autonom nu e de cât o îmboldire maĭ mult pentru încheierea uneĭ convențiunĭ.

Să ne împăcăm dar, acum când am afirmat energic drepturile nóstre;

să scutéscă Francia cerealele nóstre, și să scutim și noĭ produsele franceze.

O singură obiecțiune s'ar putea face: Camera nóstră e în vacanță acum și prin urmare nu se póte încheia o convențiune. Dar acéstă greutate se póte ușor înlătura, căcĭ guvernul saŭ póte convoca camerile pentru o scurtă sesiune extra-ordinară, saŭ, conform art. 4 al legeĭ din Marte, póte face Francieĭ concesiunile dorite până când, la tómnă, s'ar încheia o convențiune.

Să ne împăcăm dar.

DIN PARIS

Corespondența „Universuluĭ“)

2 Iulie.

Lupta electorală. — Periodul electoral continuă sub auspiciĭ triste. De o parte revoluționariĭ pricinuesc necontenit turburărĭ; pe de alta acusarea și bănuéla cad acum pe tóte capetele, și caută să discretize pe republicanĭ și republica tot de o dată.

Aanarhiștiĭ caută să împiedice încă o dată pe bonapartiștĭ, partisanĭ aĭ prințuluĭ Jerôme, d'a discuta afacerile lor în *sala Wagrani*, și trebuie să intervie poliția pentru ca sala să nu fie invadată și pentru ca, la eșirea de la adunare, imperialiștĭ și revoluționariĭ să nu slobódă revolverele pe carĭ le țin întinse unĭ contra altora.

Iată o adevĕrată avalanșă de acusărĭ și de insinuărĭ ce 'șĭ fac drum în multe ḑiare, de la *Figaro* la *Intransigeant*, de la *Lanterne* la *Cri du Peuple* și așa maĭ înnainte. Nu numaĭ fratele fostuluĭ prim-ministru Jules Ferry, Charles, e întrebat de *l'Intransigeant* să explice ce a făcut ca să cumpere acum câtă-va vreme o casă de o valóre de 500.000 francĭ numaĭ cu economiile pe care le-a făcut asupra diurneĭ de deputat, dar *Cri du Peuple* acusă pe ḑiarul *Lanterne*—din a căruia redacție fac parte mulțĭ consilieriĭ comunalĭ—că susține, pentru motive destul de murdare, Compania de gas contra interesuluĭ bine înțeles al cetățenilor, și acelaș ḑiar insinuéză că compania *pavajelor* de lemn, noul sistem de pavare întrebuințat acum pentru bulevarde, a cumpărat voturile multor consilieriĭ spre a face să isbutéscă întreprinderea sa.

Pe de altă parte, Charles Ferry rĕspunde că dacă el a cumpărat casa în chestiune apoĭ a și vîndut'o numaĭ de cât și observă că el nu este numaĭ deputat ci și om de afacerĭ, de óre-ce a fost maĭ mult timp tovarășul luĭ Watel, unul din ceĭ maĭ marĭ antreprenorĭ din Paris. Floquet apoĭ tăgăduesce că a exercitat influența sa politică în afacerea luĭ Mustafa, și spune că, tutelându l pe acesta, 'șĭ exercita profesia de advocat. Dar orĭ-cum, acestea tóte produc o impresie urîtă în public care găsesce cu drept cuvînt că deputațĭ ghesefturĭ și advocațĭ sunt prea mulțĭ în Cameră.

In fine vechea majoritate, cu încăpățînarea sa d'a nu vroi să 'șĭ recunóscă greșalele și d'a perpetua echivocitatea, contribue fórte mult la mărirea nemulțumireĭ ce a cuprins spiritele.

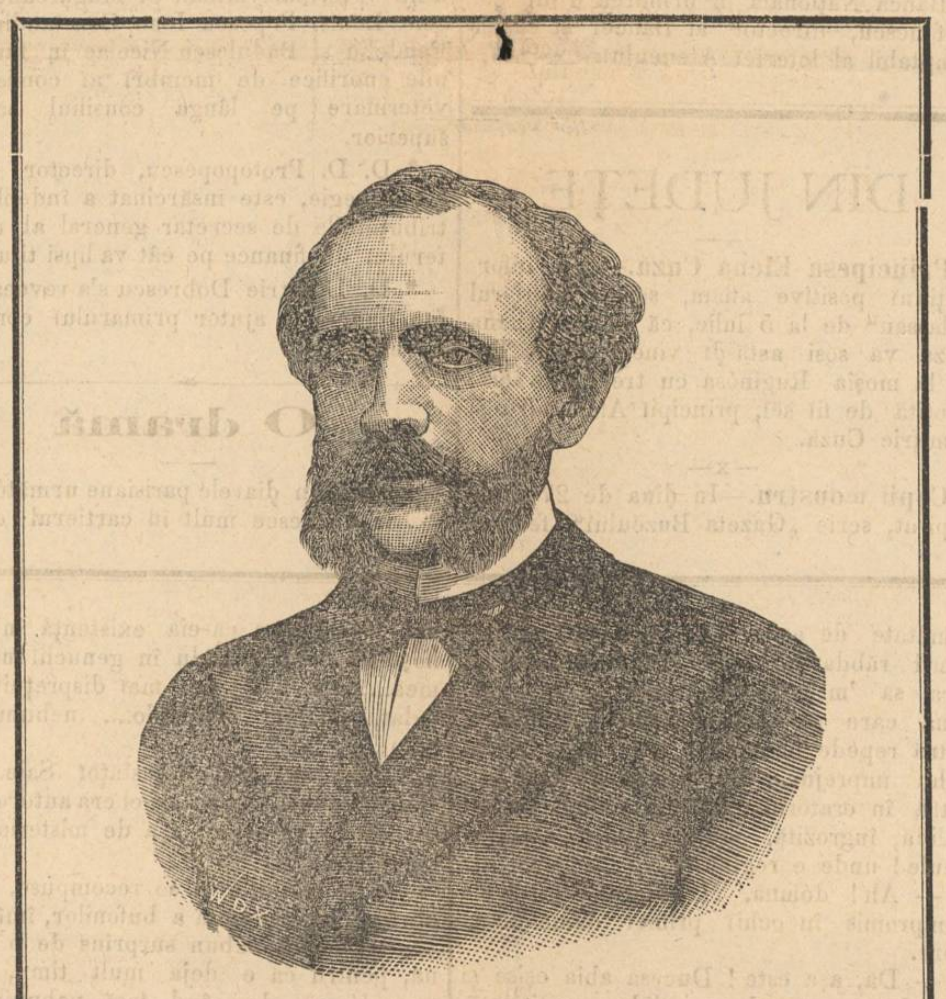

D. de Giers, ministru de externe al Rusieĭ.—(Vedĭ pag.3).

Și acusările de conrupție nu se mărginesc numaĭ la consiliul orașuluĭ, dar merg maĭ sus, și ajung chiar la Senat și la președința Camereĭ în persónele senatoruluĭ Naquet și președinteluĭ Floquet, acusațĭ că s'aŭ folosit de posiția lor și de influența lor politică pentru a face afacerile ex-primuluĭ ministru al beyuluĭ de Tunis, Mustafa, în procesul ce avea acesta cu beyul pentru nisce pămênturĭ și banĭ, proces în care Naquet era un fel de procurator al ex-ministruluĭ și Floquet, pe atunceĭ nu încă președinte al Camereĭ, era advocat.

Ex-ministrul Ferry a stat într'un mutism religios în timpul discuțieĭ pentru ratificarea tractatuluĭ cu China, atunceĭ când Clémenceau a atacat așa de viŭ politica colonială și a făcut bine, de óre-ce incidentul de la Hue arată că ea e greŭ de susținut. Maĭ puțin bine inspirat, fostul sĕŭ coleg Rouvier vru alaltă-ierĭ, la discuția generală a bugetuluĭ, să susție politica în chestiune și să apere cestiunea financiară a oportuniștilor, și nu căpătă alt resultat de cât că făcu pe radicalul Pelletan să maĭ arate o dată lămurit erorile comise și enormul *deficit* al bugetuluĭ.

Pelletan arătă fórte limpede și cu mare exactitate că în anĭ din urmă n'a fost Republică de cât numaĭ cu numele și că guvernanțiĭ n'aŭ încetat d'a face politică monarchică la umbra cușmeĭ frigiane, că politica de expansiune colonială n'a fost inaugurată de cât spre a urma exemplul deja dat de Napoleon III, când s'a dus în China și Mexic spre a face să se uite, cu acele digresiunĭ sângeróse, politica caseĭ sale, și că în sfîrșit Tunisul și Tonkinul n'aŭ fost imaginate de cât spre a nu efectua înnăuntru programa republicană și reformele promise deja democrației.

Imĭ pare că v'am spus într'una din scrisorile precedente, că vechea majoritate, adică *oportuniștĭ* și *republicanĭ moderațĭ*, numise o comisiune compusă din deputațiĭ Spuller și Ranc și din senatoriĭ Lenoel și Humbert, spre a redija un manifest pentru viitórele alegerĭ.

Intr'acest manifest, care până acum n'a eșit încă la lumină, se ḑice că eĭ vor să justifice politica fostuluĭ Cabinet și să dovedéscă, cam greŭ lucru, că n'aŭ dreptate ceĭ ce afirmă că tot ce s'a făcut n'ar fi avut alt scop de cât să legene țara în ilusiĭ și s'o amăgéscă!....

Situația este așa de încurcată în cât Cabinetul, care avea de gând să procédă cât maĭ repede la alegerĭ, adică în august, ar vo: să le amâne pentru cât va putea maĭ târḑiŭ, adică, în septembre, sperând, fără să fie sigurĭ însă, că orizontul politic se va maĭ îmbunătățĭ.

* După cum anunță unele ḑiare, se pare că Francia ar avea de gând să depue pe regele actual al Anamului, care e fórte nesigur, spre a da tronul uneĭ linĭ laterale a dinastieĭ, supuse influenței francese.

* Plângerile contra ministruluĭ de rĕsboiŭ, care vrea să menție lagărul de la Marsilia, mutându l puțin, sunt generale.

Acum bólele și maĭ ales tifusul cresc cu putere. Sunt de la 16 la 20 morțĭ pe ḑi.

Neprevederea și încăpățînarea autorităților militare provócă o iritare extraordinară.

* Maĭ multe ḑiare oficióse germane, relevând bănuelile exprimate de nisce organe ruse că o probabilă reapropiere anglo-germană s'ar putea încheia contra Rusieĭ, ḑic că ele n'aŭ o basă maĭ bună de cât acusările aruncate necontenit de ziarele francese spre a face pe Englitera să bănuească pe Geramania.

Ele adaogă că Germania menține relațiĭ active cu Rusia ca și cu Englitera, și că evenimentele vor arăta în curând că Germania n'are de cât un scop, conservarea păceĭ europene.

Trajan.

A apărut fascicula 6 din romanul *Regina Țiganilor* (16 paginĭ). Se vinde la tóte chioșcurile cu 10 banĭ fascicula.

Abonamentul pentru întregul roman e de 1 leŭ.

Noutăți Telegrafice

Londra, 2 Iulie.

Ziarul „Times“ aduce o depeșă cum că Rușii înaintează în mare număr spre Zulficar. Rușii tratéză teritoriul persian ca o proprietate a lor. Comisiunile engleze de graniță se mută în apropierea Heratului, unde s'aŭ dus de mai'nainte inginerii și oficerii. La Ascabad vin ajutóre. Afganii sunt îngrijați, dar hotărâți la luptă. Ei se miră de pregătirile resboinice sub masca asigurărilor pacifice. Se crede că Ali-Khan ar fi decis să împingă la rĕsboiŭ și că amăgește pe Țaru.

Sofia, 3 Iulie.

Prințul Alexandru, pe timpul absenței sale, n'a însărcinat pe consiliul de miniștri să 'i ție locul, ci personal pe șeful Cabinetului, Karavelow, ceea ce se consideră ca o mare încredere.

O domnișóră Gircow, institutóre la gimnasiul de fete din Sofia, a fost destituită pentru că o foiță redactată de dênsa a atacat pe Ruși; guvernul bulgar 'și-a exprimat regretele sale în privința acésta față cu agentul diplomatic rus. — Și în Filipopol guvernatorul general a adresat scuze consulatului general pentru atacurile unor foi contra consului general Sorokin.

Chișinăŭ, 4 Iulie.

Aĝi a sosit aci comisiunea entomologică compusă din d-nii d-rii Wildam, Poghibco, Crasilscicoff, profesor la Universitatea din Petersburg și Ricalo, comisiune trimisă de ministerul domeniclor din Petersburg spre a lua mĕsurĭ pentru distrugerea filoxerei ce bântue în Basarabia. D. Wildam va veni la Bucureștĭ pentru a studia mijlócele practice de distrugerea filoxerei întrebuințate în România. D. Ricalo este însărcinat cu inspectarea tuturor viilor situate pe malul din fața districtului Iași. S'a oprit intrarea în Rusia a orĭ ce plantă din România.

Petersburg, 4 Iulie.

Discursul lui Salisbury a făcut o impresiune destul de rea în cercurile guvernului rus. In aceste cercurĭ domnesce credința că, dupĕ terminarea actualelor negociărĭ, Rusia trebue să se aștepte la o campanie ostilă din partea politicei engleze, atât în Asia Centrală cât și pe întreg domeniul internațional. D'aceea guvernul rus se bucură de terminarea conflictului franco-chines, căcĭ Francia, stabilindu-se în Indochina, India englesă va sta între douĕ focurĭ.

Paris. 5 Iulie.

Camera a adoptat proiectul de lege care ridică fórte mult drepturile de intrare asupra productelor românești. Proiectul n'a fost combătut de cât de d. Passy, savantul economist. Raportorul, d. Drumel, a făcut să se observe că legea nu sporește într'un mod obligatoriŭ drepturile asupra importațiunilor române, dar că este numaĭ o armă pusă în mâinile guvernului pentru a 'ĭ permite să lucreze asupra Românieĭ pentru a ajunge la încheierea un tratat de comerț.

Londra, 5 Iulie.

Camera eomunelor.— D. Robert Bourke, sub-secretar de stat la afacerile streine, declară că guvernul n'a primit nicĭ o informațiune nouă privitóre la cestiunea granițelor afgane.

Londra 5 Iulie.

Nu se scie aicĭ nimic positiv asupra înaintăriĭ Rușilor la Zufikar. Doĭ din membriĭ comisiuneĭ engleze, căpitaniĭ Yote și Peacok, aŭ plecat la Herat după cererea locuitorilor d'acolo.

Din Capitală

Corpul de geniŭ se ocupă, între altele, și de rădicarea și montarea a douĕ turnurĭ carĭ să servéscă la întărirea capitaleĭ. Douĕ fabricĭ marĭ se însărcinéză fiecare cu predarea materialuluĭ și a lume: Creusot din Lion și Gruson din Magdeburg.

—o—

Epitropia bisericeĭ Silivestru din capitală este autorisată să desfacă obligațiunile municipale în valóre nominală de leĭ 63 500 carĭ se află depuse la casa de depunerĭ, și să vîndă imobilul situat în strada Lipscani M. 73; iar baniĭ vor servi pentru reconstruirea localuluĭ numiteĭ bisericĭ.

—o—

Ierĭ de diminéță d. general Greceanu, prefectul palatuluĭ, și d. Al. Beldiman, agentul diplomatic al țĕreĭ la Sofia, aŭ plecat la Sinaia.

—o—

D. Al. Constantinescu, avocat și membru al consiliuluĭ comunal, a fost însărcinat a representa consiliul în comitetul teatrelor.

—o—

Vinerĭ s'a făcut la reședința episcopală catolică din calea Călărașilor, împărțirea premiilor la elevii seminaruluĭ catolic.

Serbarea, la care a asistat multă lume, a fost presidată de Monseniorul Palma.

—o—

Vinerĭ d. Ión Kalenderu a luat pentru M. S- Regele 10,000 bilete de la loteria Ateneuluĭ și a vĕrsat imediat 10.000 leĭ la Banca Națională în primirea d luĭ Th. Ștefănescu, director al Băncei și casier comptabil al loterieĭ Ateneuluĭ.

DIN JUDEȚE

Principesa Elena Cuza.—Din informațiunĭ positive aflăm, scrie „Curierul Balassan“ de la 5 iulie, că dómna Elena Cuza va sosi astă-dĭ vinerĭ de la Paris la moșia Ruginósa cu trenul de séră, însoțită de fiĭ sĕĭ, principiĭ Alexandru și Dimitrie Cuza.

—x—

Copil monstru.—In ziua de 27 iunie expirat, scrie „Gazeta Buzĕuluĭ“, femeea Calița, soția locuitoruluĭ Costache G. Stroe din comuna Căldărești, a născut un copil de sex masculin, avênd cerul gureĭ și gingiile de sus lipite de nas și scóse afară, iar buza de d'asupra desfăcută în douĕ părțĭ.

Atât copilul cât și muma se află în deplină sănĕtate.

—x—

Bólă de vite.—In comuna Cotu-Cióreĭ cătunu Rosetti, s'a ivit bóla de splină la vite. Locuitoruluĭ Ión Iliușĭ 'ĭ-a murit douĕ vite, maĭ avênd încă treĭ bolnave.

—x—

Otrăviti.— In ziua de 28 iunie trecut, treĭ locuitorĭ din comuna Târgușoru-Noŭ, județul Prahova, mâncând nisce bureți fripți, pe dată aŭ fost apucați de dureri de stomac, din care causă unul a și încetat din viață, iar ceĭ-l'alțĭ doĭ aŭ scăpat prin ajutorul medical ce li s'a dat.

—x—

Inecat.— In ziua de 25 Iunie s'a găsit pe Dunăre, în dreptul suburbieĭ Diș-Mahale din orașul Hârșova, cadavrul unuĭ individ ca de 25—26 anĭ, cu totul desfigurat și fără haine pe el, avênd pĕrul negru lung.

—x—

Nenorocire. — Aĝi diminéță, pe la 7 ore, scrie „Galațiĭ“ de la 6 iulie, a căĝut de pe schela Templuluĭ istraelit un lipovan tênĕr care văruia. Nenorocitul a fost transportat la spital pe jumĕtate mort. Causa căderei sale ar fi provenit din beție.

Acte oficiale

* *Monitorul oficial* de ierĭ publică regulamentul serviciuluĭ sanitar de județe.

Sunt numițĭ:

D niĭ Ștefan Hasnaș medic la plășile Crasna-Mijloc, jud. Vasluiŭ; Mihail Rădulescu medic la plășile Argeș-Loviscea, jud. Argeș; Constantin Fântâneanu medic la plășile Berhomete-Coșula din Dorohoĭ; Mihail C. Măgureanu, veterinar, cap al serviciuluĭ veterinar la direcțiunea generală a serviciuluĭ sanitar; Constantin Fometescu vetérinar al orașuluĭ Constanța; Ceorge Boboc veterinar al județuluĭ Dolj; d-niĭ veterinarĭ Mihail C. Măgureanu, Vicent Louis, Popescu Ioan, Constandinescu Pandeliŭ și Bădulescu Nicolae în funcțiunile onorifice de membrĭ aĭ comisiuneĭ veterinare pe lângă cousiliul sanitar superior.

* D. D. Protopopescu, director general la regie, este însărcinat a îndeplini atribuțiunile de secretar general al ministeruluĭ de finance pe cât va lipsi titularul.

* D. Dimitrie Dobrescu s'a revocat din funcțiunea de ajutor primaruluĭ comuneĭ Severin.

O dramă

Luăm din ziarele parisiane următórele:

„Se vorbesce mult în cartierul de la Monnaie de o dramă ce s'a întîmplat în strada Poduluĭ Lodi.

Este vorba de o sinucidere a unuĭ órecare Gustav Marchand, de 39 anĭ, cu locuința în strada suburbieĭ Saint-Martin n. 254, care se sinucise în pórta caseĭ domnuluĭ M. B., administrator judiciar.

Marchand era fiul unor comersanțĭ onorațĭ din strada Lafayette. Părinții sĕĭ făceaŭ afaceri bune, dar într'o ziĭ, acum 25 de anĭ, tatăl sĕŭ dispăru.

Muma, rĕmânênd singură în capul caseĭ, înnebuni la 1870, și ómenii o vĕdură într'o ziĭ deschizênd teréstra și aruncând în uliță tóte valorile ce compuneaŭ averea sa.

Ea era să sară în stradă, dar vecinii alergară la timp și o opriră.

Trebui să fie închisă într'un spital de nebunĭ unde muri la 1873.

Doĭ gardiștĭ de oraș și nisce vecinĭ adunaseră valorile risipite pe stradă și le deteră în păstrare comisaruluĭ de poliție din cartier.

Tînĕrul Marchand era pe atuncĭ soldat și tribunalul însărcină pe domnul M. B. să 'ĭ administreze averea care se ridica la vre-o 200,000 francĭ.

Sfîrșind serviciul, tînĕrul se mulțumi să trăéscă în pensiune la administratorul sĕŭ, dar însurându-se și mărindu-i-se familia, reclamă capitalul sĕŭ.

Pentru cause necunoscute nouĕ, probabil pentru că formalitățile cerute de Cod nu eraŭ îndeplinite, domnul M. B. refusă.

Marchand, moștenitor al uneĭ averĭ, vĕzênd pe nevasta și pe ceĭ cincĭ copiĭ aĭ sĕĭ în miserie, 'și pierdu mintea și declară domnuluĭ M. B. că se va ucide în pórta locuinței sale, ceea ce și făcu.

In urma acestuĭ act disperat, M. B. se grăbi a duce 500 leĭ vĕduveĭ. Familia luĭ Marchand fu luată de domnul M. L. bunicul luĭ, cu locuința în strada Mircha.

S'a adunat un consiliŭ de familie spre a administra interesele vĕduveĭ și copiilor.

Consiliŭ practic

Petele provenind din sosurĭ sunt cele maĭ greŭ de scos, de óre-ce cuprind untde-lemn, zémă de lămâie saŭ oțet. Va trebui maĭ întâĭ să le spălăm cu esență de terebentină; pe urmă cu acid oxalic și cu amoniac, și apoĭ cu eter spre a da lustrul stofeĭ.

FALIMENTE

Alaltă-ierĭ, scrie „Galațiĭ“ de la 6 iulie, tribunalul a declarat în stare de faliment pe d. G. A. Rășcanu, comerciant de manufactură din Târgu-Noŭ.

CRONICA

Printre morminte

Orașele morților, scumpĭ cititorĭ, aŭ adesea, ca și ale viilor, o înfățișare uni-

---

Foița „Universuluĭ“

44

Bucătarul Regelui

PARTEA ÂNTÂIA

XII

(Urmare)

— Nu e îndoială însă că este o ușă, și iată explicarea cum aŭ putut ajunge până la mine scrisorile misterióse ce 'mĭ desvĕluiaŭ secrete importante, care 'mĭ spuneaŭ tot ce se petrecea în appartamentele regeluĭ, care 'mĭ propuneaŭ să pedepsesc pe Calderon.

— Și cum a putut descoperi Majestatea Vóstră acéstă ușă?

— Când, aĝi diminéță, am găsit pe masa mea scrisórea pe care ți-am arătat'o, unde eram încunosciințată că Rodrigo purta necontenit asupră-și scrisorile mele, și unde mi-se propunea a 'mĭ procura aceste scrisorĭ, prin o sumă de o mie cincĭ sute de dublonĭ, vruseĭ să aflu cine putea ajunge până în iatacul meŭ cu tótă supravegherea duceseĭ de Gandia și cu tótă presența servitorilor. Tu abia eșiseși astă-séră ca să cauți ceĭ o mie cincĭ-sute de dublonĭ și eŭ, cu pretextul d'a mĕ retrage în orator, ziseĭ duceseĭ de Gandia să mĕ lase singură. Atuncĭ stinseĭ tóte lumînările din odae, și mĕ ascunseĭ dupĕ perdelele patuluĭ. Trecuse o jumĕtate de ceas și începusem să 'mĭ pierd răbdarea, când auziĭ nisce pașĭ. Era să 'mĭ deschid lanterna, dar persóna care se apropia avea o lumînare. Intră repede în iatacul meŭ, și 'și arunochiĭ împrejur... era ducesa de Gandia; intră în oratoriŭ, dar eși numaĭ de cât palidă, îngrozită, murmurând: „Dumneĝeule! unde e regina?“

— Ah! dómnă, Majestatea Vóstră s'a compromis în ochiĭ primeĭ dame de onóre.

— Da, așa este! Ducesa abia eșise și o vĕdui întorcêndu-se palidă, emoționată, tremurând și îndreptându-și privirile rătăcite asupra patuluĭ... „Dar unde e regina? repeta... Majestatea Sa nu se află nicăirĭ! Ce vrea să zică asta? Dumneĝeule!“ Dacă aș fi fost într'o posiție maĭ puțin echivocă aș fi eșit. Lăsând pe altă dată cercetarea pe care vroiam s'o fac, m'aș fi arătat și aș fi rîs din inimă de spaima duceseĭ; nu sciŭ ce lucru mĕ opri însă. Auziĭ pe ducesa murmurând frase întrerupte, relativ la nisce istoriĭ de arătarea în Alcazar a nefericiteĭ Isabela de Valois și de o dată auziĭ sgomotul uneĭ ușĭ care se deschise... duceseĭ 'ĭ căĝu din mână sfeșnicul și odaea se întunecă din noŭ și auziĭ un glas care amenința pe ducesa să dea pe față nu știŭ ce secrete dacă ar fi cutezat să spue o vorbă despre ceea ce se petrecea. Ducesa scóse un țipĕt și fugi... Auziĭ apoĭ niște pașĭ pe covor apropiindu-se de masă. Atuncĭ, recomandându-mĕ luĭ Dumneĝeŭ, eșiĭ din ascunĝĕtórea mea, și 'mĭ deschiseĭ lanterna; vĕĝuĭ un om și în perete o ușă deschisă a căreia existență n'o cunoșteam. Omul căĝu în genuchĭ înaintea mea... Era ființa cea maĭ disprețuită din palat, unchiul Manolillo... nebunul regeluĭ.

— Ah! nebunul Majestățeĭ Sale! exclamă donna Clara... și el era autorul scrisorilor ce vĕ sosiaŭ așa de misterios?

— Da.

— Peste puțin el se recompuse, și cu obrâznicia obicinuită a bufonilor, îmĭ zise:

— Ecă un nebun surprins de o nebună, pentru că e deja mult timp, buna mea dómnă, de când facĭ nebuniĭ! Ce 'ți pasă ție dacă Spania merge spre pierĝare și dacă regele nu te prețuesce maĭ mult de cum își prețuesce mătăniile? Cât despre cea d'întâĭ, e tréba eĭ, de óre-ce când suferă cine-va cu răbdare loviturile de baston e semn că le merită; și cât despre cea-l-altă, n'aĭ de ce să te mâhnescĭ; regele, prietenul meŭ, e de sigur prea mult ocupat spre a se gândi la tine.

— Scrisorile tale sunt acelea pe carĭ le-am găsit pe masa acésta?

— Da, ale mele.

— Și cum poțĭ sci că don Rodrigo?....

— Eĭ! don Rodrigo e un flecar; de fricĭ să nu 'ĭ amorțéscă limba, se serves ce cu ea necontenit. De aceea te-am și sfătuit, regina mea, ca să 'ĭ facĭ un tratament de tăietură.

— Cum aĭ aflat esistența acestor ușĭ?

— Eĭ! Asta e o istorie prea lungă de povestit, s'o lăsăm pentru altă dată, când regele va fi ocupat să 'și înnumere mătăniile. Acum ceea ce e maĭ important e să găsescĭ ceĭ o mie cincĭ sute de dublonĭ cât face pielea miculuĭ Calderon.... și să te scapĭ de dênsul. Crede-mĕ pe mine, Dumneĝeŭ e drept, și, dupĕ cum s'a servit de un copil să ucidă pe un uriaș, tot așa se servesce de doĭ nebunĭ ca să omóre pe un ticălos. Nu te teme; dacă regele nu e dobitoc, va veni astă séră tot pe acéstă ușă ca să 'ți facă visită.

— Regele! ziseĭ eŭ.

— Da, dómnă, regele! Părintele Alliaga, pe care 'l poțĭ înnumĕra printre prietenĭ tĕĭ, și care e un om fórte bun, și eŭ care sunt un nebun de trébă, ne putem lăuda că am făcut pe rege blând ca un miel; crede-mĕ pe mine și lasă-mĕ să mĕ duc... și gândesce-te maĭ ales la aceĭ o mie cincĭ sute de dublonĭ. Și adu-ți aminte că nu 'ĭ daĭ pentru viața luĭ Rodrigo ci pentru a ta.

Și fugi pe ușă care se închise în urma sa.

— Așa merge lumea! adâogă donna Clara, dupĕ ce regina 'și sfârși povestirea. Când un rege n'are cap...

Regina încruntă din sprincene.

— Regele... e tot rege, zise cu un ton sever.

— Dar când servesce de jucărie trădătorilor...

— N'are să dea socotélă de cât luĭ Dumneĝeŭ...

— Și lumeĭ... când face nenorocirea uneĭ regine ca Majestatea Vóstră.

Regina se întorsese în odaea sa.

(Va urma).

Em. Ferandez Y. Gonzales.

formă. In tóte asilurile unde domnesce pacea vecinică, veţĭ găsi marmură și epigrafe, liniște și tristeţă.

Veniţĭ decĭ cu mine într'un cimitir órecare.— Uitaţi vĕ: sórele strălucesce vesel şi rîdĕtor; şi cu tóte astea, pe când raţele luĭ voióse se lovesc de literele de aur de pe monumentele bogaţilor, de trandafirul palid ce împodobesce mormintele, şi de crucile negre ale sărăcilor, gândul nostru nu se opresce la lumină, la culorĭ ci alérgă sub pământ ca să caute viermele roĕtor ce se tîrăsce în tăcere printre ósele putrede ale morţilor !...

Oh ! ce tristă este meditaţiunea printre morminte, în tăcerea tristă, eternă, neîntreruptă de nicĭ un sgomot, de nicĭ un gemet pe care vêntul să 'l aducă visitatoruluĭ ca un rĕsunet misterios al uneĭ lumĭ depărtate !...

Ce aspră, lugubră, solemnă este istoria durerilor pe care ne o povestesc acele morminte de o albéţă uimitóre, acele epigrafe mişcătóre, florile care în zadar se încércă a da o culóre veselă orașuluĭ tăcut al morţilor.

Dar urmaţi-mĕ, scumpĭ cititorĭ, urmaţi-mĕ în r'acéstă excursiune tristă, urmaţimĕ printre morminte, şi—dacă nu vĕ supără—să citim împreună câte una din inscripţiĭ.— Vedeţi: écă o piatră simplă, încunjurată de un grilaj de fier, şi acoperită de coróne feciorescĭ.

Câte-va frase poetice ne spun că aicĭ dórme somnul etern o fată răpită iubiţilor sĕĭ în primăvara vieţeĭ.

Sărmana ! Póte că era frumósă, scumpĭ cititorĭ, simţia póte, ca şi voĭ, în inima sa nepătată simţimîntul neexprimabil pe care 'l numim amor, acel extas fericit dumnezeesc, care face gingaşe lucrurile cele maĭ micĭ, care ne face să trăim și să delirăm ca într'o lume mult maĭ bună.

Şi totuşĭ sórta crudă, fierósă a oprit palpitările acesteĭ inimĭ tinere şi oprind pe ochiĭ eĭ frumoşĭ lacrima arĕtóre a durereĭ, a eternuluĭ adio, vru ca eĭ să nu maĭ privéscă apusurile înflăcărate, florile frumóse după cum vru ca şi fecióra să nu se maĭ îmbete de melodia dulce a uneĭ muzicĭ Dumnezeescĭ, contemplând în tăcere maiestatea ceruluĭ într'o nópte instelată şi senină.

E trist, fórte trist, aşa e ?

Da, să mergem înainte, scumpĭ cititorĭ, să mergem înainte și să ne oprim lângă acest mormênt, aicĭ, într'acest colţ depărtat. Ce triste cuvinte citim noĭ... *Sub piatra acésta zace un tênĕr care s'a sinucis din amor.*—Nenorocitul! Lumea, vedeţĭ, e fără milă cu cel ce n'a ştiut să supórte luptele obositóre ale vieţeĭ, şi fără să se gândéscă la condiţiile psihologice ale uneĭ inimĭ rănite, fără să admită că o mâhnire momentană a putut birui judecata; pe când se înduioşéză la sfârșitul liniștit al unuĭ bĕtrân, are cuvinte aspre pentru acela care, neștiindsă sufere stoic—s'a răpit pe sine însuşĭ familieĭ, societăţeĭ, patrieĭ.

Numaĭ voĭ decĭ, numaĭ voĭ şoptiţĭ o rugăciune pentru nenorocitul tênĕr, care era frumos póte, entusiast, generos şi care, pentru o privire tăgăduită, pentru o cochetărie femeească, 'şĭ-a dat ultimul suspin cu un zîmbet amar pe buze şi strângênd în degetele îngheţate o şuviţă de pĕr castaniŭ din pĕrul acela pe care póte un alt bărbat—în momentul acesta chiar —îl sĕrută cu pasiune într'un transport legitim de amor fără să 'şĭ aducă aminte de biata victimă !

Acésta e lumea, cititorĭ meĭ; un amestec ciudat de puţine bucurĭ și de multe durerĭ.

Să ne oprin puţin lângă acest mormênt mic. Ce gingaș este îngerașul care stă d'asupra ! E un copilaș, ziceţĭ, spre a vĕ consola în mijlocul atâtor durerĭ, în mijlocul ruineĭ atâtor cugetărĭ şi afecţiĭ. Cu tóte astea, cine v'ar putea spune mărimea amoruluĭ matern și durerea uneĭ mume care vede că 'ĭ móre copilașul ? Cine v'ar putea zugrăvi frenesia cu care i se daŭ în cele din urmă momente, sărutărĭ şi îmbrăţişărĭ copilașuluĭ, care se află deja în ghiarele morţeĭ.

Şi acum, scumpĭ cititorĭ, încă o reflecţie.—Vedeţĭ tóte crucile acelea negre, rĕspândite pe o bucată vastă de teren ? sunt mormintele săracilor, morminte neîngrijite, abia învoioşate de câte o flóre.— Eĭ bine, să alegem unul la întâmplare, şi sub crucea aceea smerită putem spune, fără témă de greșélă, că e îngropată o fiinţă fericită, care a trăit cerșind, fără nicĭ o bucurie, fără nicĭ un gând vesel, fără nicĭ o speranţă, suferind în pace și în tăcere frigul, chinurile îngrozitóre ale fómeĭ; dormind sub bolta milósă a ceruluĭ, căđênd și ridicându-se printre amărăciunĭ şi lipse, ca și o barcă mică aruncată în oceanul vijelios al vieţeĭ.

Şi totuşĭ—ciudăţenĭ omeneşcĭ!—nicĭ uneĭ fiinţe nu 'ĭ a fost póte maĭ dragă viaţa, viaţa aceea fără nicĭ un zimbet, fără nicĭ un cuvênt vesel, fără nicĭ o consolare.

Şi ce afecţiĭ légă óre pe acest sărac de pământ ? Ce iubea el ? Cine scie !... Póte cerul albastru, câmpia verde, noriĭ cenuşiĭ.

Oh ! sĕrmanĭ, sărmanĭ morţĭ, câte secrete nu păstréză mormintele vóstre, și ce tristă vĕ este odihna !

Intr'atâta mâhnire, ne mângâie cel puţin ideea că nu vĕ maĭ agită pasiunile de pe pământ, că nu maĭ suferiţĭ amărăciunea plânsuluĭ, acéstă mâhnire secretă neîmblânditâ care ne chinuesce pe noĭ ceĭ viĭ ! Voĭ tinerĭ și bĕtrânĭ, săracĭ și bogaţĭ, voĭ toţĭ dormiţĭ acum acelaș somn, toţĭ vĕ bucuraţĭ de aceeaşĭ pace tristă, solemnă !

In mormênt în sfârșit sunteţĭ de o potrivă.

Marióra.

(Tesaurul Familieĭ)

Ilustraţia nóstră

Dăm ađĭ portretul d-luĭ de Giers, ministrul de externe al Rusieĭ. D. de Giers nu prea face să se vorbéscă mult de dênsul, în schimb el lucréză pe tăcute şi cu multă abilitate pe calea luĭ Gorciacof pe care 'l a înlocuit, adecă la mărirea Rusieĭ atât în teritoriŭ cât și în prestigiŭ pe la curţile micĭ şi marĭ din Asia. D. de Giers pórtă acum doliul scumpeĭ și nobileĭ sale fiicĭ, pe care mórtea 'ĭ a răpit'o în flórea vêrsteĭ.

Insciinţare

Aceĭ carĭ vor, dintre comercianţĭ şi industriaşĭ, ca stabilimentele lor să fie cât maĭ mult cunoscute publiculuĭ, n'are de cât să s'anunţe prin ţiarul „Universul“ care, din causa ieftinătăţeĭ luĭ, este cel maĭ respândit ţiar din ţară, trăgêndu-se ţilnic în 8000 de exemplare, ca nicĭ unul de la noĭ.

In interesul atât al publiculuĭ cât și al comercianţilor, am hotărît ast-fel tărifa anunciurilor, cu începere de la 1 Iulie:

Pentru un anunţ de 3 rîndurĭ în pag. III, leĭ 1.50. Pentru un anunţ de 5 rîndurĭ în pag. IV, leĭ 1. Pentru o firmă în pag. IV, 50 banĭ.

Mișcarea populaţieĭ Capitalei

Pe ţiua de 5 Iulie

Născuţĭ 10

Morţĭ 17

Căsătoriĭ 2, adică: D. Dumitru Gheorghe cu d-ra Elena Vasile; d. Apostol Nae cu d-ra Petra Petrache.

Faptele ţileĭ

Injunghiarea bumbăcaruluĭ din calea Rahoveĭ.

Ierĭ după amiađĭ un ţigan coşar a înjunghiat pe Dumitru Chisălescu, bumbăcar din strada Rahoveĭ. Chisălescu bătuse maĭ înainte pe coşar care întorcându-se scóse p'ascuns de sub haina un pumnal şi isbi cu atâta putere pe bumbăcar în cósta stângă în cât l'a spintecat ca de vr'o palmă; sute de ómenĭ s'adunaseră în stradă şi o mare turburare s'a produs în tótă partea loculuĭ. Ţiganul vrênd să fugă a fost prins și dus la secţia 39, iar rănitul a fost condus la spitalul Colţea.

Strivirea unui copil de 3 ani

Ierĭ diminéţă pe la nouĕ ore un căruţaș a călcat pe calea Rahoveĭ în dealu Spireĭ pe un copil de 3 anĭ. Căruţa era încărcată și rótele aŭ trecut peste capul copiluluĭ ast fel că 'ĭ a rupt gura pênă aprópe de urechĭ, ne maĭ cunoscêndu-se a fi figură omenéscă.

Descoperire misteriósă

D. Ianoşĭ Seraşcu a denunţat ierĭ parchetuluĭ că, curăţêndu-se latrinele din casele cu numĕrul 13 din Strada Sevastopol, unde locuește d. Pavelescu, s'aŭ descoperit acolo niște oase de om. Oasele găsite aŭ fost duse la spitalul Colţea, unde în adevĕr s'a constatat că sunt de om. Lucru ciudat este că în locurile desemnate nu s'a putut găsi căpăţâna, aşa că se presupune că cadavrul a fost aruncat în latrină după ce 'ĭ a tăiat capul.

Instrucţia crimeĭ din strada Sóreluĭ

Precum am scris alaltă-ierĭ, parchetul se află în present pe o cale maĭ sigură în descoperirea autorilor crimeĭ din strada Sóreluĭ. Am promis că vom reveni şi ađĭ putem spune că cercetările, earĭ de treĭ orĭ s'aŭ considerat ca sfârşite și de treĭ orĭ aŭ fost reluate, acum aŭ început din noŭ pe base maĭ sigure; dacă ađĭ nu putem spune numele autoruluĭ, peste douĕ treĭ ţile 'l vom da póte cititorilor. Parchetul desfășură mult meșteșug și mare activitate ca să dea de capĕtul dorit al acesteĭ afacerĭ, una dintre cele maĭ încurcate ce s'aŭ întêmplat.

Nenorocire

Vinerĭ, o nenorocire s'a întêmplat la basinul societăţeĭ române de arme și gimnastică din strada Brâncoveanu No. 16: un student, a nume C. Calotescu, făcênd eserciţiĭ de înotat, i-a scăpat mâinele de pe frânghie și a căđut în basin, rănindu-se la mâinĭ și la faţă. Din norocire, casul nu este grav.

Arestarea a doi hoţi

Ierĭ, pe la orele treĭ, comunicaţia devenise imposibilă pe strada Şelarĭ, la casele cu No. 13. Acolo se găsea d. prefect al poliţieĭ dimpreună cu numeroşĭ agenţĭ, și arestase pe doĭ grecĭ bănuiţĭ pentru o tentativă de spargere. Corespondenţa găsită între dênşiĭ dovedeşte că, în unire cu alţĭ doĭ grecĭ carĭ vin din Constantinopole şi acum se găsesc în Galaţĭ, pusese la cale să spargă o casă de fer a d-luĭ Eftimiu în care este o sumă de şépteţecĭ şi cincĭ de miĭ leĭ. S'a telegrafiat imediat la Galaţĭ pentru arestarea lor. Tóte ţesăturile acesteĭ afacerĭ aŭ fost descoperite chiar de d. prefect.

Omorul din strada Gabroveni

Aséră, în strada Gabroveni, un grec vênđĕtor de pâine, a ucis un om. Causa acesteĭ crime n'o cunóscem, dar vom da poimâine amănunte.

Nota satirioă a ţileĭ

Schimbărĭ de seson și de modă

Bărbatul.—Eştĭ tristă... ce aĭ? estĭ bolnavă?

Nevasta. — Da, nu mĕ prea simt bine.

Bărbatul.—Vreĭ să chem doctorul?

Nevasta. — Oh ! nu ! dacă vreĭ să mĕ veđĭ vindecată, trimite să cheme pe croitorésă.

De tóte şi de pretutindeni

Un turc îngropat de viŭ

Intr'un oraş turcesc din Asia, scrie ziarul *Vatan*, a murit un recrut din armata turcă, și, după porunca Coranuluĭ, trebuiră să 'l îngrópe înainte de apusul sóreluĭ. După ce s'a isprăvit ceremonia, ómenĭ auđiră eșind din grópă strigăte de ajutor și un plânset de 'ţĭ rupea inima. Alergară la *Imam* și cerură voie să vadă ce este; Imamul nu dete voie să se maĭ destupe grópa din causă că *Coranul* nu o permite. Atuncĭ ómenĭi se duseră dar a doua zi. nisce turcĭ, cu tótă hotărîrea Imamuluĭ, destupară grópa și rĕmaseră plin de jale la ceea ce vĕđură: unghiile, degetele, hainele mortuluĭ eraŭ făcute sdrenţe de lupta ce avusese cu sicriul şi cu pământul ca să pótă resufla. Ast-fel, nenorocitul recrut a murit jertfa unuĭ imam fanatic.

Ultime Sciri

Petersburg, 6 Iulie.

„Le Journal de St. Petersburg“ desminte scirea că mișcărĭ de trupe rusescĭ s'aŭ făcut pe graniţa afgană. El declară că Rusia nu va face nimic pentru a împedica isbânda negocierilor pendinţe.

Londra, 6 Iulie.

Un mare diplomat rus a declarat corespondentuluĭ „Noueĭ presse libere„ din Viena că aţâţarea din ţilele din urmă nu e de loc justificată de atitudinea Rusieĭ, şi că cabinetul din St. Petersburg nu caută să creeze nicĭ o greutate care să fie de natură d'a împiedica regularea definitivă a cestiuneĭ afghane pe basele încheiate între lordul Granville şi d. de Giers,

Berlin, 6 Iulie.

„Gazeta Crucĭi“ ţice că pe când gegeneralul Wolseley se opune la deșertarea Sudanuluĭ pentru că prevede marĭ nenorocirĭ pentru Englitera în valea Niluluĭ, lordul Salisbury voesce să îmbunătăţéscă situaţiunea Egipetuluĭ și a Sudanuluĭ prin mijlocul uneĭ alianţe cu Turcia, care va trebui să garanteze pacea și ordinea în aceste ţinuturĭ.

---

*O telegramă transmisă de la Buftea ierĭ diminéţă, orele 9, anunţă că starea sănătăţiĭ dómneĭ prinţese Al. Ştirbeĭ este fórte gravă.

*Acţionariĭ creditului agricol din Ilfov sunt invitaţĭ a depune al doilea vărsământ de 25 la sută asupra acţiunilor ce aŭ subscris. De nu vor fi următorĭ, vor plăti o dobîndă de 6 la sută pentru întârziere până în termen cel mult de douĕ lunĭ, când acţiunile li se vor vinde.

* Ni se spune că societatea de maghiarizare din Cluj a adunat până acum, din taxele membrilor, 200, 000 de fiorinĭ, adică aprópe 500, 000 de leĭ.

Din fondul acesteĭ societăţĭ se va înfiinţa o mare gazetă, scrisă românesce, prin care se va susţinea interesele maghiare.

* Societatea constructorilor românĭ din Capitală a primit un fórte frumos dar.

Fiind cea maĭ vechie dintre societăţile de lucrătorĭ din capitală și susţinênd o scólă, în care calfele și ucenicĭi de constructorĭ învéţă carte și se perfecţionéză și în meșteșug, consiliul comunal— recunoscêndu-ĭ aceste merite—i-a cedat un loc pe noua stradă, sub Mitropoliă, spre a-şĭ clădi un local.

* Se crede că d. prim-ministru se va reîntórce poimâine Marţĭ de la Florica.

* D. I. Calenderu, administratorul domenielor Coróneĭ, a părăsit Capitala ierĭ de diminéţă cu trenul de Vêrciorova.

* In zioa de 1 Iulie s'a predat d-luĭ Al. Orescu, noul rector al universităţeĭ din capitală, fondul rectoratuluĭ.

Acest fond, care la început era de 100,500 leĭ, prin buna şi regulata administraţiune a mult regretatuluĭ rector Zalomit, a trecut peste suma de 248, 000 leĭ.

* Vinerĭ séra consiliul medical s'a întrunit sub preşedinţa d-luĭ general dr. Fotino, şi s'a ocupat de nenorocitul cas întêmplat la spitalul Sf. Spiridon din Iaşĭ, cas cunoscut tuturor. Discuţiunea a urmat maĭ multe ore asupra cestiuneĭ de a se ști dacă d-riĭ Rusu senior și Sculi trebue saŭ nu să fie invitaţĭ a se apăra înaintea consiliuluĭ. Maioritatea consiliuluĭ a fost pentru afirmativă şi d. preşedinte a și invitat pe sus numiţiĭ doctorĭ a se presenta înaintea consiliuluĭ în ședinţa sa de marţĭ séra.

* D. I. Câmpinénu, ministru al afacerilor strĕine, a plecat azĭ de diminéţă la via d sale de la Valea Călugărească. D. A. Stolojan, ministru al domenielor, a plecat azĭ de diminéţă la moșia d-sale Herescĭ. D. Radu Mihaĭ, ministru al lucrărilor publice, a părăsit a séra Capitala cu trenul de Roman. A séră d. C. Nacu, ministru al justiţieĭ, a plecat la Sinaia.

* Se ţice că locul ce se află pe șoseaua Şerban-Bellu, numit valea Filaretuluĭ, va fi transformat în grădină publică.

* *L'Indépendance roumaine* este informată că, în urma conflictuluĭ ce s'a produs la fruntaria austro-ungară la puntul Nehoiaşĭ (Buzĕŭ), guvernul român a adresat o protestare la Viena. Se ţice că ancheta ordonată de guvernul austro-ungar a constatat o violare de teritoriŭ din partea soldaţilor românĭ.

* Ierĭ a sosit la ministerul de resbel actele carĭ constată că mórtea elevuluĭ Petru Rusovicĭ a provenit din loviturile primite de la căpit. Mănescu. Lucru de necrezut, comandantul Mănescu a bătut pe elev pentru că acesta strigase pe un pilot, chemat de d. căpitan. Ministrul de resbel a dat îndată ordin pentru darea în judecată a comandantuluĭ Mănescu. Din acéstă causă, bricul *Mircea*, care urma să facă o călătorie în apele Mediteraneĭ, va rĕmâne la Constanţa.

M. S. Regele a cerut telegrafic și de urgenţă d-luĭ ministru de resbel, să 'ĭ adreseze un raport în privinţa căpitanuluĭ Mănescu. M. S. Regele a primit o telegramă de la d. M. Pacu, din Galaţĭ, cumnatul elevuluĭ.

Girant responsabil *George Minculescu*

Jocuri de Petrecere

ŞARADA

de d. sub locot. d'ad-ţie *G. Drujescu*, Loco

Partea ântêiŭ fiinţă sunt
De ómenĭ chinuită.
A doua ca s'o sciţĭ:
Egalĭ suntem numiţĭ.
Iar a treia s'o ghiciţĭ:
La cusut sunt îmbulţit.
Intregul cuvênt sunt
Floricică pe pământ.

Orĭ-ce persónă care ne va trimite deslegarea esactă a acesteĭ şarade, până sâmbăta viitóre, va concura prin tragere la sorţĭ la un premiŭ de treĭ frumóse povestirĭ.

Deslegarea şaradei din „Universul" de Duminica trecută

Luna—Una—Anul

Aŭ deslegat:

Loco: O marguerită de Sinaia, d-şóra Elena A. Lăzărescu, d-na Zoe Chiţescu, d. Victor P. Nicolescu, d. Stavèr E. Macri, d. I. A. S..., d-ra Aneta Costescu, d. Georges, d-şóra Elisa Nadel, d. Hilf Sigismund, d. Gabriel Deleon, O inimă liberă, d ra Nathalia Brăneanu, d-na Eugenia Bolintineanu, d. Frankel Bernhardt, d. Simon Tuchfeld, d. sub-locot. G. Drujescu, d. Mircea Toader, d. M. Bidjarano, d. Guilom Maçon, d. I. P. Vasiliu, d. Lazăr P. Mateescu, d. M. Naumescu, d. Oscar Gerscovicĭ, d. N. Lolescu, d-ra Elisa Fotino, d ra Ecaterina Angelescu, d-ra Maria I. Georgescu, d. Men. Simonidi, d-ra Eschenasy, d. R. König, d. A. A., d. Lucius, d. Jacques Mărculescu, d na Ghiusa Tot, d-na Victoria G. Berovoianu, d na Marie Costescu, d. Victor Năstase, d. Mosco Rosanis necomplect, d-ra Milona Iorgu, Vêrful cu dor, d-rele Didi şi Zoe Vioreanu, d. Dumitru B. Slăniceanu, d-ra E. Slăniceanu, d rele Buca şi Saly Mayer, d-ra Elise Avramescu, d-ra Fany Goldstein, d-ra Ibuc K. Najid Tsorp, Z. barónă de Mars, d. Daniil Rădulescu, d. Victor T. Costin, d-ra Marie Hadgy Ilie, d. D. G. Moceanu, d. Mihail P. Georgescu, d-ra Maria Florescu, d. H. Rosvăleanu, d. Stefan Popescu, d. A. Costescu cadet, d. Leon Koller. d. Eleftterie Măinescu, d-na Lucia D. Callussa, d. Zaharia I. Boianu, Un ginere păcălit de sócră-sa, d. C. Stamatescu, d. C. A. Sevastopol, d. Iohan Spuderca, d-na Viola Paianu, d. I. R. Dăscălescu, d. Lizabocĭ, d. Theodor Mircea, d. Iancu Boieru, d. C. Cârtojan, d. Bănulescu George.

Botoşanĭ: d. Const. Ivaşcu.

Bârlad: d. Haim Iancovicĭ, d. Meer Prinţ, d. Pericle Franchia, d. Pavel D. Gogu.

Brăila: d. A. Z. Micodinescu, d. Emanuel Ascente, d. I. Anastase.

Craiova: d. Georgescu, M. Kebac, d. Iosef Kebac.

Folticenĭ: d. V. Rotărescu.

Galaţĭ: d. G. Paraschevide, d. A. Bercovicĭ.

Giurgiu: d-rele Matilda şi Sally I. Haim, d. Grigore Mărunţeanu.

Iaşĭ: d. Gh. Vasiliu, d. Const. Ivaşcu, d. C. M. Sihi.

Mizil: d. S. Eisenberg, d-rele Hirsch.

Monast. Varatec: d na Veniamina Gheuca.

Ploescĭ: D-rele Alexandrina şi Eleonora Mihalopulo, d. Basiliu B. M., d. Solomon Camerman, d. C. Angelian, d. Adolf Alterescu, Un tênĕr de Vĕlenĭ, Un băiat de popă.

R.-Vâlcea: d-na Elena Găisseanu, d. Ioan I. Florescu.

Slatina: d. State Constantinescu, d. Iulius Blumenfeld, d. C. Oprescu, d. Lache Dimitrescu.

T. Măgurele: d. V. F. Predescu, d ra Ecaterina Ivanovicĭ.

Premiul s'a câştigat de d-na Lucia D. Callussa.

Numai cu 60 bani pachetul

PUDRA DE OREZ

OPOPONAX.—Astă pudră cu totul nevătămătóre e impalpabilă, invisibilă, şi aderentă. Intrebuinţând'o çilnic, face să dispară cu totul iritaţia şi tóte cele-l'alte inconveniente la carĭ este supusă maĭ ales pielea dómnelor şi carĭ pot turbura armonia feţeĭ; asigură peliţeĭ o frumuseţe constantă şi o frăgeçime ce nu se alteră.

Un pachet banĭ 60.

Se vinde numaĭ la Administraţia „Universului", Calea Dorobaţilor. 8. Bucurescĭ.

Nu maĭ e Chelie

POMADA ITALIANA

Premiată cu mai multe Medaliĭ

Inaintea cureĭ

După cură

Contra chelieĭ găsim pe fie-ce çi în çiare proclamate ca remediĭ sigure nisce specialităţĭ neeficace şi chiar periculóse. Pomada pe care noĭ o presintăm publicului nu trebue de sigur pusă în rândul acestor remediĭ şi miile de vindecărĭ obţinute atestă eficacitatea şi infaibilitatea eĭ.

Pomada Italiană e un produs serios studiat, stimulant şi nutritor, şi un regenator fórte puternic al pĕruluĭ şi infailibil, ale căruia proprietăţĭ balsamice întroducându-se prin poriĭ peleĭ, întăresc rădăcina pĕruluĭ, împedică atrofiarea bulbilor şi fac să renască în timp de câte-va săptămânĭ pĕrul şi barba, daca vitalitatea tubuluĭ capilar nu e de tot stinsă.

Pomada Italiană afară de acea că opresce imediat căderea pĕruluĭ, şi că curăţă părul de tóte murdăriile ca mătréţa şi altele, ţinându l tot-d'auna sănătos, móle şi lucios, are şi incontestabila proprietate de a preveni albirea pĕruluĭ.

Pomada Italiană redă pĕruluĭ lucirea şi moliciunea şi e fórte folositor pentru copiiĭ micĭ de vêrstă, că pe lângă acea că curăţă perfect pĕrul, 'l face să devie des şi creţ.

Recomandăm în fine acéstă pomadă, care posedă cel maĭ plăcut miros pentru întrebuinţarea çilnică ca să se evite cosmeticile vătămătóre pentru fixarea pĕruluĭ, şi care sunt causa principală pentru care se strică ţesătura capilară.

CERTIFICATE

Pomada Italiană 'mĭ redă viaţa pĕruluĭ, rog trimeţi-mĭ un vas.
Recunoscinţă eternă. *Locotenent Catul*, C.-Lung.

Pomada Italiană 'mĭ dă viaţa pĕruluĭ, aveţĭ buna-voinţă a'mĭ maĭ trimete douĕ flacóne. Nu pot a vĕ mulţumi în destul. *Niculescu*, Babadag.

Un vas mare de pomadă destul pentru o lună cu instructie Lei 4.50

Se vinde numaĭ la Administraţia „Universuluĭ", Calea Dorobanţilor, No. 8, în dosul Grădiniĭ Episcopieĭ.—Bucurescĭ.

FLEUR DU BOUQUET DE NOCE

Spre a înfrumuseţa pelea

Pentru a face să strălucéscă faţa de o frumuseţe fermecătóre, şi pentru a da mâinilor, umerilor şi braţelor o albéţă fără seamăn, întrebuinţaţĭ **Fleur du bouquet de Noce** care dă mirosul plăcut şi culórea delicată a crinuluĭ şi a trandafiruluĭ. E un lichid higienic şi lăptos. E fără rival pe lume spre a preserva şi reda frumuseţea tinereţeĭ.

Flaconul leĭ 5.

Se vinde numaĭ la Administraţia „Universuluĭ" Calea Dorobanţilor, No. 8. Bucurescĭ în dosul Episcopieĭ.

GLORIA ROMANIEI

Cea maĭ bună hârtie de ţigarete, şi adevărată

PRODUCTIUNE FRANCESA

A CASEI I. SABATOU (PARIS)

(Sistem brevetat)

Care, în urma analiselor făcute la *Paris* şi *Bucurescĭ* s'a constatat că e una din cele maĭ bune.

☞ Atragem atenţiunea fumătoruluĭ, atât asupra calităţiĭ cât şi asupra moduluĭ practic cu care se *detaşéză foiţa din caet fără a o atinge*.

☞ A se observa pe fie-care foiţă numele I. Sabatou.

Depoul general la d-nul **A. KEPICH**
calea Victorieĭ 15bis.

şi de vîndare la debitele de tutun.

DIMITRIE CONSTANTINESCU

MAGASIN DE PĂNZĂRIE

No. 12. Strada Lipscanĭ. No. 12.

Olandă de Romburg, Bilfeld, Clazer Belgiană de treĭ coţĭ, Madepolon franţuzesc, Milino, Percal, Tulpan, Oxfort de aţă şi alte feluri de pânzărie fină.

No. 8. Bazar Victoria. No. 8

Lingerie de dame, Mare asortiment de Broderie, Ciorăpărie de dame şi bărbaţĭ, Gulere, Manşete, Cravate, Corsete şi tot felul de galanterie.

Preţrile sunt cele maĭ convenabile. 24—2ps—21

CURSUL BUCURESCI

CASA DE SCHIMB

TOMA ŢACIU

No. 60. Strada Lipscani, No. 60.

Pe ţiua de 6 Iulie 1885.

	Cumpăr.	Vêndute
5% Rentă Amortisabile .	92 1/2	93 1/4
5% Rentă Rom. perpetuă.	88 1/2	89 1/2
6% Obligaţiĭ de Stat . .	88 1/4	89 1/4
6% „ C. F. R. R.	— —	— —
5% „ Municipale .	78 1/2	79 1/2
10 fr. „ Caseĭ p. 300 l.	212 —	218 —
5% Scr. funciare Rurale.	84 1/2	85 1/4
7% „ „ „ .	101 —	101 2/4
5% „ „ Urbane.	83 —	84 —
6% „ „ „ .	90 —	91 —
7% „ „ „ .	98 1/2	99 1/2
Im. cu prime Buc. 20 l. buc.	30 —	32 —
Acţ. Bănc. Naţ. a Rom. 500 l.	— —	— —
„ Soc. Cr. Mob. Rom. 250 l.	— —	— —
„ „ Rom. de Cons. 500 l.	— —	— —
„ „ de Asig. D.-R. 200 l.	— —	— —
„ „ „ Naţionale 200 l.	— —	— —
5% Municipale nuoĭ. . .	— —	— —
Acţ. Banca Prevederea. .	— —	— —
DIVERSE		
Aur contra Argint	11 1/2	12 —
„ „ Bilete bancă.	11 1/2	12 —
Florinĭ Wal. Austr. . . .	2 03	2 05
Marcĭ Germane.	1 23	1 25
Bancnote francese	99 1/2	100 1/2

Insciinţare

Spaţiósele salóne ale clădireĭ celeĭ nodin Calea Victorieĭ No. 61, fiind espre preparate prin colóne pentru orĭ-ce interprindere, şi avênd o supra-faţă aprópe de 250 metri patraţĭ.

Doritorĭĭ de a lua cu chirie aceste salóne se vor adresa la proprietaru

=12—11 **Petre Enciulescu.**

PARFUMERIA LUBIN

55, Strada St-Anna, 55, Paris

DD. **Félix PROT & C-ie, Succesori lui LUBIN,** *invită pe clienţi lor să se ferească de numerósele imitaţiunĭ ale produselor lor, şi în particular* **LAVANDA REGALA din flori,** *actualminte rĕspândită în Orient.— D-lor îĭ rógă a nu se adresa pentru comande de cât la case bine cunoscute.* 26—8

Laureta Sterle renumita cărturăresă sosită de curênd în Capitală şi domiciliată în Calea Plevneĭ No. 52, la sfîrşitul Bulevarduluĭ Elisabeta Dómna face cunoscut arta sea de a ghici trecutul, presentul şi viitorul cu cărţile, şi dupe semnele pălmi. 12—2

Anunciŭ Important

La atelierul meŭ de alămărie se găsesce policandre şi sfeşnice de biserică de orĭce mărime.

Tot de o dată se găsesce şi aparatele port galeri, port rosete, pentru ferestre care nu maĭ are necesitate de a strica zidurile prin cue. Ele circulă după lungimea galerieĭ, sunt dispus a le vinde cu preţurĭ moderate.

H. Glück.

20—1 str. Şerban-vodă No. 63. Bucureştĭ.

Apă odontalgică

Această preparaţie specială a luĭ Stefano Frecceri, premiată cu diferite medaliĭ, are incontestabila proprietate de a curăţĭ dinţiĭ, a întări gingiile şi a preveni şi împedica stricăciunea şi tóte bólele relativ la dinţĭ. Flaconul leĭ 2.50.

Se vinde numaĭ la Administr. „Universuluĭ, Calea Dorobanţilor No. 8.

Praf detifrice Coraliu

Preparaţie specială care curăţă repede dinţiĭ ceĭ maĭ negligiaţĭ, şi le dă tótă albéţa isvoruluĭ, precum şi împedică stricăciunea şi tóte bólele relative la dinţĭ.

Cutia leĭ 1.00.

Se vinde numaĭ la Administr. „Universuluĭ" Calea Dorob. 8.

Tipografia Română-Italiană, Calea Dorobanţilor, No. 8. Bucurescĭ.

ANUL II. No—264 5 BANI ÎN TOATA ȚĖRA JOUI, 11 IULIE 1885.

UNIVERSUL

FOAIA POLITICA ILUSTRATA

ABONAMENTE:

Pe an: In tótă România leĭ 18.—
6 luni: „ „ „ 9.—
3 luni: „ „ „ 4.50

Apare în tóte ḑilele de lucru la 7 ore diminéța.

REDACȚIA ȘI ADMINISTRAȚIA:
CALEA DOROBANȚILOR. No, 8. BUCUREȘCI.

Inserțiunĭ și reclame 2 leĭ linia
Anunciurĭ pe pagina 4-a 60 baniĭ linia.
Scrisorĭ nefrancate se refusă.
Articole nepublicate nu se înapoézĕ.

A apărut fascicula 6 din romanul *Regina Ţiganilor* (16 paginĭ). Se vinde la tóte chioșcurile cu 10 baniĭ fascicula.

Abonamentul pentru întregul roman e de 1 leŭ.

Bucurescĭ, 9 Iulie 1885.

Conflictul franco-român

Conflictul ce avem cu Francia a ajuns, fără îndoială, în fasa desvoltăreĭ depline. Camera francesă a votat o sporire de 50 la sută pe produsele române; resboiul e decĭ hotărît.

In faţa acesteĭ stărĭ de lucrurĭ, durerósă pentru ómeniĭ pacĭnicĭ, chiar pentru ceĭ din fire rĕsboinicĭ, se pune o întrebare: e de folos acest rĕsboiŭ?

Noĭ importăm din Francia obiecte de lux și de artă, pe carĭ nu putem avea ilusiune că le vom produce în scurt timp la noĭ. Ne facem decĭ un rĕŭ încărcându-le căcĭ maĭ scump le vom plăti fie-care din noĭ.

De altă parte, sunt temeinice speranţe că vom avea anul acesta o recoltă escelentă; produsele nóstre nu vor putea însă trece în Francia căcĭ, pe lângă taxele generale, destul de urcate, vom maĭ plăti încă 50% din valóre.

Rĕŭ dar, orĭ-cum ne-am întórce.

Și dacă e așa, dorinţa uneĭ împăciuirĭ cu Francia e naturală, și ea se și manifestă mereŭ de câteva ḑile.

Acésta nu însémnă că guvernul nostru a făcut rĕŭ ce a făcut. Din potrivă.

E aḑĭ constatat positiv că Francia ne tot amână încă de la 1878 și că nicĭ o dată n'a voit serios să încheie o convenţiune cu noĭ. Și în tot acest timp, noĭ dedeam produselor francese *cele maĭ marĭ favoruri*

Trebuia ca guvernul să curme acéstă stare revoltătóre și bine a făcut.

Acum însă, când Francia scie că avem și voinţa și putinţa să ne apărăm drepturile, nu maĭ e nevoie de conflict.

O convenţiune cu avantagiĭ reciproce, iată ce am dori să se facă.

DIN ROMA

Corespondenţa „Universuluĭ“)

4 Iulie.

Greva de pălărieri la Monza, carĭ cer o plată maĭ bună, greva de ţăranĭ la Lomagna. Cum vedeţĭ, nu prea merg bine lucrurile la noĭ.

Iată ceea ce 'mĭ scrie un prietin din Missaglia în apropiere de Lomagna, despre greva ţăranilor:

„Greva, încetată la Maresso, amenință să sbucnéscă la Lomagna în pămênturile caseĭ Busca.

„Am citit un manifest în care sunt invitaţĭ ţăraniĭ să nu maĭ servéscă pe patronĭ de nu li-se va acorda pe ḑi o plată de leĭ 1,25 din care 50 centimente imediat și 75 pe registru.

„*Vĕ înștiinţăm*, urmézĕ manifestul, *că, de nu veţĭ face acésta, vi-se va tăia porumbul și vi se va da foc la paie și la case.*

„Manifestul sfîrșesce cu aceste cuvinte de amenințare crudă:

„*Celuĭ care va despreţui manifestul presént, i-se va tăia capul.*“

„Unuĭ hangiŭ, care rupse manifestul lipit pe ușa hanuluĭ, nu i-se tăiă capul, dar peste nópte se traseră patru focurĭ de pistol în feréstra odăeĭ luĭ.“

Guvernul nostru, de o cam dată, nu stă cu tóte mâinile în sîn, ci ia tóte precauţiunile trimiţênd la faţa loculuĭ trupe spre a opri orĭ-ce turburare; sunt sigur însă că fórte greŭ va isbuti să facă acésta, de óre-ce spiritele acelor ţĕranĭ sunt prea aţîţate. Ar face mult maĭ bine dacă, în loc să trimită trupe, s'ar ocupa serios să îmbunătăţéscă starea miserabilă în care se găsesc aceĭ nenorociţĭ ţĕranĭ.

Numaĭ cu chipul acesta s'ar putea prevedea și împedica orĭ-ce turburare.

* *Buletinul militar* anunţă mórtea luĭ Putti, colonel de vênătorĭ, comandantul garnisoneĭ din Massaua.

Mórtea colonelului Putti a fost causată de febră tifoidă. Bóla luĭ, după scirile sosite la minister, a durat numaĭ câte-va ceasurĭ.

După o depeșă sosită aḑĭ se ḑice că colonelul Putti, apucat de un acces de delir, delir din causa bóleĭ sale, ar fi sărit pe feréstră și a murit.

Adăogaţĭ că totalul morţilor de la începutul expediţieĭ până aḑĭ e de patruspre-ḑece ómenĭ.

Morbositatea persistă însă în proporţia de opt la sută. Ceĭ trimișĭ înapoĭ în Italia pentru motive de sănĕtate sunt patruḑecĭ și patru sosiţĭ deja, și treĭ-ḑecĭ și patru pe drum.

Buletinul ḑice:

„Condiţia sanitară a trupelor din Africa nu póte fi considerată ca anormală; chiar trebuind să deplângem unele pierderĭ maĭ simţitóre care prin gradul și calitatea celor morţĭ nu se puteaŭ prevede, mediile sunt așa de puţin ridicate în cât se póte spera că ele, în cursul vereĭ, se vor menţine în niște limite, dacă nu confortante, cel puţin nu exagerate.

Vĕ pot asigura că acum se studiază mijlocul d'a se reduce garnisóna din Massua la 1000 ómenĭ, schimbându-ĭ la fie care douĕ lunĭ.

Ministerul de rĕsboiŭ a hotărît ca colonelul Putti să fie înlocuit de locotenentul-colonel Luciano din regimentul 44 de infanterie. Locotenentul colonel Lucian, care era să se ducă în Congo cu căpitanul Cecchi, se află acum la Neapole.

* *Popolo Romano* ḑice că scirile sosite Consiliuluĭ de ministri nu justifică temerile pentru chestia afgană. Ḑice că scirile alarmante și de sensaţie, rĕspândite ḑilele acestea, eraŭ scóse de ceĭ ce jócă la Bursă.

* Aŭ isbucnit neînţelegerĭ grave între colonelul Marselli, secretar general al ministeruluĭ de rĕsboiŭ, și ministrul Ricotti.

Se ḑice că cel d'ântêiŭ s'a arĕtat supărat de înturnarea neașteptată a celuĭ de al doilea.

— Italia și Englitera s'aŭ pus de acord întru ceea ce privesce chestia împrumutuluĭ egiptean; convorbirile dintre Nigra și Salisbury nu aveaŭ alt scop de cât acéstă chestiune.

* Duminecă, la 30 iunie, la cardinalul Ferrieri, la palatul Ruffo, a fost o adunare de șése cardinalĭ între carĭ și Jacobini, secretar de Stat. Era vorba de a depune pe un episcop frances, care s'a arătat, după cum se vorbesce, puţin supus Papeĭ, atât în materie bisericéscă cât și în politică.

Se scie în Vatican că în clerul frances domnesce o mare nemulţumire și fierbe

Negriĭ atacaţĭ d'un rinocer.—(Veḑĭ pag. 3.)

re pentru cea din urmă scrisóre a papeĭ relativă la ziaristica intransigentă şi în particular pentru suprimarea ziarului clerical întransigent *Journal de Rome*. Papa, care e încă fórte necăjit, ar fi zis că acest soiŭ de ziare ar trebui făcute bucăţi şi aruncate în foc.

* Papa vrea acum să suprime şi ziarul *Mastro Peppe*, ziar clerical intransigent care apare în Roma. El e redactat de canonicul De Giovani şi fondurile le dă o prinţesă romană.

* Se depeşéză din Livorno că prinţul Amedeo a dat primaruluĭ d'acolo treĭ miĭ de leĭ ca să le împartă săracilor şi a făcut câte-va daruri Institutelor de binefacere.

Ieri, când ducele de Aosta, fratele regeluĭ, porni spre gară, populaţia 'ĭ făcu ovaţiuni mari. La gară mulţimea strigă de maĭ multe orĭ: Trăéscă regele! Trăéscă casa de Savoia!"

El fu salutat de autorităţi şi, când se sui în vagonul regal şi convoiul porni, se auziră nouĭ şi sgomotóse aclamaţiuni.

* Aĭ nisce hoţi necunoscuţi s'aŭ introdus în biserica Santi Martiri şi aŭ jefuit'o. Până acum nu se scie la cât se urcă furtul.

* Ambasada marokană va sosi în Italia pe la 15 c. şi va sta 10 zile. Nu se ştie positiv în ce loc va fi primită de regele. Se crede că va fi în Veneţia unde se duce perechea regală la 13 c. spre a asista la punerea pe apă a cuirasateĭ noĭ „Morosini." *Italicus.*

Noutăţi Telegrafice

Londra, 6 Iulie.

Dificultatea cu privire la strîmtórea Zulficar s'a fost ivit deja în negociările dintre d. Staal şi lordul Granvile. Rusia s'a învoit la cererea ca acéstă strîmtóre să rămâie Afganistanuluĭ, a cerut însă ca drumurile de la nordul acesteĭ strîmtorĭ să nu fie date Afganistanuluĭ, dar lordul Granville a respins acéstă cerere ca neacceptabilă. In acest stadiŭ era acéstă chestiune când căzu cabinetul Gladstone şi lucrurile remaseră tot aşa. Prin cercurile diplomatice domneşte părerea că lordul Salisbury, dacă ar fi dispus a lăsa comisiuneĭ mixte, aplanarea afacereĭ, prin acésta ar indrepta numaĭ o eróre a lorduluĭ Granville fără să sufere demnitatea Angliei şi interesele emirului.

Londra, 7 Iulie.

Graba cu care guvernul rus a aderat la emisiunea împrumutuluĭ egiptean, a făcut fórte bună impresiune asupra cabinetuluĭ engles. „Reuter office" anunţă că a avut loc un consiliŭ de miniştri după care Salisbury, Sddesleig (Krthcote) şi Hicks-Beach aŭ conferit maĭ mult timp la ministerul de externe. In urmă, Salisbury avu o intrevedere cu ambasadorul rus. Negociările cu Rusia urméză în chipul cel maĭ amical.

Paris, 7 Iulie.

Ministrul marineĭ comunică consiliuluĭ de miniştri că colóna Comber a reuşit să vie în ajutorul colóneĭ Louvel şi s'o aprovisioneze; revolta negrilor n'a putut fi încă potolită.— Ministrul crede că cheltuelile pentru repararea materialuluĭ marineĭ vor trece peste suma de 30 milióne.— Ambasadorul chines va sosi la Paris pe la începutul luĭ August, pentru a presinta scrisorile de acreditare; cu legaţiunea din Paris va fi însărcinat ambasadorul Chines din Berlin.

Berlin, 7 Iulie.

Până acum nu se ştie nimic positiv asupra loculuĭ şi dateĭ în care se vor întâlni ceĭ treĭ împăraţi.—Principele Bismark a fost visitat la Kissingen de ducele de Edimburg. „Tagblatt" anunţă că în faţa cósteĭ Camerunuluĭ se află o escadră germană cu 2000 de ómenĭ şi 18 tunurĭ pentru o eventuală demonstraţiune.

St.-Peterburg, 8 Iulie.

Recolta cerealelor anul acesta e rea în tótă Rusia.

Mainaŭ, 8 Iulie.

Impĕratul Wilhelm a plecat la Gastein unde va sosi mâine séră însoţit de aceeaşi suită ca şi anul trecut.

Paris, 6 Iulie.

Senatul a început discuţia proiectuluĭ de lege privitor la emisiunea a 319 milióne, amortisabile în timp de 30 anĭ, pentru terminarea reţeleĭ linieĭ vicinale şi pentru înfiinţarea de şcóle.

Dresda, 8 Iulie.

Societăţile germane de gimnastică, carĭ se găsesc aci de ieri, s'aŭ întrunit într'un mare banchet. Antêiul toast s'a ridicat pentru Impĕratul Wilhelm şi pentru Regele Saxeĭ.

Madrid, 8 Iulie.

S'aŭ constatat erĭ în Spania 2000 casurĭ de holeră şi 850 decese.

Din Capitală

Pentru înlesnirea publiculuĭ, s'a maĭ înfiinţat în Bucureşti încă treĭ oficiĭ telegrafice sucursale cu serviciŭ limitat de la 8 ore diminéţa până la 6 ore séra. Antêiul biroŭ sucursal în localul curţilor şi tribunalelor de la intrarea Cismegiuluĭ; al doilea în strada Polonă No. 33, lângă biserica Batiştea şi al treilea în faţa bisericeĭ Oltenĭ, strada Oltenĭ No. 62.

—o—

Ieri diminéţă, cu trenul de Vêrciorova, aŭ părăsit capitala d. prim ministru I. C. Brătianu şi d. general Radu Mihaiŭ, ministru al lucrărilor publice.

—o—

D. A. Stolojan, ministru al domenielor, s'a întors ieri în capitală, venind de la Hereşti.

—o—

D. colonel Pastia, directorul telegrafelor şi postelor, va pleca în curênd la băile de la Strunga în judeţul Roman, pentru căutarea sanătăţeĭ.

—o—

D. Exarcu, consulul general al Românieĭ la Constantinopole, se află de două zile în Bucureştĭ, în virtutea unuĭ congediŭ.

—o—

D nĭ generalĭ Teodori, medicul palatuluĭ şi Greceanu, prefectul palatuluĭ, s'aŭ întors lunĭ séră de la Sinaia.

—o—

Ierĭ la primărie s'a ţinut licitaţiune pentru parapetul Dâmboviţeĭ. S'a presintat un singur concurent, d. inginer Mateĭ Drăghiceanu.

D-sea a făcut ofertă cu 1 la sută sub devis pentra pétra de stălpi şi 3 la sută pentru celelalte materiale ce se vor întrebuinţa la acel parapet.

DIN JUDEŢE

Anghina. — Acest flagel îngrozitor ia răşi s'a ivit în oraşul Botoşani şi a început a face ravagiĭ, maĭ cu sémă printre copiĭ; cu tóte acestea şi ómenĭ marĭ sufer de acéstă boală şi se află sub îngrijirea medicilor.

—x—

Mişcarea populaţiuneĭ oraşuluĭ Galati de la 30 Iunie până la 6 Iulie: Naşcerĭ 36 (din care 13 israeliţi); morţĭ: 32 (8 israeliţi).

—x—

Epizootie. — Ziaruluĭ „Galaţi" se comunică din comuna Gănescĭ, plasa Horincea jud Covurluĭ, că pe la începutul acesteĭ lunĭ aŭ murit în acea comună treĭ vite bănuite de bólă, şi anume: 2 boĭ aparţinênd locuitorilor Ión Cojocaru şi Dimitrie Băgu şi o vacă a luĭ Ghiţă Iorga dascalul. Autoritatea comunală a încuviinţat locuitorilor să scótă pelea vitelor şi carnea s'o arunce la cânĭ, fără să anunţe doctoruluĭ veterinar ca să constate de ce bólă aŭ murit vitele.

—x—

Nenorocire.—In comuna Dranjna-de-Sus judeţul Prahova, individul Nicolae Radu Diaconu, turmentându se cu rachiŭ, s'a urcat în podul caseĭ de unde căzênd a încetatt imediat din viaţă.

—x—

D. căpitan Mănescu ce se află arestat la Galaţi, va fi judecat de consiliul de rĕsboiŭ chiar cursul acesteĭ sĕptămâniĭ.

Aflăm că maĭ mulţi cetăţenĭ din Galaţi aŭ felicitat pe d. ministru pentru mĕsurile luate în contra acestuĭ căpitan.

—x—

Desgroparea morţilor de la cimitiru „Panduru" din Brăila.—Citim în ziarul „Bomba:"

De treĭ zile primăria de Brăila desgróapă morţiĭ de la vechiul cimitir, spre a transforma acel local în usină de apă.

Sunt deschise peste una sută morminte, din care s'a scos oseminte şi maĭ multe cadavre neputrezite.

Bisericele Sf. Spiridon şi Sf. Nicolae sunt pline de óse, unele încă cu carne pe dênsele. Infecţiunea pe la locul unde se desgróapă, cât la biserieĭ şi împrejur e grozavă.

Căldura în oraş este de 28 gr. Reaumur şi pe acéstă căldură tropicală, Primăria şi consiliul de igienă desgróapă cadavrele celor morţi de angină, de holeră vĕrsat şi de ciumă chiar. Se vede că edilii noştriĭ ar voi ca holera să vină maĭ curând şi la noĭ.

Acte oficiale

Sunt numiţi:

* D nĭ Eugeniŭ Mavrodi şi Duiliŭ Zamfirescu, ataşaţi de legaţiune clasa I; d-nii Em. E. Creţulescu şi Nicolae Pătraşcu, ataşaţi de legaţiune clasa II.

Turburări în Spania

Corespondentul din Madrid ne scrie că la Saragozza s'aŭ arestat maĭ mulţi ofiţerĭ şi civilĭ carĭ pregătiaŭ o revoltă republicană.

S'aŭ făcut arestărĭ numeróse şi prin alte oraşe.

La Madrid, la Sevilla şi la Barcellona s'aŭ găsit deposite de arme; în Madrid maĭ ales domnesce o mare agitaţie.

Mulţi din spanioliĭ ce fugiseră în Francia, în urma insurecţiilor republicane, s'aŭ întors în Spania şi conspiră în Aragonia şi în Catalonia. Unĭ aŭ format o trupă armată; soldaţiĭ i-aŭ urmărit şi aŭ făcut prisonieri pe opt dintr'ênşiĭ.

La 3 corent poliţia a surprins pe 60 de ómenĭ ce conspiraŭ într'o casă lângă Saragozza; s'aŭ arestat 10 din eĭ şi s'aŭ luat 80 de puscĭ. Printre arestaţi e şi colonelul Magalon, osândit maĭ de mult la mórte. Ceĭ-l-alţi 50 conspiratorĭ aŭ isbutit să fugă.

Consiliŭ practic

Iată un lichid pentru a scóte tot felul de pete de materiĭ grase de pe stofă fără a le altera culórea şi lustrul:

Esenţa de terebentină pură, grame 250; alcool, la 40 grade, 31 grame şi eter sulfuric 31 grame.

Se agită amestecătura într'o sticluţă astupată cu un dop de plută.

Patru copiĭ asfixiaţi

Satul Savigny, care zace la câţi-va paşi de satul Dalley, fu întristat maĭ zilele trecute de o nenorocire înspăimântătóre. Un ţĕran anume Testur, eşind cu nevasta sa de diminéţă ca să se ducă la lucru, lăsă în casă, închişi într'aceeaşi odae, patru copiĭ micĭ. Peste treĭ ceasurĭ vecinĭ alergaŭ să'l înştiinţeze că se vedeaŭ flacărĭ eşind prin podul caseĭ, şi el, înturnându-se repede, găsi întinşi pe scândurĭ şi deja cadavre pe câte-şi patru copilaşiĭ. Fumul îĭ asfixiase.

Stingêndu-se incendiul, se descoperi că

Foiţa „Universului"

232

MIETTA

PARTEA PATRA

DOAMNA JORAMIE

IV

Farmecul rupt

(Urmare)

— Da, domnule George. De când sunt aicĭ veghiez... Cu puţin maĭ înnainte v'am urmărit în parc; când v'aţi aşedat sub stejarul cel gros, nu eram de cât la vr'o câţi-va paşi, ascuns în crâng; am vĕzut şi auzit tot... Ah! nu v'o ascund, de o cam dată mi-a fost fricà; am crezut că totul este pierdut.

— Oh! totul! zise George cu un accent ciudat.

— Domnule George, rĕspunse serios Lucian, dacă aţi fi intrat în peşteră aţi maĭ fi avut inimă să revedeţi pe Mietta?

— Da, da, tu aĭ dreptate, zise George cu vioiciune.

— De o dată mi am adus aminte acea romanţă, reluă Lucian, şi m'am apucat să cânt acele cuvinte care mi-se păreaŭ că exprimă întocmaĭ durerea domnişóreĭ Mietta:

De ce 'mĭ juraĭ iubire,—dacă mĕ trădaĭ?....

George suspină.

— Da, zise el cu tristeţă, ar fi avut drept să zică acésta... Dar să nu maĭ vorbim de lucrul acesta. Acum, Lucian, am să cer de la tine o făgăduélă.

— Care?

— Trebue să uiţi tot ce aĭ vĕzut şi aĭ auzit. E un secret. Jură-mĭ că nu 'l veĭ spune nimĕnuĭ, nicĭ chiar luĭ Alexis Mollin.

— O jur!

— Bine.

George respirâ.

— Ah! zise el, 'mĭ redobândesc dominarea de mine însumĭ, liniştea revine după agitaţie, simt că renasc..

Rĕmase cât-va timp pe gândurĭ, apoĭ adăogă:

— Lucian, n'aveaĭ să 'mĭ spuĭ ce-va?

— Da, domnule George.

— Eĭ bine, vorbeşte, te ascult.

— Am maĭ întêiĭ să vĕ fac cunoscut— oh! veţi fi fórte mirat de acésta, că domnişóra Mietta nu e fiica domnuluĭ Mourillon.

George lăsâ să 'ĭ scape o exclamaţie de mirare, şi zise:

— Eşti sigur?

— Nu v'am spus că Mietta este sora mea de lapte? Ea nu este fiica domnului Mourillon, şi pentru că el nu 'ĭ este tată a crezut că trebuia—după cum mĭ-a spus Mietta—să respingă cererea ce i-aţi făcut. Dar un domn care vrea binele Miettei şi al d-vóstră, domnule George, trebue să silească pe domnul Mourillon ca să consimtă la căsătoria d-vóstră.

— Mietta mi-a spus acésta în scrisórea eĭ.

— Ah! v'a spus'o?

Da. Ea 'mĭ vorbeşte de un prieten, de un protector fără să 'ĭ spue numele.

— Este un om fórte bogat, şi maĭ ales forte bun, fiind că face mult bine, după cum se pare; dómnişóra Mietta mĭ a spus numele luĭ.

— Şi 'l chiamă?

— Domnul Florentin Broussel.

— Ah! zise George cu o nouă mirare.

— Il cunóşteţi?

— Puţin; l'am vĕzut numaĭ de două orĭ.

— Ce face cu asta. E sigur, domnule George, că ţine la d-vóstră. Ingrijeşte de viitorul d-vóstră, vrea să fiţi fericit şi a făgăduit domnişóreĭ Mieta că în curênd veţi fi căsătoriţi.

Tênĕrul rĕmase câte-va momente pe gândurĭ.

— Ciudat lucru! murmură el.

Şi urmă:

— Ia spune-mĭ Lucian, ce s'aŭ făcut tatăl şi muma Miettei.

— N'a cunoscut nicĭ pe unul nicĭ pe cea l'altă.

— E orfană?

— Da, probabil.

— De ce zicĭ probabil?

— Pentru că nu se ştie dacă tatăl şi muma Miettei maĭ există încă.

— Ah!

— Vedeţi, domnule George, nascerea Miettei e un mister; părinţiĭ sĕĭ aŭ părăsit'o. De ce? Trebue să credem că n'o iubeaŭ. Şi totuşi... Dar se vede că sunt părinţi carĭ nu 'şĭ iubesc copiĭ. Biata, Mietta!

— Da, biata Mietta repetă, George.

— In fine, aşa este. Ah! istoria Miettei e fórte interesantă şi ar face un volum mare; eŭ v'aşĭ putea o spune, dar n'avem timp acum. Ş'apoĭ Mietta vĕ va povesti-o ea însăşĭ.

De o cam dată vĕ pot spune că bĕtrânul Mourillon este un om fórte cum se cade, un om cum se găsesc puţinĭ. Sciţi că el iubesce mult pe Mietta, o adoréză... şi Mietta iubesce şi dênsa pe tatăl eĭ adoptiv. Eĭ! se înţelege; el a crescut'o, el a veghiat asupra eĭ, el a instruit'o; pentru că, după cum spune domnul Alexis Mollin, domnişóra Mietta e fórte instruită şi vorbesce maĭ multe limbĭ. Şi e ceva frumos acésta, domnule George. Şi când mĕ gândesc că bĕtrânul Mourillon era numaĭ un biet saltimbanc...

— Saltimbanc! exlamă artistul, dar eŭ nu sciam acésta.

— Oh! sunt încă multe alte lucrurĭ pe care nu le sciţi şi pe care le veţi afla. Da, în timp de maĭ mulţi anĭ bietul Mourillon a făcut parte dintr'o companie de saltimbancĭ.

Trebuia să trăéscă fetiţa... dar eŭ vorbesc necontenit. Domnule George, ce trebue să facem acum?

— Ce trebue să facem?

— Da.

— Veĭ vedea numaĭ de cât.

George îşi deschise geamantanul în care se apucă să grămădéscă tóte lucrurile sale pe care le avea în odae.

(Va urma).

Emile Richebourg

nefericiţiĭ copiĭ găsiseră chibriturĭ şi 'şĭ petrecuseră dând foc unor paie pe care le scoseră din saltelele lor..

Fiind închisă şi feréstra, ţipetele lor nu fură auḑite, şi eĭ fură asfiixiaţĭ de fum.

Vĕḑênd acésta sfâşietóre privelisce, sărmana mumă leşină şi pe urmă dete semne neîndoióse de nebunie; tatăl pare că a căḑut din nou în copilărie; populaţia întrégă e adânc mâhnită.

Ce aspră lecţie pentru părinţiĭ imprudenţi!

Concursurĭ

Pentru completarea locurilor de normalişti în şcóla normală şi preparatórn a „Societăţeĭ p. inv. pop. rom.“ s'a publicat concurs pentru ziua de 1 Septembre.

Se cere de la concurent: să fie fiŭ de sătean saŭ de preot; să aibă vîrstă între 17—19 anĭ; să aibă statura de 1,60 metri; să fie sănătos şi să pótă cânta; să aibă clasele primare. Acésta pentru cl I. prep. iar pentru cele l'alte clase se cer studiĭ corespunzĕtóre de la o şcólă publică secundară.

* * *

Catedra de religiune de la şcóla normală a „Societăţeĭ p. inv. poporuluĭ rom.“ a devenit vacantă. Se va ţinea concurs pentru ocuparea eĭ în ziua de 5 Septembre.

Profesoriĭ de la şcólele publice secundare şi cu cursurĭ universitare vor fi preferiţĭ.

Un mâncător de copiĭ

In comuna San-Dona (Italia) la graniţa Tiroluluĭ deja de maĭ mult timp dispăreaŭ copiĭ într'un mod misterios şi neexplicabil. Acum s'a arestat răpitorul acestor copiĭ şi a depus că, din lipsa alteĭ hrane, a mâncat copiĭ răpiţĭ de dênsul. Acest antropofag e de naştere din Tirol. Ajungênd în temniţă, a fost apucat de un acces de furie.

Ilustraţia nóstră

D. Adolphe Burdo a publicat în *Journal des voyages* o serie de aventurĭ din Africa, de pe lângă lacul Tanganica. El relatéză primejdiile la carĭ omul este expus în acele regiunĭ; pe lângă luptele de viaţă ce le cunóscem şi aci, acolo negrul saŭ europeanul călĕtor maĭ are încă şanse fórte multe a fi devorat de vr'un leŭ, în veninat d'o reptilă saŭ străpuns de vr'un rinocer, precum se vede în ilustraţia nóstră. In acele părţi omul, maĭ mult încă de cât aicĭ, trebue să stea într'o luptă necurmată ca să 'şĭ apere pelea.

Faptele ḑileĭ

Dragoste şi Părueĺă

In strada Câmpul Moşilor No 11, în casele d-luĭ Avram, locuesce Dumitru Chelneru cu soţia sa Rada, o femee incorigibilă care 'şĭ bate joc de credinţa către barbat. Ast-fel ea de multe orĭ a fost prinsă cu păcatul şi mult a tras din dragoste, căcĭ o dată pe lângă bătaie i aŭ tăiat şi pletele dar de îndreptat nu se îndrépta şi mereŭ greşeşte. Amoresatul eĭ preferat este Anghel Friptu. Acesta a găsit de cuviinţă să se ducă în ziua de 8 Iulie cu doĭ prietinĭ, Pavel Cristu şi Alexandru Cismaru, şi cu lăutarĭ, să facă serenadă amanteĭ luĭ. Se zice că eraŭ chiar în toiul amoruluĭ când sbucni în casă fratele Radeĭ şi începu scandal. A urmat târnuială şi bătaie în de ajuns în faţa lăutarilor, până ce gardiştiĭ aŭ venit şi dând să 'ĭ împace se ḑice că aŭ fost şi eĭ luaţĭ la pumnĭ-

Scandalul de la gara de Nord

Aflăm că pasagerii trenuluĭ de Sinaia, care a sosit în Bucureştĭ lunĭ séra la ora 10 fără 20, aŭ fost rĕŭ hărţuiţĭ pe tot parcursul linieĭ de către funcţionariĭ căilor ferate carĭ le pretindeaŭ o supratаxă, de şi cu toţiĭ aveaŭ bilete de dus şi întors. La gara Bucureştĭ aŭ fost cerniţĭ de poliţie şi ţinuţĭ pe loc maĭ mult timp, până li s'a încheiat un proces verbal, luându-li-se numele şi domiciliul. Pasagerii sciaŭ de mulţĭ anĭ că plecând Duminecă diminéţă la Sinaia cu trenul de plăcere, se puteaŭ întórce cu trenul de lunĭ séra; chiar d'ar fi vroit unĭĭ din eĭ să dea numaĭ să scape de vexaţie, n'ar fi putut, căcĭ 'şĭ cheltuise toţĭ baniĭ fără nicĭ o grije. De astă dată se ḑice dispoziţiunea cea veche a fost revocată fără ca să se facă cunoscut publicului. Pasagerii, mulţĭ la numĕr şi cu drept cuvînt iritaţĭ, făceaŭ gălăgie mare şi am fi avut de înregistrat o întêmplare maĭ însemnată dacă d. inspector Musceleanu n'ar fi procedat la gară cu tact şi cu prudenţă. Cu tóte astea procesul verbal l'a încheiat numaĭ la vr'o douĕ-ḑeci de inşĭ şi câte-va dame, de óre-ce majoritatea nu putuse fi oprită.

E rĕŭ că administraţia drumurilor de fer ia şi revócă dispoziţiuni fără a le anunţa preabil, şi suntem curioşĭ a sci ce va face în acest cas. In multe alte ţĕrĭ biletele pentru trenurile de plăcere sunt valabile pentru treĭ ḑile şi din acésta nu câştigă de cât tot administraţia, căcĭ mulţĭ atunci călĕtoresc fără nicĭ o trebuinţă, orĭ pentru vr'o mică afacere, în loc să trimită o scrisóre, se duce el însuşĭ ca să se şi preumble.

Sinucidere

De la o vreme femeile uséză de chibriturĭ pe o scară întinsă şi într'un mod trist. Maĭ nu e ḑi să nu avem de înregistrat o sinucidere femeească prin mijlocul acesta. Ast-fel, alaltă-ieră, d-na Lisaveta Popovicĭ, chiriaşa d-luĭ Ghiţă Popescu din strada Fundătura Spitaluluĭ Filantropia, sub impresiunea unor ştirĭ fórte triste care .e primise biata femeie alaltă ieră, a hotărât să 'şĭ curmeze viaţa. Nenorocita femee disolvă nişte chibriturĭ în apă caldă şi bĕŭ brevagiu otrăvitor. Durerile ascuţite o făcură să céră ajutor şi un doctor, chemat în pripă constată causa bóleĭ. Antidota a fost administrată imediat, dar veninul a început deja opera sa uciḑĕtóre şi nenorocita se află transportată la spital într'o stare desperată.

Barbarie

Mergênd cine-va pe calea Victorieĭ o să vadă fórte des un cal de la vr'o birjă, ce mână în gónă, căḑênd cu greutate pe pavea; dupĕ ce se ridică birjariĭ aŭ obiceiŭ de 'ĭ iaŭ la biciuit într'un mod barbar. In aşa cas credem că ar trebui pedepsit birjarul, care, în loc să îngrijéscă ca să fie calul bine potcovit, îĭ place maĭ bine de baniĭ aceia să bea ţuică de la vre-o cârciumă.

Furt la regia tutunurilor

Vizitiul de la regia tutunurilor, individul Pala, a fost prins ieră nópte înde letnicindu se cu vênzarea unuĭ sac de tutun, furat din magaziele regieĭ. A fost luat şi dus la locul cuvenit d'impreună cu tutunul. Intrebarea e: cum s'a putut vizitiul întroduce în magasinul monopoluluĭ şi dacă afacerea era întreprinsă numaĭ pe comptul sĕŭ.

Impuşcare.

In séra de 6 Iulie pe la orele 9 séra, muncitorul Petre Vasile, întorcêndu se de la lucru a casă, prin apropiere de Zalhana a fost înpuşcat în spete de un individ pe care nu l'aŭ putut vedea. Pacientul se află grav rănit în spitalul Mavroghenĭ.

Un tată care siluesce pe fica-sa

Ieră nópte individul Sandu Remet din strada Măgurele, sosind acasă beat, a atentat la pudórea proprieĭ sale fiice, care n'are încă vârsta de 14 anĭ. Copila începênd a ţipa a scăpat din mâinile denaturatuluĭ sĕŭ tată şi s'a ascuns la vecinĭ carĭ denunţară faptul parchetuluĭ. Miserabilul se află arestat.

Crima după şoséua Pantelimon

Un act din cele maĭ barbare s'a petrecut lunĭ pe şoséua Pantelimon, No. 92, la un rotar anume Ghiţă Ion. Cele douĕ calfe ale sale se luară la cértă şi, dupĕ o lungă discuţie, cel maĭ mare, anume Constantin, se puse cu o sĕlbătăcie ne maĭ pomenită să lovéscă pe tovarăşul sĕŭ Nicolae Gheorghe. Acest din urmă, abia în vărstă de 13 anĭ, ne putênd resista, a căzut jos fără cunoştinţă. Dus la spitalul Colţea s'a constatat maĭ multe fracturĭ pe craniŭ şi la umĕr. Agresorul a fost dus la secţia 19.

Un hot important

D. prefect al capitaleĭ a pus mâna pe un escroc care de cât-va timp se afla pe aicĭ; el e frances şi zicea că se numesce Bandeau şi că este arhitect; făcea cheltuelĭ marĭ; Banca naţională primise de la el spre păstrare 25 000 leĭ; avea o femee cu care venise din Paris şi care ḑicea că'ĭ e fiică, însă 'ĭ era amantă; prefectul constată că numitul era un anume Bolz, născut în Strasburg şi care, ca director al uneĭ case de bancă, a sustras maĭ bine de 500.000 leĭ depunătorilor. Intre altele s'a găsit la Bolz o scrisóre a surorei sale prin care 'ĭ anunţă că a fost osândit la 5 anĭ de închisóre. S'a făcut cunoscut chiar astă ḑĭ legaţieĭ române din Paris acéstă captură importantă.

Un duel la Ţurlóia

Primim în ultimul moment scirea cum că ieră diminéţă la orele 4 a avut loc la Ţurlóia lângă Bucurescĭ un duel cu sabia între un militar din arma cavalerieĭ şi un têrĕr S. O. student în medicină şi colaborator la un ḑiar din capitală. Dupĕ maĭ multe asalturĭ, studentul a fost rănit la cap saŭ umer, n'a vĕḑut bine spectatorul care ne scrie aflându-se la o distanţă óre-care. Atuncĭ marturiĭ aŭ strigat să înceteze căcĭ onórea e satisfăcută. Causa acestuĭ duel nu se cunósce.

Ultime Sciri

Viena, 9 Iulie.

Ziarele asigură că împĕratul Austrieĭ, plecând la Insbruk, va visita pe împĕratul Wilhelm la 7 August la Gastein, şi că împĕratul Germanieĭ va veni la Işl să salute pe împărătésa Austrieĭ, dupĕ ce se va termina sesonul băilor.

Londra, 9 Iulie.

„Daily News“ ḑice că negociările urméză între Englitera şi Rusia, dar că ele n'aŭ făcut nicĭ un progres de la retragerea lorduluĭ Granville.

Standard acuză Rusia pentru că jócă un joc îndoit, ridicând pretenţiuni asupra Zulficarului, pentru a obţine o compensaţiune din partea Meruciaculuĭ.

* La Galaţĭ s'a ales primar d. Nicolae Hagi Nicola; ajutorĭ: d-niĭ G. Robescu, G. Ioan Vica, Stavrică Mantu şi D. Anastasiu.

* Incendiul de la Piatra, dupĕ scirile sosite acum, a nimicit 18 case din care cea maĭ mare parte aveaŭ magaziĭ.

* In călĕtoria sa Aix-les-Bains, d. primministru se va opri, se ḑice, douĕ ḑile la Viena.

* D. Iorgu Radu, şeful divisiuneĭ comunale în ministerul de interne, va fi numit prefect la Vasluiŭ în locul d-luĭ Lupaşcu care trece la Hușĭ.

* Se crede că d. Ión Câmpineanu, ministrul afacerilor străine, va fi însărcinat cu preşedenţia consiliuluĭ de miniştrĭ pe tot timpul absenţeĭ în străinĕtate a d-luĭ I. C. Brătianu.

Girant responsabil *George Minculescu*

Foiţa „Universuluĭ“

46

Bucătarul Regelui

PARTEA ÂNTÂIA

XII

(Urmare)

— Póte că n'ar fi aşa de mirare d'a vedea pe ducele de Lerma căḑênd pe eşafod, cât va fi de greŭ, din nenorocirea mea, d'a vedea pe acest tênĕr devenind soţul meŭ.

— Şi de ce?

— Majestatea vóstră pare că uită că tatăl meŭ, când va fi vorba de căsătoria mea, va fi neînduplecat întru ce privesce noblеţa.

— Acest tênĕr, dupĕ cât mi se pare, e gentilom.

— Da, dómnă, el e hidalgo, dar...

— Ce face dacă e sărac? e curajos, viteaz.

— De sigur dar...

— Şi fiind curajos şi viteaz, va sci să facă avere.

— Orĭ cât ar fi de norocit într'acéstă privinţă....

— Dar tatăl tĕŭ n'are drept călăuză a acţiunilor sale interesul?

— Dar într'acest tânĕr el nu va putea vedea alt de cât pe nepotul luĭ Francisc Montino, *bucătarul şef al regeluĭ.*

Şi donna Clara rosti acest cuvênt: *bucătarul şef*, cu un fel de disgust.

— Dar nu sémănă el cu ducele de Ossuna? stărui regina zîmbind... maĭ ales când se exaltă?

— Atât maĭ rĕŭ, sennora, atât maĭ rĕŭ!

— Oh! atât maĭ rĕŭ?

— Da.

— Să presupunem, de óre-ce trăim în mijlocul misterelor şi de óre-ce acum nu ne maĭ póte mira nimic, să presupunem ca acest tênĕr e fiul duceluĭ de Ossuna, fiind că se ştie că ducele în tinereţe a fost fórte galant.

— Tocmaĭ acésta mĕ face să ḑic atât maĭ rĕŭ. Un bastard! Nicĭ tatăl meŭ, şi nicĭ chiar eŭ n'am vroi o asemenea căsătorie.

— Nicĭ când m'aşĭ interesa eŭ de ea?

— Regiĭ trebuie să respecte onórea supuşilor.

— Aşa dar nu póte fi nicĭ o nădejde pentru acest sărman amorezat?

— Eŭ 'l voĭ vindeca de amorul sĕŭ.

— Incércă, Claro, dar într'acéstă afacere eŭ datorez prea mult acestuĭ tînĕr ca să nu 'ĭ îmbrăţişez causa, de şi o cred deja câştigată.

— Acésta o vom vedea, ḑise Clara cu un zîmbet trist.

— O vom vedea. Dar câte ore sunt?

— Miezul nopţeĭ, ḑise donna Clara, înnumĕrând sunetele unuĭ ceasornic magnific.

— Oh! miedul nopţeĭ; e timpul ca tu să te ducĭ să te odihnescĭ, iar eŭ să mĕ retrag până mâine. Claro, spune primeĭ mele dame de onóre că mĕ retrag.

— Adio, dómnă, ḑise donna Clara îngencchind şi sărutând mâna regineĭ.

Margareta de Austria ridică pe domnişóra sa de onóre şi o sărută pe frunte.

Clara se retrase, şi regina murmură vĕḑênd'o eşind:

— Du-te, du-te şi te gândesce la amorul tĕŭ; fericită tu că iubescĭ! fericită că poţĭ iubi!

Şi din ochiĭ Margareteĭ de Austria curseră douĕ lacrimĭ pe care ea se grăbi a le şterge, fiind că auḑise pe cine-va; uşa se deschise şi apăru prima damă de onóre, urmată de contesa de Lemos şi de tînĕra damă Beatrice de Zuniga.

Ducesa de Gandia făcu o înclinare adâncă.

— Ce vi s'a întâmplat în astă-séră, donna Juana? ḑise zîmbind regina. Eŭ cred că m'aţĭ creḑut perdută, şi că eraţĭ cât pe aci să oferiţĭ o resplată bună celuĭ care m'ar fi putut regăsi?

— Majestatea vóstră va înţelege prea bine neliniscea mea, când va afla că regele ascepta.

— Şi ce vroia regele?

— Vroia să fie anunţat Majestăţeĭ Vóstre.

— Şi acest ordin v'a turburat aşa de tare în cât v'a făcut să uitaţĭ a privi dupĕ perdelele patuluĭ, unde mĕ aflam?

— Senora!

— Şi fără îndoială... aţĭ împărtăşit regeluĭ presupunerea d-vóstră.

Nicĭ o dată regina nu vorbise cu tonul acesta duceseĭ de Gandia. Intâmplarea fericită de séră 'ĭ făcuse curaj; se credea protejată visibil de Dumneḑeŭ şi se simţea puternică.

Ducesa de Gandia care, spunênd regineĭ că regele vroise s'o vadă, cedase uneĭ ideĭ rĕutăcióse, se turbură vĕḑêndu-se tratată într'un mod aşa de rece de către Mergareta de Austria; — de mult nu era obicĭnuită cu o asemenea tratare.

— Dómnă, ḑise ea în sfârşit, am spus ca scusă regeluĭ că Majestatea vóstră nu era singură.

— Retrageţi-vĕ, dómnele mele, ḑise regina conteseĭ de Lemos şi dómneĭ Beatrice de Zuniga, serviciul vi-s'a sfârşit.

Cele douĕ dame tinere se înclinară; ducesa de Gandia tremurând rĕmase în faţa Margareteĭ de Austria.

— Maĭ înnainte d'a presupune că eŭ nu mĕ aflam în apartamentele mele ar fi trebuit să vĕ uitaţĭ pretutindenĭ cu luare aminte.... Unde putea fi regina, ducesă de Gandia, dacă nu în palat, acolo unde trebue să fie?

— Senora!

(Va urma).

Em. Ferandez Y. Gonzales.

Mişcarea populaţieĭ Capitalei

Pe ḑiua de 8 Iulie

Născuţĭ 27
Morţĭ 24.
Căsătoriĭ nicĭ una.

CURSUL BUCURESCI

CASA DE SCHIMB
TOMA ȚACIU
No. 60. Strada Lipscani, No. 60.
Pe ḑiua de 9 Iulie 1885.

	Cumpăr.	Vêndute
5% Rentă Amortisabile .	92 3/4	93 1/4
5% Rentă Rom. perpetuă.	88 1/2	89 1/2
6% Obligaţiĭ de Stat . .	88 1/4	89 1/2
6% „ C. F. R. R.	— —	— —
5% „ Municipale .	77 3/4	78 1/2
10 fr. „ Caseĭ p. 300 l.	212 —	218 —
5% Scr. funciare Rurale.	84 1/2	85 1/4
7% „ „ „ .	100 1/2	101 1/2
5% „ „ Urbane.	82 1/2	83 1/4
6% „ „ „ .	90 —	91 —
7% „ „ „ .	98 —	99 —
Im. cu prime Buc. 20 l. buc.	30 —	32 —
Acţ. Bănc. Naţ. a Rom. 500 l.	— —	— —
„ Soc. Cr. Mob. Rom. 250 l.	— —	— —
„ „ Rom. de Cons. 500 l.	— —	— —
„ „ de Asig. D.-R. 200 l.	— —	— —
„ „ „ Naţionale 200 l.	— —	— —
5% Municipale nuoĭ. . .	— —	— —
Acţ. Banca Prevederea. .	— —	— —
DIVERSE		
Aur contra Argint	11 —	11 1/2
„ „ Bilete bancă.	11 —	11 1/2
Florinĭ Wal. Austr. . . .	2 03	2 05
Mărcĭ Germane.	1 23	1 25
Bancnote francese	99 1/2	100 1/2

Ocaziune rară

Din causa nesănătăţi un *pălărier* din provincie voşte a preda prăvălia cu tot aranjamentu pe un preţ fórte scădut.

Doritoriĭ vor avea detaile la redacţiune. 4—2

GLORIA ROMANIEI

Cea maĭ bună hârtie de ţigarete, şi adevĕrată

PRODUCTIUNE FRANCESA

A CASEI I. SABATOU (PARIS)

(Sistem brevetat)

Care, în urma analiselor făcute la *Paris* şi *Bucurescĭ* s'a constatat că e una din cele maĭ bune.

☞ Atragem atenţiunea fumătoruluĭ, atât asupra calităţiĭ cât şi asupra moduluĭ practic cu care se *detaşéză foiţa din caet fără a o atinge.*

☞ A se observa pe fie-care foiţă numele I. Sabatou.

Depoul general la d-nul **A. KEPICH**
calea Victoriei 15bis.

şi de vînḑare la debitele de tutun.

Anunciŭ Important

La atelierul meŭ de alămărie se găsesce policandre şi sfeşnice de biserică de orĭce mărime.

Tot de o dată se găsesce şi aparatele port galeri, port rosete, pentru ferestre care nu maĭ are necesitate de a strica zidurile prin cue. Ele circulă după lungimea galerieĭ, sunt dispus a le vinde cu preţurĭ moderate.

H. Glück.
20—3 str. Şerban-vodă No. 63. Bucureştĭ.

S'a perdut o căţeluşe fara sgarda, ce rĕspunde la numele „Emo“, cu pĕrul galben roşiatic, talie mică, cine o va găsi va primi o bună recompensă, aducând'o în strada Cortuluĭ No. 1 bis. (Precupeţiĭ noĭ.) 3—2

Numai cu 60 bani pachetul
PUDRA DE OREZ

OPOPONAX.—Astă pudră cu totul nevătămătóre e impalpabilă, invisibilă, şi aderentă. Intrebuinţând'o ḑilnic, face să dispară cu totul iritaţia şi tóte cele-l'alte inconveniente la carĭ este supusă maĭ ales pielea dómnelor şi carĭ pot turbura armonia feţeĭ; asigură peliţeĭ o frumuseţe constantă şi o frăgeḑime ce nu se alteră.

Un pachet bani 60.

Se vinde numaĭ la Administraţia „Universuluĭ“, Calea Dorobaţilor. 8. Bucurescĭ.

Subscripţiune
COLONIALĂ FRANCEZĂ

Sub patronagiul
Senatorilor şi deputaţilor coloniilor

SE PÓTE CASTIGA
CA
100 MIĬ Franci
DEPUŞI LA PARIS
LA BANCA FRANCIEI
pentru
UN Franc 25 Centime
ADRESĂND MANDAT POSTAL
D-luĭ Henri AVENEL
Comisar general al Subscripţiuniĭ
106, rue de Richelieu, PARIS 106,

Laureta Sterle renumita cărturărésă sosită de curênd în Capitală şi domiciliată în Calea Plevneĭ No. 52, la sfîrşitul Bulevarduluĭ Elisabeta Dómna face cunoscut arta sea de a ghici trecutul, presentul şi viitorul cu cărţile, şi dupe semnele pălmi. 12—3

Apă odontalgică

Această preparaţie specială a luĭ Stefano Frecceri, premiată cu diferite medaliĭ, are incontestabila proprietate de a curăţĭ dinţiĭ, a întări gingiile şi a preveni şi împedica stricăciunea şi tóte bólele relativ la dinţĭ. Flaconul leĭ 2.50.

Se vinde numaĭ la Administr. „Universuluĭ, Calea Dorobanţilor No. 8.

☞ Orĭ-ce comandă a acestor specialităţi de la 20 leĭ în sus se trimite franco în orĭ-ce parte din ţéră, iar comande de la 10 leĭ la 20 se trimet franco cu augment de 1 leŭ.—Cererile din Provincie se fac numaĭ la Adm. „Universuluĭ“ Calea Dorob. 8, Bucurescĭ

URAGUARA

Tinctura acesteĭ plante americane descoperită şi importată de profesorul *Luigi Ubicini* este doctoria pe care o lungă esperienţă a arătat'o ca într'adevĕr preţiósă pentru surprinḑĕtórea eficacitate medicinală în catarurile cronice de plămânĭ, în bronchorea din bronchietalsie şi din escavaţiunĭ pulmonare produse de oftică în primul şi al doilea grad. In *Gazetta Medica* din Roma de la 15 Martie 1883 se citesce: *Uraguara* e o doctorie care în catarurile cronice de plămânĭ şi în bronchorea din bronhiectalsie produse efecte ce nu se póte obţine cu nicĭ o altă doctorie. Un flacon pentru o lună leĭ 4.

Cel maĭ mare succes

Recomandăm cu deosebire:

ETERUL luĭ SACCO

Cu o sticluţă din acéstă specialitate se obţine 100 şi maĭ bine de bĕuturĭ: Mentă, Scorţişóre, Anice, Costumè, Lămâe şi Portocale, dupĕ dorinţă. Acéstă bĕutură, pe lângă că potolesce setea are şi puterea digestivă, înlătură pericolul orĭ căreĭ bóle provenită din necurăţenia apeĭ şi feresce de bóle tifoide, causate une-orĭ din adunarea unor glóte numeróse de ómenĭ.—O sticluţă pentru 100 pahare leĭ 2. 00.

Se află de vêndare numaĭ la Administraţia „Universuluĭ“, Calea Dorobanţilor, No. 8.—Bucurescĭ.

In contra Pleşuvieĭ

APA FRECCERI

premiată cu maĭ multe medaliĭ la expositiun naţionale şi internaţionale, are proprietatea, probată prin miĭ şi miĭ de certificate, d'a face să înceteḑe imediat căderea părului, de a'l face să créscă, dând putere rădăcineĭ şi făcând să dispară mătréţa. Are incontestabila proprietate d'a mănţine culórea primitivă a părului. Apa Frecceri este în fine cel maĭ bun cosmetic, ce se oferă publiculuĭ pentru nutrirea părului, pe care îl face flexibil şi lucitor. Flaconul leĭ 2,00.

Se vinde numaĭ la Administraţia „Universuluĭ, Calea Dorobanţilor, 8.

Vinnaigre Hygiénique

Admirabil produs balsamic spirtos şi tonic; de un parfum fórte plăcut, favorabil igieneĭ şi consacrat grijelor de toaletă, menţine corpul într'o stare înfloritóre de sănătate. Previne şi risipeşte bubele, roşiaţa, petele, încreţiturile şi orĭ-ce alteraţie a peleĭ, pe care o intinereşte şi o indulceşte dânduĭ o aparenţă albă catifelată. Flac. leĭ 1.50.

Velutina Frecceri

Acéstă adevărată pulbere de orez bine preparată, e lipsită cu totul de orĭ-ce substanţă vătămătóre peliţeĭ şi e bună pentru tóte dómnele care doresc să 'şĭ păstreze sănătatea şi frumuseţea lor. Astă pulbere e invisibilă şi de o fineţă fără egală, este parfumată cu un miros special şi delicat şi asigură peliţeĭ o frumuseţe constantă şi o frăgeḑime ce nu se póte altera. Cutia 1.40

Praf de dinţi igienic

preparat cu magnesie şi chinină. Acest praf de dinţĭ nu numaĭ că preservă dinţiĭ, dar 'ĭ face albĭ, întărind în acelaşĭ timp gingiile şi curăţând suflarea. Impedică ca să se formeze piatra, şi dacă s'a format deja o face să péră. Calităţile antidistrugătóre ale acestuĭ praf sunt în stare să întârzie căderea dinţilor, şi se neutralize mirosul neplăcut al gureĭ; apoĭ maĭ dă gureĭ o frăgeḑime particulară, şi fără a strica smalţul, face dinţĭ albĭ ca fildeşul. Preţul uneĭ cutiĭ. Leĭ 1.30.

Glicerina

rectificată şi parfumată cu buchet de trandafir spre a vindeca scorojirile peleĭ şi a apăra de orĭ-ce bólă de pele; păstrézĕ fragedă carnea dânduĭ fineţe şi transparenţă. Flaconul leĭ 1.20.

Apă cerésca africană

Tinctura instantanee. Nicĭ un alt chimist parfumor na putut prepara o tinctură instantanee care să coloreze perfect pĕrul şi barba cu tóte comoditătile ce le presintă *Apa Cerésca Africană.* — Nu trebue a'şĭ spăla cine-va pĕrul nicĭ înaintea, nicĭ în urma aplicaţieĭ. Orĭ-ce persónă îşĭ póte colora singur pĕrul, întrebuinţând numaĭ vre-o 3 minute.

Aplicarea se face în timp din 15 în 15 ḑile; o butilie într'o elegantă cutie are durata de 6 lunĭ şi costă numaĭ leĭ 6.

Tinctura igienică

(cosmetic) Cel maĭ comod şi maĭ simplu cosmetic cunoscut pînă acum spre a văpsi la moment pĕrul şi barba în castaniu, blond şi negru perfect, e de sigur *cosmeticul miraculos.* Nu pătézĕ pelea nicĭ rufele. Se întrebuinţéḑă ca un simplŭ cosmetic de tualetă; nu trebue spălătură. El e cu drept preferit tutulor celor l'alte tincturĭ, avênd în vedere comoditatea şi efectul garantat.

Orĭ-ce bucată pentru 5 lunĭ, cu instrucţiune leĭ 6.

Benzina Profumata

cu florĭ de levent. Astă benzină rectificată e fórte curată şi lipsită de orĭ ce principiŭ empireumatic, ne reţinând de cât o fórte plăcută odóre. Curaţă de pete stofele cu culorile cele maĭ delicate; se evaporéză complect în câte-va minute, nelăsând nicĭ o odóre neplăcută. Flaconul leĭ 1.

Lustru pentru a pune în scrobélă

Acéstă specialitate pusă în scrobélă dă albiturilor când vor fi călcate, un lustru strălucitor. Preţul leĭ 1.20.

Pastile pentru fumătorĭ

Aceste pastile se recomandă d-lor fumătorĭ şi celor care din vre-o mică indigestie séu bóle speciale aŭ miros urît în gură; încomodare fórte grea stând în companie. Cutia leĭ 1.

Săculeţe Velutină

Singurele spre a parfuma albiturile, având un miros fórte delicat care se păstrézĕ mult timp.—Preţul leĭ 1.

Mórtea şórecilor

Remediŭ fórte sigur şi puternic, care nu conţine nicĭ arsenic nicĭ phosphor. Pachetul nu costă maĭ mult de cât 60 banĭ.

Pulbere contra insectelor

Succes infailibil, cu acéstă renumită specialitate se distrug tóte insectele, ca pureci, păduchĭ de lemn (ploşniţe) şi altele.

Servesce asemenea şi pentru ţânţarĭ, punând o 1/2 linguriţă de pulbere pe cărbunĭ. Usul asesteĭ pulbere este fórte simplu, este destul a presăra pe albiturĭ, pe saltele paturĭ şi peste ouĕle de păduchĭ de lemn. Preţul 50 banĭ.

Sticla solubilă

Cea maĭ potrivită spre a lipi cristale rupte, porcelane, pământurĭ şi orĭ-ce gen asemenea. Obiectul lipit cu astă preparaţie câştigă o putere sticlósă aşa în cât nu se maĭ rupe. Efecte garantate. Flaconul 1 leŭ.

Lustraline

Lichid care comunică orĭ-căreĭ pelĭ o magnefică strălucire. Neîntrecut spre a lustrui ghetele fără a întrebuinţa peria. Se întrebuinţéză apoĭ cu mare succes spre a da o lucire frumósă cingătorilor, tecelor negre ale săbiilor, cozorócelor de la chipiurĭ, răniţelor, sacurilor de voiagiŭ, hamurilor trăsurlor etc. Acéstă specialitate neconţinând acidurĭ, nu arde pelea, ba încă o apără şi evită de a se păta pantaloniĭ domnilor, iér dómnele nu 'şĭ maĭ pztéḑă rochiile. Flaconul leĭ 2.50.

Tóte aceste specialităţi se vinde numaĭ la Adm. „Universului“ Calea Dorob. 8. Bucuresei în dosul Episcopiei.

Tipografia Română-Italiană, Calea Dorobanţilor, No. 8. Bucurescĭ.

ANUL II. No—265 5 BANI IN TOATA ȚÉRA VINERI, 12 IULIE 1885.

UNIVERSUL

FOAIA POLITICA ILUSTRATA

ABONAMENTE:

Pe an: In tótă România leĭ 18.—
6 luni: „ „ „ 9.—
3 luni: „ „ „ 4.50

Apare în tóte ḑilele de lucru la 7 ore diminéța.

REDACȚIA ȘI ADMINISTRAȚIA:
CALEA DOROBANȚILOR. No, 8. BUCUREȘCI.

Inserțiuni și reclame 2 leĭ linia
Anunciurĭ pe pagina 4-a 60 banĭ linia.
Scrisorĭ nefrancate se refusă.
Articole nepublicate nu se înapoéză.

Bucurescĭ, 10 Iulie 1885.

Muntele de pietate

Acum maĭ bine d'o lună, am anuțat că actualul ministru al domenielor, d. Anastase Stolojan, avea de gând să instituéscă în capitala nóstră un *Munte de pietate*.

Precum și drept era, am aprobat din tótă inima hotărîrea d luĭ ministru al domenielor.

Ḑiceam atuncĭ că partida liberală, creând un munte de pietate, își încoronéză opera începută acum cincĭ anĭ cu înființarea Bănceĭ Naționale. Țéra, nedesvoltată, cu o stare de lucrurĭ internă nesigură, România plătea scump capitalurile. Firesce că din acéstă causă comerciul, industria și agricultura, cele treĭ marĭ ramurĭ ale producereĭ, lângezeaŭ.

Partida liberală curmă, încetul cu încetul, acéstă stare de lucrurĭ; ea scăpă industria și comerciul dându-le Banca Națională, care făcu ca dobânzile să se cobóre de la 18 la 4%; ea scóse agricultura din jugul cameteĭ, creând creditele agricole, care avură de efect scoborîrea dobândeĭ de la 25 și 30% la 7%.

O nouă putere de viață dete decĭ partida liberală organismuluĭ economic. Maĭ lipsea însă ceva cununeĭ ce istoria va pune într'o ḑi pe activitatea acesteĭ partide: Lumea mică de orașe n'avea creditul tot așa de lesnicios; prin lumea mică înțelegem pe micĭĭ funcționarĭ, micĭĭ neguțătorĭ, micĭĭ industriașĭ, lucrătorĭĭ, studenții, o clasă întrégă căreia existența Bănceĭ Naționale nu'ĭ aducea nicĭ un folos.

Acéstă lume, cu atât maĭ nenorocită, remásese în mâna cămătarilor. Proectându se crearea unuĭ munte de pietate, se complectă decĭ o operă de mult începută.

Suntem aḑĭ în plăcuta posițiune d'a anunța pe cititorĭĭ noștri că ministrul Domenielor a terminat proiectul de lege pentru crearea acesteĭ instituțiunĭ; nu maĭ lipsesce de cât sancțiunea Camereĭ, și *Muntele de pietate* se va rădica falnic și binefăcĕtor în mijlocul capitaleĭ.

Am esplicat cu altă ocasiune mecanismul instituțiuneĭ; nu vom maĭ reveni decĭ. Ținem însă să respundem uneĭ obiecțiunĭ care se rădică.

Se ḑice că crearea munteluĭ de pietate va aduce maĭ mult rĕŭ de cât bine, căcĭ creditul va fi prea lesnicios. A face acéstă obiecțiune e a judeca falș și superficial lucrurile. In adevĕr, nu în esistența saŭ neesistența uneĭ asemenĭ instituțiunĭ póte sta rĕul, ci în morala, în judecata ómenilor. Un om desfrânat și cheltuitor găsește și aḑĭ mijlocul să 'șĭ procure banĭ, căcĭ duce cămătarilor tot ce are. Și e maĭ rĕŭ aḑĭ, căcĭ pe un lucru de 200 leĭ el nu capătă de cât 25.

Ș'apoĭ, pentru ceĭ nemernicĭ trebue să părăsim pe ceĭ bunĭ și muncitorĭ, pe carĭ o strîmtorare trecĕtóre și bine justificată póte să 'ĭ încurce pe vecie?

Nu. Să nu punem asemenea piedicĭ în calea *Munteluĭ de pietate*, ci, din contra, să stăruim ca el cât maĭ curând să ia ființă.

Din Petersburg

Corespondența „Universuluĭ“)

6 Iulie.

Cum se știe, în mare parte din districtele agricole ale Rusieĭ domnește un fel de sistem comunist.

Terenurile sunt proprietatea exclusivă a comuneĭ și sunt lucrate de toțĭ locuitorĭĭ acesteia. Productele ca și munca sunt de o potrivă împărțite între comuniștĭ, scoțêndu se din ele o parte pentru imposite și pentru cheltuelile de utilitate publică.

De cât-va timp însă ideile nouĭ ce vin din apus și care se însinuéză puțin câte puțin în părțile virgine ale Rusieĭ, aŭ născut o tendință care pune în primejdie acest sistem patriarchal.

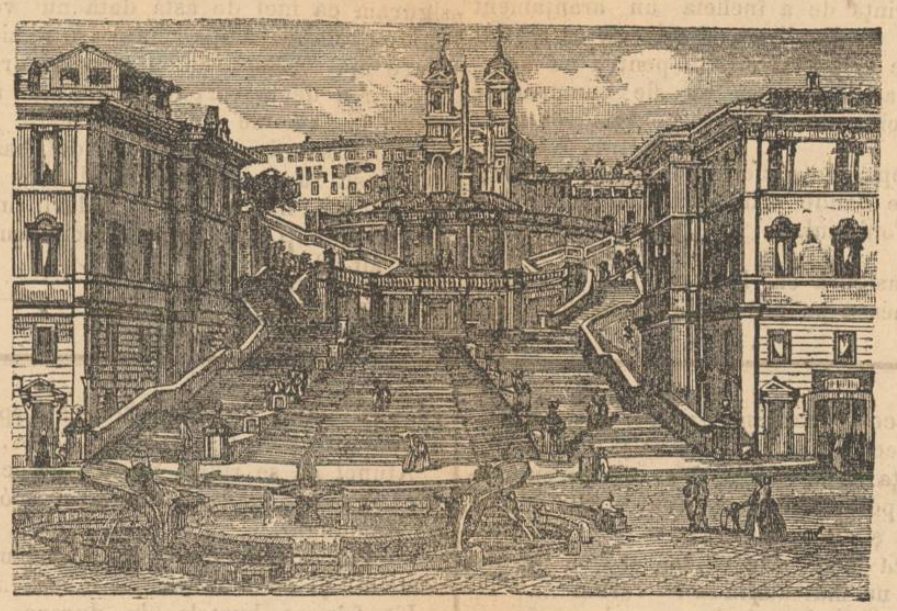

Piața Spanieĭ din Roma.—(Veḑĭ pag. 3).

Intr'unele comune s'a început împărțirea terenurilor între diferițiĭ locuitorĭ carĭ devin proprietarĭ absoluțĭ pe ele, și le pot decĭ vinde saŭ arenda.

Guvernul, pe cât se pare, nu vede cu ochĭ bunĭ acéstă tendință și unul din ḑiarele sale oficióse, *Nowoje Wremja*, vorbind despre acest lucru, ḑice între altele:

„Ministrul de interne a sulevat de curênd chestia mĕsurilor ce trebuesc luate contra abusuluĭ împărțireĭ pământurilor ce aparțin țĕranilor, a cărora îmbucătțire înrîurește într'un chip așa de deplorabil asupra proprietățeĭ claseĭ nóstre agricole.

„Ministerul a invitat pe toțĭ guvernatorĭĭ provinciilor ca să 'ĭ dea cât se va putea de curênd cifrele împărțirilor ce aŭ fost efectuate în anĭĭ ceĭ din urmă.

„Se proiectéză acum d'a se pune ca condițiе neapărată a orĭ-căreĭ împărțirĭ de pământurĭ, consimțirea capilor de familie și adunăreĭ comunale.

„Proiectul noueĭ legĭ va fi presentat probabil consiliuluĭ imperiuluĭ pe la sfârșitul sesiuneĭ viitóre a acesteĭ înalte adunărĭ.“

* Se confirmă mersul afganilor spre pasul Zulficaruluĭ, cum și acela al rușilor spre acelașĭ punt.

Totușĭ aicĭ se speră că tractativele cu Englitera se vor sfîrși maĭ înainte ca să se întîmple în Asia centrală vre-un fapt grav care să pună din noŭ la îndoială o soluțiune pacifică.

Maĭ nimenĭ nu se teme de vre-un conflict între Englitera și Rusia.

După cele din urmă scirĭ oficiale, Rusia nu tăgăduesce nicĭ de cum cedarea Zulficarului; stăruesce însă ca să aibă un punct strategic care era în contestație când și-a dat dimisia Granville.

Journal de Saint Petersburg declară că trupele rusescĭ nu vor înnainta dincolo de puntele stabilite în convenția deja încheiată cu Granville, și că mișcările rușilor la granița Afganistanuluĭ n'aŭ nicĭ o importanță. Guvernul rusesc e ferm hotărît să nu facă nimic care ar putea compromite tractativele pendinte. Opiniunea publică—urméză ḑiarul oficios—nu trebue să se neliniștéscă fără pricină. Nu trebue să se dea însemnătate diatribelor unor ḑiare în timpul sesonuluĭ mort.

Tot *Journal de Saint-Petersburg* rectifică veștile greșite din ḑiarele englese relativ la Zulficar și ḑice că Rusia nu póte presupune că Englitera s'ar fi angajat față cu afganiĭ pentru pasurile ce se întind spre răsărit și care formézĕ acum obiectul tractativelor dintre cele douĕ guverne.

* In cercurile bine informate de aicĭ se desminte vestea uneĭ călătoriĭ la Copenhaga a perecheĭ împărătescĭ.

La curtea ruséscă nu s'ar fi gândit nicĭ de cum nicĭ chiar la o întîlnire a Țaruluĭ cu Impĕratul Austrieĭ.

* La Kiew se fac marĭ pregătirĭ pentru primirea Țaruluĭ care va sosi acolo pe la începutul luĭ august.

După manevrele militare, Țarul se va duce la Skiernevicĭ și la Lubochenek.

Ivanoff.

CRONICA

Dumitru saŭ întórcerea vênătorului

Se întórse aprilie cu mărgărităreiĭ și cu liliacul; se întórse și privighetórea pe copaciĭ înfrunziți ca să repete cântecul eĭ de iubire. Natura se îmbrăcă din noŭ cu cele maĭ vesele culorĭ, sub cerul limpede și curat, dar Dumitru nu se întórse!

Sĕrmane Dumitre! tu departe, pe câmpiile Bulgarieĭ, te lupțĭ pentru țară și suspinĭ gândindu te la jocurile copilărescĭ pe liveḑĭ, la prietenĭĭ tĕĭ din copilărie, la buna Maria care te-a crescut cu o îngrijire și cu o dragoste de mumă; te gândescĭ la cimitirul, la crucea sub care se odihnesce trupul tatăluĭ tĕŭ!..... Te gândescĭ la căsuța ta de pe marginea rîuluĭ, în care veḑĭ pe muma ta cea bĕtrână rugându-se la Dumneḑeŭ pentru tine. Tu auḑĭ glasul eĭ iubit, auḑĭ bătăile puternice ale inimeĭ sale, simțĭ lacrimile eĭ calde, sărutările eĭ iubitóre. Pe urmă veḑĭ pe Irina alergând sburdalnică prin grădină ca să facă un buchet de florĭ pentru tine; o veḑĭ cu rochița eĭ albă și cu códele negre, care 'ĭ jócă pe umerĭ la fie-ce mișcare a capuluĭ sĕŭ neastâmpărat, veḑĭ ochiĭ eĭ negri ațintindu-se asupra rîuluĭ și, zărindu te că te jocĭ prin apă, se învese lesce iar tu ascultând bine ți-se pare că a'ĭ auḑi rîsul.

Sărmane Dumitre! Tu nu sciĭ că pe când tu te leginĭ în vise plăcute, biata ta mumă este în cer rugându-se pentru tine căcĭ, credêndu-te mort în rĕsboiŭ, se stinse de durere... Și Irina, plină de jale, culege florĭ din liveḑĭ, nu ca să maĭ facă un buchet frumos pentru tine, ci o corónă tristă spre a o pune pe crucea de pe mormîntul mumeĭ tale, pe când ochiĭ 'ĭ se umple de lacrimĭ, și din piept îĭ iese oftate lungĭ și adâncĭ și pe fața eĭ palidă și în glasul eĭ slab și mâhnit se citesce obida pe care o are în inimă. Și bĕtrâna Maria, stând lângă vatră, se rógă pentru pacea tuturor și pentru tine, pe care te crede mort.

Numaĭ în inima Irineĭ n'a murit speranța, ci e vie credința și ea se rógă!...

Ce frumósă era nóptea aceea de vară! era în liniscea natureĭ o armonie duiósă. Privighetórea, ascunsă printre crăcile unuĭ copac, scotea ciripitul eĭ suav; un zefir ușor mișca frunzele, care rĕspundeaŭ murmururuluĭ rîuluĭ, ale căruia ape se rostogoleaŭ ușor pe patul sĕŭ de nisip.

Irina, după ce 'șĭ făcuse rugăciunea obicĭnuită, se apropiă de ferestruia odăeĭ, și se uită lung pe câmpie și liniscea ceea adâncă 'ĭ însuflă în inimă o resemnare sfântă, care o legăna încetișor până când o adormi. Ah! tu zîmbescĭ, scumpă fetiță, și pentru întâia óră de când te a

sibit nenorocirea. Visezĭ póte pe muma ta care te desmiardă, pe tatăl tĕŭ, pe Dumitru! Zîmbescĭ, şi pe faţa ta se reflectă candórea inimeĭ tale, şi cosiţele tale despletite şi lăsate te asémănă cu îngerul durereĭ. Oh! prelungéscă-ţi-se visul, dragă copilă!

Dar étă că se deschide uşa caseĭ, şi un vînător, gâfâind de obosélă, cu pieptul acoperit de decoraţiĭ şi cu o mână în eşarfă, se repede spre Irina, strigând:

— Mamă, étă Dumitru al tĕŭ, întors cu onóre! vino, dragă Irino, frăţiorul tĕŭ te chémă!

Irina se desceptă, deschise ochiĭ, şi se vĕdu în braţele fratelui sĕŭ.

— Dar mama?—întrebă Dumitru turburat, uitându-se prin casă.

Irina dete să vorbească, dar, înăbuşită de suspine şi de lacrimĭ, vorba i-se opri pe buze. Acéstă tăcere fu mult maĭ elocinte de cât orĭ-ce cuvênt. Dumitru aruncă o privire cercetătóre prin odae, se uită la soră-sa, înţelese nenorocirea ce 'l lovise şi fu apucat de o durere fără marginí; ţise cu un glas sfâşietor:

— Infruntaĭ mult; speram că întorcêndu-mĕ a casă să te găsesc aicĭ mamă, să staŭ lângă tine. Oh! dar ursita mea e nedréptă, e crudă.—Şi porni pe plâns, 'şĭ scóse mâna din eşarfă vrênd să 'şĭ sfâşie rana.

Irina 'l opri, ţinêndu-l de mână şi 'l duse înaintea icóneĭ Feciórei unde ardea o candelă mică şi 'ĭ zise:

— Linişteste-te, dragă frate, aşa a vrut Dumneţeŭ. Nu 'ţĭ aducĭ aminte când eram copiĭ, cum ne învĕţa mama să ne mângâiem de mórtea tateĭ, pe când ea era nemângâiată?

Aceste cuvinte eraŭ pentru inima luĭ Dumitru un balsam bine-făcător; căţu în genuchĭ lângă soră-sa, şi se rugă... Pe urmă, sculându-se în sus şi luând pe Irina de mână, ĭĭ ţise:

— Eştĭ un înger, Irino.

In tóte ţilele, când sórele e aprópe să apună, se vede o fată ócheşă şi un vênĕtor, carĭ, plinĭ de aceleaşĭ mâhnirĭ, se rógă pe mormêntul mumeĭ lor. Pe urmă, punêndu pe cruce o corónă de florĭ, sărută suspinând mormêntul şi se întorc triştĭ a casă gândindu se la scumpa lor mumă.

Paulina Ionescu.

(Din „Tesaurul Familieĭ")

Noutăţi Telegrafice

Paris, 8 Iulie.

Adunarea radicalilor în Bordeaux a numĕrat peste 4000 persóne. Clemenceau, desfăşurând programa celor douĕ partide republicane, a declarat că fracţiunea care a domnit până acum şi a pierdut poziţiunea dominantă pentru tot-d'auna şi deja astă ţĭ e silită să'şĭ caute reazemul la senatorĭĭ pe viaţă. Atacurile oratoruluĭ contra politiceĭ coloniale oportuniste aŭ provocat protestărĭ viĭ.

Madrid, 8 Iulie.

Ieră aŭ fost în tótă Spania 1885 casurĭ de holeră şi 718 morţĭ, între care 5 morţĭ în Madrid, şi 204 în provincia Valencia. Holera s'a ivit şi în provinciele Soria, Salamanca, Badajoz, Huezia şi Cuenca.

Londra, 8 Iulie.

„Daily Telegraph" află că guvernul britanic priveşte şi acum cu mare nelinişte întărirea trupelor ruse pe ambele malurĭ ale fluviuluĭ Herirud şi are informaţiunĭ că forţa numerică a trupelor ruseştĭ trece acolo peste stricta cerinţă pacifică.

Guvernul simte că o asemenea înmulţire de trupe cere lămuriri maĭ complecte de cât ce s'aŭ dat până acum.

„Standard" are motive să presupue că Rusia, de şi stăruesţe asupra Zulficaruluĭ, în realitate doresţe să aibă Meruşak. In schimbul recunóştereĭ drepturilor Emiruluĭ asupra Zulficaruluĭ, Meruşak se va ceda póte Rusieĭ.

Londra, 8 Iulie.

„Standard" primesce următórea telegramă din Herat: „Emirul Afganistanuluĭ a dat aci o proclamaţiune în care vestesce c'a primit marea cruce a *Steleĭ Indieĭ*, în puterea căreia el póte compta pe ajutorul armateĭ indiane, în cas când apărarea intereselor sale ar cere acest ajutor.

Londra, 8 Iulie.

Din Teheran se telegrafiază fóieĭ *Standard* următórele: „Ruşiĭ aŭ trecut Heri-Rudul; eĭ ocupă posiţiĭ la ţece mile dincolo de fluviŭ. Epidemia face marĭ pustiirĭ în şirurile armateĭ imperiale de la Penjdeh."

Madrid, 8 Iulie.

In cercurile politice d'aci nu se dă nicĭ o însemnătate mişcăreĭ revoluţionare din Catalonia şi Aragonia. Cu arestările făcute, guvernul n'a voit de cât să sperie pe Zoriliştĭ. Numirea luĭ Villa-Verde la ministerul de interne e în legătură cu agitaţiunea revoluţionară.

Berlin 8 Iulie.

Tagblatt primesce din Reichstadt o depeşă care anunţă că s'aŭ început la castel preparative pentru primirea ţaruluĭ şi a împĕratuluĭ Austrieĭ. Suveraniĭ vor sta în Reichstadt în zilele de 3, 4, şi 5 Septembre. Ceĭ douĭ împĕraţĭ vor fi însoţiţĭ de miniştriĭ Giers şi Kalnocky. Dacă împĕratul Wilhelm va fi împiedicat de a veni, d. de Bismarck va lua singur parte la întrevedere. In acest caz, împĕratul Franz-Ioseph se va duce la Gastein pentru a visita pe monarchul Germanieĭ.

Viena, 9 Iulie,

Se anunţă din Petersburg „Corespondenţeĭ politice" că guvernul rus ar fi făcut maĭ multor puterĭ o comunicare prin care el se declară însufleţit de cea maĭ vie dorinţă de a încheia un aranjament pacĭnic cu Englitera şi adaogă că a dat ordinele cele maĭ stricte pentru ca negocierile anglo ruse să nu fie compromise prin incidente militare în Asia centrală.

Paris, 9 Iulie.

O depeşă a generaluluĭ de Courcy zice că niştе bande armate urmează a turbura Tonkinul.

Berlin, 9 Iulie.

Se asigură că Impăratul ar fi hotărît să numéscă pe prinţul de Hohenlohe, actualmente ambasador al Germanieĭ la Paris, guvernator al Alsacieĭ-Loreneĭ şi că prinţul ar fi primit acéstă funcţiune.

Atena, 9 Iulie.

Ministrul plenipotenţiar al Românieĭ la Atena, d. dr. Obedenaru, a murit.

Cair, 9 Iulie.

Garnisóna din Hassaia a respins un atac la 16 Iunie, omorînd 3000 ómenĭ năvălitorĭ şi prinţênd 3000 vite.

Din Capitală

*Consiliul sanitar superior nu a terminat nicĭ alaltă-séră discuţia în privinţa doctorilor Russu şi Sculy din Iaşĭ, carĭ aŭ tăiat o femee d'o bólă ce n'avea. Discuţia, fiind cât se póte de vie, s'a amânat pe astă-séră. Se crede însă că doctoriĭ sus-numiţĭ vor fi desaprobaţĭ de consiliŭ şi li se va da o amendă ca pedeapsă.

*Un consiliŭ de miniştri s'a ţinut ieră la treĭ ore, sub preşedinţa domnuluĭ Dem. Sturdza.

*D. Ión Câmpineanu, ministru afacerilor strĕine, a plecat la Valea-Călugărească, de unde se va duce la Sinia.

* Monsegniorele Palma, archiepiscopul catolic, s'a întors de la Sinaia.

* D. Ordéga, ministrul frances, însoţit de d. Gavary, secretar de legaţiune, a plecat la Braşov.

*D. Prefect al poliţieĭ capitaleĭ a plecat ieră de diminéţă la Sinaia, de unde se va întórce mâine.

*D. arhitect Ballu, însărcinat cu planul palatuluĭ de justiţie, a plecat la Paris pentru a face planurile definitive. D. Ballu va trebui să se întórcă cu planurile la 1 Noembre st. n.

*Aŭ sosit în Capitală d-niĭ I. Calenderu, administratorul domenuluĭ Coróneĭ, general C. Budişténu şi general I. Em. Florescu.

*Azĭ la 8 ore diminéţa, s'a întrunit în localul Poştelor şi Telegrafelor comisiunea pentru mobilarea localuluĭ Camereĭ.

* D. C. Politimos, directorul general al penitenciarelor, a plecat ieră în strĕinătate în virtutea unuĭ congediŭ. In lipsa d sale, afacerile direcţiuneĭ penitenciarelor vor fi gerate de d. Radian, sub-director.

*Contribuabiliĭ, trecênd pe lângă palatul regal din capitală ce se află în prefacere sunt cuprinşĭ de grijă; eĭ se întrébă: fi-va nemerit de astă dată? S'a maĭ început de câte-va orĭ complectarea clădireĭ, dar ceea ce s'a făcut se strică adĭ; architecţiĭ fac experienţă pe spatele lor. Putem să'ĭ asigurăm că nicĭ de astă dată nu vor fi quit cu palatul. Aripa nouă care se zidesce n'are nicĭ o simetrie cu cea din drépta; adăogirea de la corpul vechiŭ stă în aceiaşĭ disarmonie cu mijlocul care şi el face o tristă figură între ceĭ doĭ bastarzĭ vrăjmaşĭ. In fine, e o grămădire de pétră şi lut ce-ar fi putut'o face zidariĭ singurĭ, fără architecţĭ. Am vrea să scim cuĭ i-se pare alt-fel.

DIN JUDEŢE

Inecat de cal.— Un soldat din Reg. 4 artilerie, mergênd dinpreună cu alţiĭ, sâmbătă 6 a curenteĭ, la iazul d luĭ Cozadin, de lângă Iaşĭ, unde el, vârându-se cu caiĭ spre a-ĭ adăpa, a fost trântit de calul sĕŭ, ce se speriase, şi care, în acelaşĭ timp, se zice că l'ar fi lovit şi cu piciorul, ast-fel că soldatul, ameţit de lovitura ce a primit, s'a înecat. Ieră Duminecă a fost scos din apă de un lipovan.

—x—

Un bărbier de gâturĭ în tribunal.— Individul Manea Marinescu din comuna Cerşanĭ şi Stan I. Greacă din Suslenĭ, judeţul Argeş, judecându-se de maĭ mulţĭ anĭ pentru drept de proprietate, la 1 Iulie, aflându-se înaintea judecăţeĭ, Stan I. Greacă a năvălit asupra celuĭ d'întâiŭ să 'ĭ taie gătul cu un briciŭ de ras, dar n'a isbutit find impiedicat de ómenĭ carĭ aŭ sărit în ajutorul rănituluĭ care totuşĭ a primit tăeturĭ periculóse la gât, mânĭ şi cap.

Suferindul s'a trimis în cura spitaluluĭ iar criminalul înaintea justiţieĭ.

—x—

Trăsnet.— In ziua de 23 Iunie trecut, pe la orele 5, pe când ploa, a trăsnit casa luĭ Ion Dobre din cătunul Dimienĭ, comuna Ograda, judeţul Ialomiţa, dărâmând coşul caseĭ, spărgând uşile şi geamurile la 2 odăĭ.

Soţia numituluĭ fiind în casă a şi căđut jos, dar după câte-va ore s'a deşteptat, rĕmânênd cu durere în spate.

—x—

Bulgarii la Galaţi.— Ţiarul „Galaţi" ţice că un fapt de o sălbătăcie neobicĭnuită la noĭ s'a petrecut alaltă-ieră pe dealul Ţiglineĭ, la casarma flotileĭ ce este în construcţiune. D-nul inginer Lesquiérs, directorul sucursaleĭ societăţeĭ de construcţiunĭ, ducêndu se ca să plătéscă lucrătoriĭ pe socotéla intreprinđĕtoruluĭ de zidărie, care nu le plătise, a fost împresurat de peste 40 de bulgarĭ asociaţĭ de aĭ intreprinđĕtoruluĭ cerênd şi eĭ banĭĭ ce ar avea să ia de la tovarăşul lor, amenin ţându-l cu bătaie dacă nu li se satisface cererea. Fără calculul şi presenţa de spirit a inginerului, bulgariĭ, toţĭ în stare de beţie, l'ar fi strivit, dacă vr'o douĭ din eĭ, maĭ trezĭ n'ar fi acceptat propunerea asediatuluĭ de a veni cu el în oraş ca să le dea banĭ. Sosit în Galaţ, d-nu Lesquiers avisă numaĭ de cât parchetul. D-nul procuror Pancu, însoţit de un comisar şi câţĭ va gardiştĭ, s'a transportat la faţa loculuĭ.

—x—

Fabrica de cuie.—Anul trecut se înfiinţase la T.-Jiuluĭ o fabrică pentru confecţiunea cuielor de lemn, trebuincióse maĭ cu osebire cismarilor, pe care însă focul a distrus'o. In curênd va fi reconstruită şi va începe iar să funcţioneze la 1 Septembre.

Foiţa „Universuluĭ"

233

MIETTA

PARTEA PATRA

DOAMNA JORAMIE

IV

Farmecul rupt

(Urmare)

— Bravo! exlamă Lucian.

— Dar tu? întrebă George.

— Eŭ mi-am şi făcut geamantanul.

Băiatul se repeđi în odaea de alăturĭ şi se întórse numaĭ de cât cu geamantanaşul sĕŭ gata.

Lucian Morel era, după cum am spus, un băiat hotărît. Işĭ ţisese în sine:

— Astă séră mĕ voi omorî saŭ domnul George şi cu mine vom părăsi castelul în mijlocul nopţeĭ.

Şi 'şĭ luase dispositiile atât pentru o calĕtorie cât şi pentru cea-l-altă.

George tocmaĭ sfârşea d'a 'şĭ umple geamantanul.

Dómna Joramie era tot în coridor. Dar, obosită d'a sta în picióre, se aşeđase jos lângă uşă.

Era într'o stare care ar fi produs milă orĭ-cuĭ; despletită şi palidă ca o mórtă şi cu faţa încruntată. Nu pierduse nicĭ o silabă din convorbire, şi, trecênd pe rând de la uimire la gróză, la spaimă şi la necaz, simţind pare-că nisce ace ascuţite i se înfigeaŭ în carne, încercase tóte chinurile cele maĭ îngrozitóre. Fusese de douĕ-ţecĭ de orĭ aprópe să'şĭ dea pe faţă presenţa sa lângă uşă, şi se oprise, supuindu-se, póte fără scire, unuĭ simţimênt de pudóre şi de mândrie.

— Eĭ bine! dar ce fac eĭ? se întreba dênsa, ne maĭ auđindu-ĭ vorbind.... Ticălosul de băiat când se va duce în odaea luĭ.

George îşĭ închisese geamantanul.

— Aidem, ţise.

Şi porni spre uşa coridoruluĭ.

— Nu, ţise Lucian, pare că ar fi ghicit că dómna Joramie le închidea drumul pe acolo, veniţĭ p'aicĭ, urmaţi-mĕ.

Luă lumînarea şi, pornind înnainte, trecură printr'o a doua odae şi intrară într'un alt coridor care 'ĭ conduse la o scară secretă.

Dómna Joramie auđi puţin sgomotul unor paşĭ ce se depărtaŭ; apoĭ nu maĭ auđi nimic.

— Ce vrea să ţică asta? murmură ea.

De o dată se făcu lumină în mintea eĭ.

Sări în picióre scoţênd un ţipăt răguşit. Se încercă să deschidă uşa dar, neputând isbuti, se repeđi în fundul coridoruluĭ; trecu printr'o odae vastă şi se duse iute la feréstră pe care o deschise cu furie.

George şi Lucian, purtând fie-care câte un geamantan, trecuseră curtea. Se îndreptaŭ repede spre o pórtă a grădineĭ, care de obiceiŭ era închisă numaĭ cu zăvorul.

Tom, câinele de Terra-Nova, îĭ însoţia; sărìa împrejurul lor şi se gudura pe lângă dênşiĭ.

Dómna Joramie abia avu vremo să 'ĭ vadă la lumina luneĭ, pentru că dispărură numaĭ de cât sub umbra copacilor.

Atuncĭ ea se ridică în sus, cu ochiĭ învăpăiaţĭ, cu peptul gâfâind, şi scóse un fel de muget.

— Plécă, fuge de mine! exclamă ea rătăcită. Şi eŭ 'l iubesc, îl iubesc!...

Işĭ frîngea braţele de durere şi de ciudă.

— Mĕ preferă uneĭ fete obscure, próste, fără familie, crescută de milă, fiica unuĭ saltimbanc! Oh! ce nebun! oh! ce nebun!....

Bătea din picióre cu furie.

Vĕđu întorcêndu-se câinele de Terra Nova, care umbla încet cu capul în jos şi cu códa între picióre.

De o dată figura eĭ luă o expresie înspăimêntătóre. Nu maĭ era o femee, ci o fiară sĕlbatică.

Cu pumniĭ strânşĭ, cu buzele spumegânde, cu ochiĭ înflăcăraţĭ, ea strigă:

— Vaĭ de tine, Mietto, vaĭ de tine!.... Ah! mĕ voiŭ rĕsbuna!

V

Vechiul amant

Peste treĭ ţile după aceste întâmplărĭ pe care le am istorisit, dómna Joramie se înturnase la Paris.

George fugise de dênsa: vroia să'l apuce din noŭ.

Cum? Nu scia încă. Dar de sigur, era să se presinte ocasia; şi, dacă era să întârţie de a se presinta, va sci ea s'o provóce. Pentru că dómna Joramie nu era o femee care să'şĭ stăpânéscă mult timp dorinţele.

Este adevĕrat că maĭ era şi rivala eĭ, şi că trebuia să ţie sémă şi de dênsa. Era o piedică care trebuia sdrobită. De aceea era hotărâtă, cu orĭ-ce preţ să dea la o parte din calea sa pe Mietta care o împiedica. Era să găséscă ea un mijloc. La trebuinţă n'ar fi esitat s'o facă ca să dispară. Din momentul ce era hotărâtă să nu se dea înnapoĭ de la orĭ-ce, nicĭ chiar de la o crimă, tóte deveneaŭ cu putinţă.

Pe de altă parte, nu jurase ea să se resbune?

Acum, Mietta nu maĭ putea găsi milă la dênsa de cât numaĭ dacă ar fi renunţat la amorul luĭ George, şi dacă George ar fi încetat s'o iubéscă.

Amorul pe care tânĕrul artist îl înspirase dómneĭ Joramie, o făcea selbatică.

Ea avea tóte furiile.

Ţisese domnuluĭ Joramie, mirat vĕđênd'o că se întorcea:

— Domnul Ramel fusese rechemat fără de veste la Paris de o afacere de cea maĭ mare însemnătate, mi-a spus el, şi care nu suferea zabavă.

Fiind că eŭ nu mĕ dusesem la Lamballe de cât pentru restaurarea picturilor, n'am cređut de cuviinţă să rămâiŭ singură acolo unde în curând aşĭ fi murit de plictiséla.

(Va urma).

Emile Richebourg

Acte oficiale

* D. Nicolae M. Perieţeanu, fost subprefect, este numit în postul de director al penitenciarului Mărginenĭ din judeţul Prahova, în locul d-luĭ Nicu Russu, demisionat.

* D. I. Orĕscu este numit în postul de grefier-comptabil la penitenciarul Răchitoasa din judeţul Tecuciŭ, în locul d-luĭ I. N. Vieroşeanu, pus în disponibilitate.

O dramă

Un uvrier care se înnécă cu două fete ale sale.

Ḑiarele francese, ce ne-aŭ sosit ierĭ, daŭ următórele amănunte asupra uneĭ drame petrecute la Paris maĭ ḑilele trecute :

„Pe la orele ḑece de diminéţă, ierĭ, un pescar ce sta pe malul canaluluĭ de Oureg, vĕḑu trecênd pe malul opus un bărbat îmbrăcat fórte miserabil, însoţit de două fetiţe de la 12 pênă la 13 anĭ, îmbrăcate şi ele ca vaĭ de lume, care însă se jucaŭ fórte vesele.

Peste căte-va minute pescarul a-sista la o privelişte înspâimântătóre. Individul, pe care 'l vĕḑuse, lua în braţe pe cele două fetiţe şi se arunca cu ele în iaz.

Nicĭ un ajutor imediat nu era cu putinţă.

Nisce bărcĭ eraŭ ancorate la vre-o cincĭ sute de metre departe, dar, spre a ajunge la ele, trebuiaŭ ḑece minute de fugă.

Da aceea, când sosiră nisce marinarĭ, peste două-ḑecĭ de minute, drama avusese deja îngrozitórea sa desfăşurare.

Se găsi uşor cadavrul omuluĭ şi ale celor două fetiţe; ele eraŭ strânse îmbrăţişate de uciga-ul lor, căruia una dintr'ênsele 'ĭ înfipsese unghiile în gât.

Nenorocitul, care avu fiorosul curaj d'a săvârşi acéstă îndoită asasinare şi o sinucidere, se numia Eugeniŭ Raout şi era tatăl celor două fetiţe.

El locuia la Lilas, No. 34, pe calea Rond-Point, cu nevastă-sa şi cu o altă fată de două-ḑecĭ şi unu de anĭ.

Miseria, o miserie îngrozitóre, a împins pe sărmanul tată la acéstă faptă.

Soţiĭ Raout eraŭ, acum câţĭ-va anĭ, hangiĭ într'un sat din departamentul Oise.

In urma unor afacerĭ rele se duseseră la Paris, de unde, prigoniţĭ de sórtă, fuseseră siliţĭ să plece.

La Lilas întreprinseseră fabricarea de balóne colorate pentru copiĭ, dar acéstă industrie nu putea scóte familia din sărăcie, care de câte va ḑile era extremă.

Tatăl, care de o lună devenise trist şi gânditor, vorbind despre cele două fetiţe, ḑisese într'o ḑi : „nu vreaŭ să le vĕḑ aşa de nenorocite şi maĭ bine mĕ voiŭ omorî cu dênsele..." Şi se ţinu de cuvênt.

Biata mumă, cu fata cea maĭ mare, care plecaseră diminéţa la Paris pentru a găsi de lucru, aŭ aflat pe drum îngroziórea veste.

E uşor de închipuit desperarea bietelor femeĭ când se duseră la Morgă spre a recunóşte cadavrele iubiţilor lor.

Tristul fapt a produs e emoţiune nespusă la Pantin şi la Lilas."

Consiliŭ practic

Ingheţată de vanilie.—Tăiaţĭ bucăţele o téccă de vanilie bună, pe care o veţĭ pune într'o tigae cu un litru de zahăr; când va da în fiert veţĭ lua tigaia de la foc, şi veţĭ turna conţinutul într'un vas de porcelan, lăsându-l două ore în fusiune; îl veţĭ trece printr'o sită désă de mătase şi 'l veţĭ pune să se îngheţe.

Acéstă composiţie se póte colora cu puţină vanilie.

Ilustraţia nóstră

Piaţa Spanieĭ din Roma

Acéstă piaţă 'şĭ a luat numele de la marele palat ce există pe dênsa, şi care aparţine curţeĭ Spanieĭ. Ea e înconjurată de clădirĭ maĭ şi frumóse, destinate cele maĭ multe ca să adăpostéscă pe străinĭ.

Principala decoraţie a acesteĭ pieţe e formată azĭ de monumentul pe care a pus să'l ridice aicĭ în 1856 papa Pius IX, în amintirea definiţieĭ dogmatice a concepereĭ nepătate a fecióreĭ Maria, monument la ridicarea căruia contribuise, impreună cu numitul papă, o mulţime de catolicĭ. Papa destină pentru acest lucru frumósa colónă de marmură caristie, găsită la 1778 pe piaţa *Câmpuluĭ Marte*, şi care zăcea la spatele palatuluĭ *Monte Citorio*; şi pentru a'şĭ îndeplini gândul se servi de arhitectul Luigi Poletti.

Monumentala *Colónă a Concepţiuneĭ* ridicată aicĭ în 1856 de papa Pius IX se înalţă în faţa *Propagandeĭ Fide*, pe o basă mare octogonă; de lângă feţele celemicĭ es patru piedestale pe care sunt aşeḑate statuele de marmură şeḑênde ale profeţilor carĭ aŭ vorbit în mod special de Fecióra Nepătată. Ele represintă în dimensiunĭ colosale pe : Moise, sculptură de Ignazio Iacometti; David, lucrat de Adamo Tadolini; Isaia, opera luĭ Salvatore Revelli; Ezechiel de Carlo Chelli.

Cam în mijlocul pieţeĭ de care e vorbă se vede o fântână, făcută din ordinul luĭ Urban VIII; ea represintă o barcă, din care cauză 'ĭ s'a zis *Barcaccia*. Ca decoraţie a pieţeĭ chiar este şi marea şi împunĕtórea *scară* care duce pe muntele Pincio şi tocmaĭ în faţa bisericeĭ Treimeĭ de Monti.

Faptele ḑileĭ

Un om cu cusur

Nicolae Obreza, beat fiind, a amenin-ţat ierĭ cu cuţitul pe d. Vanghelie Ioanide din strada Sór-luĭ No. 4. Dacă nu intervenia poliţia, putea să 'l şi omóre. Atentatorul a fost închis la secţia 14.

Căsnicie tristă

Ioniţă G. Tibişoiu din str. Grozăveştĭ, vrênd a aduce la rost pe nevasta luĭ, ĭ-a spart capul. Nu 'ĭ a eşit însă pe gând, de óre-ce s'a amestecat în afacere un comisar care l'a dus la secţie, iar pe femee a trimis'o la spital.

Un turbat de căldură

Lume multă se strânsese alaltă-ierĭ pe séră înaintea caselor d-luĭ Ralet de pe strada Fôntâneĭ, şi ómenĭĭ se întrebaŭ ce se întâmplase, căcĭ auḑeaŭ geamurile spărgându-se în ţănduriĭ; se sciu maĭ la urmă că Iancu Dumitrescu, feciorul d-séle, se chefuise şi, fiind-că era şi cald, 'şĭ vĕrsa focul pe geamurĭ, strigând cât îl lua gura. Un agent poliţienesc se grăbi a duce pe om la secţia 19, ca să se răcoréscă.

Crima din strada Soareluĭ

D. procuror a chemat alaltăieri la parchet pe nepotul d-luĭ Miulescu anume Mihail Miulescu şi 'ĭ a făcut maĭ multe întrebărĭ. D. judecător de instrucţiune se ḑice că i-ar fi încredinţat maĭ multe citaţiunĭ spre a le împărţi unor zidarĭ ce aŭ lucrat la casele d-luĭ Miulescu. Se ḑice asemenea că soţiĭ Miulescu vor fi aduşĭ la parchet.

Un grec care siluesce baeţiĭ

Maĭ ḑilele trecute am vorbit despre 2 grecĭ ce aŭ fost arestaţĭ pe strada Şelarĭ No. 13. Unul din aceştia este urmărit şi pentru urîta crimă de pederastie comisă asupra unor copiĭ de 12 şi 14 anĭ. Două din victimele acestuĭ monstru sunt bolnave la spital. — S'a maĭ constatat că aceştĭ grecĭ aŭ participat la maĭ multe spargerĭ şi că întrebuinţaŭ victimele lor trimiţêndu-le să fure lucrurile din prăvălia stăpânilor unde serveaŭ.

Mişcarea populaţieĭ Capitalei

Pe ḑiua de 9 Iulie

Născuţĭ 13

Morţĭ 14.

Căsătoriĭ una, adică: D. Oscar Feldman cu d-ra Ţili Peremam.

Tribunale

Procesul conductoruluĭ poştal I. Mănescu, dat în judecată pentru dispariţia unuĭ grup în valóre de 15,000 leĭ, ce 'ĭ se predase de la oficiul central cu destinaţie pentru Olteniţa şi care n'a ajuns acolo, nu ştie din ce causă, proces care era să se judece azĭ la tribunalul Ilov, secţia vacanţelor, s'a amânat, după cererea d-luĭ procuror, numaĭ din lipsa uneĭ singure doveḑĭ de şi apărătorĭĭ acusatuluĭ şi maĭ cu sémă d. Paladi, cu elocinţa'ĭ cunoscută, a protestat contra amânăreĭ declarând că primesce mărturia aceleĭ doveḑĭ aşa precum convine acusaţiuneĭ numaĭ ca să se sfâşéscă o dată, căcĭ e neomenos lucru a ţine fără judecată la închisóre în timp de 9 lunĭ pe un om care nu se scie încă de este saŭ nu vinovat. Cu modul acesta, adaogă d. Palade, un proces se póte prelungi la infinit.

Ne unim şi noĭ cu cele ḑisĕ de d. Palade şi ne mirăm cum în aşa cas nu s'a dat curs afacereĭ.

Un oficer dispărut

De câtva timp sub-locot. Cornescu din Moldova, se afla în concediŭ la Sinaia. Maĭ ḑilele trecute, scăpând de sub privigherea acelor carĭ 'l păzeau, a dispărut şi de patru ḑile nu se ştie nimic despre el. S'a trimis soldaţĭ prin tóte părţile ca să 'l caute.

Ultime Sciri

Gastein, 10 Iulie.

Impĕratul Wilhelm a fost primit ierĭ séra la sosirea sa de guvernator, comitele de Thun-Hohenstein şi de burgmaistru. Suveranul a fost salutat cu o mare simpatie de populaţiune.

Berlin, 10 Iulie.

Pe lângă comitele de Munster se maĭ desemnéză şi d. de Schweinitz pentru a ocupa locul principeluĭ de Hohenlohe ca ambasador la Paris.

Berlin, 10 Iulie.

Greva zidarilor în parte s'a sfârşit de când într'o întrunire greviştiĭ aŭ luat otărîrea care dă voie a se reîncepe lucrul sub óre-cari condiţiunĭ.

Principesa *Maria Al. Stirbei*, născută *Ghica-Comănesceanu*, după o crudă suferinţă, 'şĭ-a dat obştescul sfârşit ierĭ diminaţă, Miercurĭ, 10 Iulie, la orele 3.

Soţie virtuasă, mumă model, amică devotată, principesa *Maria Al. Stirbei* lasă un gol adânc simţit în întréga societate română care o adora. Săracĭ maĭ ales, carĭ nu puţin profitaŭ de caritatea şi bunătatea nefericiteĭ principese, mult şi îndelung vor lăcrima la amintirea uneĭ pierderĭ atât de dureróse.

Ceremonia funebră se face aḑĭ Juoi 11 (23) corent la 10 ore diminéţa la Buftea, unde se va face şi înmormêntarea în cavoul familieĭ.

La aceeaşĭ oră, se va celebra un serviciŭ funebru în Bucureştĭ, la biserica Albă, calea Vicorieĭ.

* D. Costescu, secretar general al ministeruluĭ de justiţie, pleacă aḑĭ la băĭ în străinătate, însoţit de d na Costescu. D. şi d-na Costescu vor lipsi din ţară până la 15 august. D. Kiru, membru la Curtea de apel din Bucureştĭ, este însarcinat a ţine locul de secretar general al ministeruluĭ de justiţie, până la reîntórcerea d-luĭ Costescu.

* D. căpitan Staicovicĭ, ajutorul comandantuluĭ garnizóneĭ, a plecat la Sinaia pentru facerea uneĭ anchete relativă la dispariţiunea unor arme de la pompierĭ.

* D. D. C. Olănescu, secretar general al ministeruluĭ afacerilor străine, pleacă astă séra la Vichy, prin Predeal. D. Al. Beldiman, agentul diplomatic la Sofia, va îndeplini funcţiunea de secretar general al ministeruluĭ afacerilor străine, în absenţa d-luĭ Olănescu, care va fi de 40 de ḑile.

* La concursul ce s'a ţinut la Iaşĭ pentru ocuparea catedreĭ de drept comercial de la şcóla de comerciŭ din Iaşĭ a reuşit d. I. Tanoviceanu.

* Aflăm că prefect al judeţuluĭ Botoşanĭ, în locul d luĭ A. Sava, s'a numit d. Gheleme, deputat.

* O scire tristă ne sosesce din Atena; doctorul Obedenaru, ministrul nostru plenipotenţiar la Atena, a murit din causa unor frigurĭ pernicióse luate din Roma în timpul şedinţelor congresuluĭ internaţional sanitar la care a represintat România.

Doctorul Obedenaru a adus serviciĭ reale ţĕreĭ atât ca om de sciinţă şi profesor la facultatea de medicină din Bucureştĭ, cât şi în timpul carieréĭ sale diplomatice ca scriitor şi ca prim secretar la Roma, şi acum în urmă ca ministru la Atena.

Aducerea corpuluĭ în ţară şi înmormêntarea se va face cu cheltuiala Statuluĭ. Legaţiunea română din Athena a fost avisată în acéstă privinţă, şi la ministerul de esterne s'a luat măsurile cuvenite.

Foiţa „Universuluĭ"

47

Bucătarul Regelui

PARTEA ÂNTÂIA

XII

(Urmare)

— Şi, fără îndoială, fiind că sunteţĭ vêndută trup şi suflet duceluĭ de Lerma, îl veţĭ fi anunţat că regina se pierduse... şi dacă nu mi s'a răscolit apartamentul acésta se datoreşte circumstanţeĭ că, maĭ cu băgare de sémă la a doua visită, m'aţĭ fi găsit linişcită în pat. Ducele de Lerma póte însă să fi luat măsurĭ compromiţĕtóre pentru onórea mea... şi tóte astea din pricina greşeleĭ d-vóstră.

— Majestatea Vóstră mĕ licenţiază din serviciul sĕŭ? ḑise în cele din urmă ducesa în care mândria era maĭ mare de cât confusiunea.

— Dumneḑeŭ să mĕ ierte, dar cred că aveţĭ cutezanţa d'a 'mĭ restălmăci vorbele.

— Eŭ, senora?

— Mi s'a urît să tot tolerez, vreaŭ în sfârşit să fiŭ stăpână eŭ. Veţĭ rĕmâne în serviciul meŭ, dar spre a vĕ supune, m'aţĭ înţeles?

— Dómnă... lealitatea mea...

— Daţĭ-mĭ o dovadă despre dênsa, ducêndu-vĕ în persónă să anunţaţĭ Majestăţeĭ sale că eŭ 'l aştept aicĭ.

— Majestatea Vóstră să mĕ scuze : ducele de Lerma a sosit acum la palat, şi într'acest moment lucrează cu regele.

— Buna mea ducesă, vĕ înşelaţĭ, ḑise Filip III băgând capul pe o uşă secretă a odăeĭ; prietenul d-vóstră, ducele de Lerma, lucréză singur în cabinetul meŭ.

Şi, deschiḑênd cu totul uşa, intră în odae.

Ducesa într'acel moment ar fi dorit ca pământul să i-se deschidă sub picióre.

— Retrageţi-vĕ, dona Juana, şi spuneţĭ duceluĭ că sunt la regina. Să se întórcă mâne la ora lucruluĭ; dar... nu... lăsaţi-l să aştepte, póte că are să 'mĭ spue ce-va grav. Serviciul d-vóstră s'a sfârşit, regina se retrage.

Ducesa de Gandia se înclină adânc şi eşi.

Indată ce ea eşi, regina părăsi iatacul şi reveni lângă rege.

Filip III şi Margareta de Austria eraŭ singurĭ şi se priveaŭ în faţă.

XIII

— Ce v'am făcut óre, ca să mĕ priviţĭ astfel? ḑise regele care se silia în zadar ca să nu cobóre ochiĭ înnaintea căutăturiĭ aţintite şi recĭ a regineĭ.

— Sunt deja cincĭ lunĭ şi unspreḑece ḑile de când n'aţĭ trecut pragul odăeĭ mele, răspunse ea.

— Sunt fericit că aţĭ ţinut o socotélă aşa de exactă, Margareto, ḑise regele.

— Demnitatea mea ţine acéstă socotélă... ea o ţine cu minutul.

— Ah! exlamă regele, demnitatea vóstră, nu amorul.

— Amorul meŭ!... sunteţĭ demn de dênsul?

— Senora!

— Eŭ vorbesc soţuluĭ, omuluĭ... nu regeluĭ. N'aţĭ venit aicĭ în mijlocul suiteĭ vóstre, cu fruntea în sus ca un stăpân; v'aţĭ introdus pe furiş, pe o uşă secretă pe care eŭ n'o cunosceam... Cine vĕ silesce să luaţĭ asemenea precauţiuni în palatul vostru? Ca să veniţĭ la mine, v'aţĭ ascuns de ducele de Lerma.

— Mĕ mustraţĭ!... ah! nu mĕ iubiţĭ, ḑise regele.

— Eŭ vĕ datorez respectul pe care o femee 'l datoresce bărbatuluĭ sĕŭ.

— Ah! ah! N'aveţĭ pentru mine alt de cât numaĭ respect! şi pe urmă vĕ maĭ plângeţĭ dacă esit să trec pragul acesteĭ uşĭ şi să intru în odaea acésta unde în locul amoruluĭ pe care vin să 'l caut, nu găsesc de cât un simţimênt rece de respect!

— Aţĭ făcut óre ceea ce se cuvenia spre a vĕ face iubit? Voĭ mĕ preferaţĭ favorituluĭ vostru.

— Oh! oh! ducele de Lerma s'ar putea plânge de voĭ, senora; acésta e o acusare.

— De trădare.

— Oh! oh!

(Va urma).

Em. Ferandez Y. Gonzales.

Girant responsabil *George Minculescu*

CURSUL BUCURESCI

CASA DE SCHIMB
TOMA ȚACIU

No. 60. Strada Lipscani, No. 60.

Pe ţiua de 10 Iulie 1885.

	Cumpăr.	Vêndute
5% Rentă Amortisabile .	92 3/4	93 1/4
5% Rentă Rom. perpetuă.	88 —	89 —
6% Obligaţiĭ de Stat . .	88 1/2	89 1/2
6% „ C. F. R. R.	— —	— —
5% „ Municipale .	77 1/2	78 1/2
10 fr. „ Caseĭ p. 300 l.	212 —	218 —
5% Scr. funciare Rurale.	84 1/4	85 1/4
7% „ „ „ .	100 3/4	101 1/2
5% „ „ Urbane.	82 1/2	83 1/4
6% „ „ „ .	91 —	92 —
7% „ „ „ .	98 1/2	99 1/2
Im. cu prime Buc. 20 l. buc.	30 —	32 —
Acţ. Bănc. Naţ. a Rom. 500 l.	— —	— —
„ Soc. Cr. Mob. Rom. 250 l.	— —	— —
„ „ Rom. de Cons. 500 l.	— —	— —
„ „ de Asig. D.-R. 200 l.	— —	— —
„ „ „ Naţionale 200 l.	— —	— —
5% Municipale nuoĭ. . .	— —	— —
Acţ. Banca Prevederea. .	— —	— —
DIVERSE		
Aur contra Argint	11 25	11 75
„ „ Bilete bancă.	11 25	11 75
Florinĭ Wal. Austr. . . .	2 03	2 05
Mărcĭ Germane.	1 23	1 25
Bancnote francese	99 1/2	100 1/2

GLORIA ROMANIEI

Cea maĭ bună hârtie de ţigarete, şi adevărată

PRODUCTIUNE FRANCESA

A CASEI I. SABATOU (PARIS)

(Sistem brevetat)

Care, în urma analiselor făcute la *Paris* şi *Bucurescĭ* s'a constatat că e una din cele maĭ bune.

☞ Atragem atenţiunea fumătoruluĭ, atât asupra calităţiĭ cât şi asupra moduluĭ practic cu care se *detaşéză foiţa din caet fără a o atinge.*

☞ A se observa pe fie-care foiţă numele I. Sabatou.

Depoul general la d-nul **A. KEPICH**
calea Victorieĭ 15bis.

şi de vînḑare la debitele de tutun.

Anunciŭ Important

La atelierul meŭ de alămărie se găsesce policandre şi sfeşnice de biserică de orĭce mărime.

Tot de o dată se găsesce şi aparatele port galeri, port rosete, pentru ferestre care nu maĭ are necesitate de a strica zidurile prin cue. Ele circulă după lungimea galerieĭ, sunt dispus a le vinde cu preţurĭ moderate.

H. Glück.

20—3 str. Şerban-vodă No. 63. Bucureştĭ.

S'a perdut

o căţeluşe fără sgarda, ce răspunde la numele „Emo", cu părul galben roşiatic, talie mică, cine o va găsi va primi o bună recompensă, aducând'o în strada Cortuluĭ No. 1 bis. (Precupeţiĭ noĭ.) 3—2

Ocaziune rară

Din causa nesănătăţi un *pălărier* din provincie voşte a preda prăvălia cu tot aranjamentu pe un preţ fórte scădut.

Doritoriĭ vor avea detaile la redacţiune. 4—2

PARFUMERIA LUBIN

55, Strada St-Anna, 55, Paris

DD. **Félix PROT & C-ie, Succesori lui LUBIN,** *invită pe clienţi lor să se fereascâ de numerósele imitaţiunĭ ale produselor lor, şi în particular* **LAVANDA REGALA din flori,** *actualmînte răspândită în Orient.— D-lor îĭ rógă a nu se adresa pentru comande de cât la case bine cunoscute.* 26—8

Calydor

Acéstă specialitate parfumată al bouquetuluĭ de trandafir este superióră orĭ-căreĭ preparaţiunĭ pênă acum cunoscută pentru *albirea, întărirea şi înfrumuseţarea peleĭ.*

Acéstă deliciósă preparaţiune e extrasă din plante exotice de naturile cele maĭ dulcĭ şi balsamice.

Şi garantédă că *Calydor* este cu totul nevětămětor şi fără nicĭ o substanţă minerală saŭ větămătóre; albesce imediat şi perfect pelea şi o curăţă cât de cuând făcând să dispară orĭ-ce pete ale feţeĭ încreţiturile şi orĭ-ce altă bólă a peleĭ. Flaconul mare leĭ 2.50.

Cernélă neştérsă

spre a însemna rufele fără nicĭ o preparaţie. Nu se descoloréză prin spălare, şi nu piere cu nicĭ o procedare chimică. Sticluţa conţine aprópe 20 gr. de cernélă spre a însemna o mie şi maĭ bine de rufărie leĭ 1.

☞ Orĭ-ce comandă a acestor specialităţi de la 20 leĭ în sus se trimite franco în orĭ-ce parte din ţéră, iar comande de la 10 leĭ la 20 se trimet franco cu augment de 1 leŭ.— Cererile din Provincie se fac numaĭ la Adm. „Universuluĭ" Calea Dorob. 8, Bucurescĭ

Apa Miraculósă

saŭ a **frumusetei** este o nouĕ descoperire deja premiată cu maĭ multe medaliĭ.

Putem asigura că nicĭ o apă cunoscută până acum n'are calităţile acesteia.

Douĕ, treĭ picăturĭ turnate pe o batistă daŭ un miros din cele maĭ plăcute. Opt saŭ zece picăturĭ în o jumătate pahar de apă şi spălându se gura risipeşte mirosul urît, curăţă dinţiĭ şi întăreşte gingiile. O linguriţă în douĕ pahare de apă şi spălându-ne de douĕ saŭ treĭ orĭ pe zi conservă, reînfloresce şi întăresce esenţial cărnurile şi curăţă pielea, face să dispară bubele accidentale şi orĭ-ce pete precum şi încreţiturile feţeĭ. Pentru băĭ, o sticluţă din acéstă apă întăresce corpul, face să dispară ardórea şi ariditatea pieleĭ, mîncărimea, distruge orĭ ce urîtă odóre a transpirăreĭ şi procură o stare de bine neesplicabilă. Câte-va picăturĭ turnate pe fer roşu respândesc un parfum din cele maĭ plăcute curăţind aerul stricat al odăilor. O linguriţă ordinară în un pahar cu apă depărtéză de ordinar mâncărimea şi durerea când 'şĭ rade cine-va barba. Mirosind'o des depărtéză febrele intermitente, aşa de dese prin locurile băltóse séŭ nesănătóse, şi este un preservativ escelent contra bólelor molipsitóre şi epidemice.

Flaconul mare leĭ 1.80.

Flaconul puţin maĭ mic leĭ 1.40.

Crema Reg. Margareta

Acéstă preparaţie incomparabile untorósă şi solubilă, dă fragedime şi frumuseţe peleĭ, previne şi distruge încreţiturile peleĭ, precum şi menţine frumuseţea până la o etate înaintată. Face să dispară asemenea încetul cu încetul semnele de văr sat leĭ 3.50.

Pomadă pentru Buze

Pomadă roşie, e unul din cele maĭ bune leacurĭ spre a da buzelor colórea roşie naturală a lor, dându-le fragedimea şi moleciuna trebuinciósă, evită şi chiar vinde că scorojirile pricinuite de frig; ea se păstréză nealterabilă lung timp leĭ 1.

Anatherina

Elixir pentru dinţiĭ pentru bólele gureĭ şi dinţilor. Acéstă licóre prin puterea ingredientelor din care e compusă este cel maĭ puternic preservativ pentru igiena gureĭ şi pentru a face plăcut mirosul resuflăreĭ. Se compune din tonicĭ salutarĭ şi e cel maĭ eficace leac pentru a preveni durerea dinţilor şi stricarea lor. E fórte potrivit pentru ca să cureţe şi să întărească dinţiĭ şi pentru ca să păstreze curat smalţul lor; întăresce gingiile şi e chiar un puternic leac contra inflamaţiilor de gingiĭ. Flaconul într'o elegantă cutie leĭ 2.

Pomadă Italiană

cu basă vegetală, infailibilă pentru a face să reiasă părul pe capul cel maĭ complectament pleşuv, în timp de 50 ḑile, până la etatea de 50 anĭ, dacă rădăcina păruluĭ nu este cu totul stârpită. Acéstă pomadă opresce căderea păruluĭ, orĭ care ar fi causa ce a produs'o.

Dupĕ cură

„ **Pomada Italiană** îmĭ redă viaţa păruluĭ, rog trimiteţi mĭ un vas. Recunoscinţă eternă. Locotenent Catul. Câmpu-Lung

„ **Pomada Italiană** 'mĭ redă viaţa păruluĭ; aveţĭ bună-voinţă a'mĭ maĭ trimete douĕ flacóne. Nu pot îndestul a vĕ mulţumi. — Niculescu, Babadag. "

Preţul unuĭ borcan leĭ 4.50.

Tinctura frecceri

redă în puţine ḑile perilor albĭ şi surĭ culórea primitivă a juneţeĭ într'un mod atât de natural, în cât ochiul cel maĭ espert nu 'ĭ póte cunósce, fără a'ĭ căni şi fără trebuinţă de a'ĭ spăla făcându'ĭ flecsibilĭ şi lucitorĭ. Acéstă tictură împedică căderea păruluĭ şi redă rădăcineĭ viaţa şi vigórea perdută. Flaconul leĭ 4.

Săpun Sulfuros

pentru bae şi toaletă. Acest săpun cu un parfum fórte delicat, afară de întrebuinţarea toaleteĭ, servă a face să dispară micile bube ale pieleĭ; are şi o acţiune medicală făcând cu el frecărĭ pe când se iaŭ băĭ. Bucata leĭ 1.20.

Cel maĭ plăcut

cel mai gentil şi cel mai ieftin cadoŭ ce se póte face la o damă este: O frumósă cutie coprinḑênd 2 buteliĭ de parfum, 1 butelie de glicerină parfumată, o cutie de pudră de orez parfumată pentru a albi pelea şi o cutie cu prafurĭ de dinţĭ leĭ 5.

O altă frumósă cutie care conţine o sticlă de parfum o cutie de pudră de orez parfumată, un cosmetic şi un mic săpun leĭ 3.

Oliŭ

Arnică de Munte pentru a face să créscă părul leĭ 1.20

Conurĭ mirositoare

Spre a parfuma şi desinfecta salele. Se întrebuinţéză aprinḑêndu le vêrful. Răspândesc un miros fórte plăcut şi igienic care curăţă aerul stricat. O cutie cu 24 conurĭ 80 banĭ.

ETERUL luĭ Sacco.

Cu o sticluţă din acéstă specialitate se obţine 100 şi maĭ bine de băuturĭ: Mentă, Scorţişóră, Arnice, Costumĕ, Lămâe şi Portocale, după dorinţă. Acéstă beutură, pe lângă că potolesce setea are şi puterea digestivĕ, înlătură pericolul orĭ-căreĭ bóle provenită din necurăţenia apeĭ şi feresce de bólele tifoide, causate une-orĭ din adunarea unor glóte numeróse de ómenĭ. — O sticluţă pentru 100 pahare laĭ 2.

Alcool de minta piparata

specific superior contra indigestiilor, durerile de stomac, durere de inimă şi de cap. Băutură fórte igienică şi întăritóre în timpul marilor călduri ale vereĭ. Cel maĭ bun dintre alcoolurile cunoscute, fiind destilat din foĭ de mintă próspete şi nu făcut cu esenţă cum se face de obiceiŭ leĭ 2.50.

Apa Eremitului

infailibilă pentru distrugeres păduchilor de lemn. Multe fură până aḑĭ lichidile şi prafurile cu acest scop inventate, dar între tóte nu fu nicĭ una care să ucidă cu totul aceste insecte; cu acéstă nouĕ şi infailibilă preparaţiă chimică, lipsită de substanţe vătămătóre, s'a ajuns ca, o dată numaĭ întrebuinţând'o, păduchiĭ de lemn şi oule lor mor pentru tot-d'auna, şi rĕmân curate paturile şi locurile unde s'a întrebuinţat astă apăleĭ 1.

Bae de argint pur nealterabil

Cea maĭ bună compositie cunoscută, şi maĭ lesniciósă pentru a argintui singur la moment fără preparaţie, şi a ţine tot-d'auna noŭ orĭ-ce obiect de argintărie, aurărie, plaquée-Ruolz, *Ornamente de Biserică*; etc. leĭ 2.50.

Apă Ateniană

spre a curăţi şi înmuia părul. Face să dispară repede mătréţa şi mâncărimea care adesea contrebuesce la perderea păruluĭ, distruge resturile acide produse de sudóre, carĭ sunt germenul diferitelor bóle de pele. Un elegant flaconaş leĭ 1.20.

Scolarina

Noua descoperire infailibilă spre a face să dispară la moment pe orĭ-ce hârtie séŭ ţesătură albă petele de cernélă saŭ de culóre. Indinspensabilă spre a corege orĭce scriere fără a altera culórea şi grosimea hârtieĭ. Tóte birourile ar trebui să fie aprovisionate. Flaconul leĭ 1.20.

Poleitor instantaneŭ

pentru aur, argint, aramă, pacfond, bronz, alamă. Flaconul leĭ 1.20.

Săpun cu fiere

Unic şi sigur mijloc spre a spăla orĭ-ce pată. Specialitate pentru stofe de mătase şi altele fără a le ataca culórea. Bucata 60 banĭ.

Săpun de Oleiŭ de Reţină

Cel maĭ bun din săpunurĭ pentru cualităţile sale de a înmuia, de a înfrăgezi şi pentru plăcutul eĭ miros. Cutia cu treĭ bucăţĭ leĭ 3.50.

Estract de odoare

pentru batistă variat asortiment.

Sticla mare lei 2.

Sticla mică leĭ 1,20.

Vinnaigre Hygiénique

Admirabil produs balsamic spirtos şi tonic; de un parfum fórte plăcut, favorabil igieneĭ şi consacrat grijelor de toaletă, menţine corpul într'o stare înfloritóre de sănătate. Previne şi risipeşte bubele, roşiaţa, petele, încreţiturile şi orĭ-ce alteraţie a peleĭ, pe care o intinereşte şi o indulceşte dânduĭ o aparenţă albă catifelată. Flac. leĭ 1.50.

Velutina Frecceri

Acéstă adevărată pulbere de orez bine preparată, e lipsită cu totul de orĭ-ce substanţă vătămătóre peliţeĭ şi e bună pentru tóte dómnele care doresc să 'şĭ păstreze sănătatea şi frumuseţea lor. Astă pulbere e invisibilă şi de o fineţă fără egală, este parfumată cu un miros special şi delicat şi asigură peliţeĭ o frumuseţe constantă şi o frăgedime ce nu se póte altera. Cutia 1.40

Glicerina

rectificată şi parfumată cu buchet de trandafir spre a vindeca scorojirile peleĭ şi a apăra de orĭ-ce bólă de pele; păstréză fragedă carnea dânduĭ fineţe şi transparenţă. Flaconul leĭ 1.20.

Tóte aceste specialităţi se vinde numaĭ la Adm. „Universului" Calea Dorob. 8. Bucuresei în dosul Episcopiei.

Tipografia Română-Italiană, Calea Dorobanţilor, No. 8. Bucurescĭ.

ANUL II. No—268 5 BANI IN TOATA ȚĖRA MERCURI, 10 IULIE 1885.

UNIVERSUL

FOAIA POLITICA ILUSTRATA

ABONAMENTE:

Pe an: In tótă România leĭ 18.—
6 luni: „ „ „ 9.—
3 luni: „ „ „ 4.50

Apare în tóte ḑilele de lucru la 7 ore diminéța.

REDACȚIA ȘI ADMINISTRAȚIA:
CALEA DOROBANȚILOR. No, 8. BUCURESCI.

Inserțiunĭ și reclame 2 leĭ linia
Anunciurĭ pe pagina 4-a 60 bani linia.
Scrisorĭ nefrancate se refusă.
Articole nepublicate nu se înapoéză.

ROMANIA BIBLIOTECA CENTRALE DIN IASI

A apărut No. 5 din „Tesaurul Familiei“ care cuprinde următórea materie:

Activitate și Instrucțiune. — Precepte igienice și morale.—După cortină, (schiță).—Sciința în familie, (O trâmbiță care nu cântă).—Amintirĭ.—Felurimĭ.—Legenda (Molevaut).—Moda.—Ilustrația nóstră. —Sciința casnică.—Petrecerĭ, (Sfinx—Aritmogrife—Șarade, deslegărĭ din numĕrul precedent, Anecdote).—Mulțumirĭ.—Poșta redacțieĭ.

Onórea Dianeĭ, roman în 8 pagine separat.

Ilustrațiunĭ.—Figura de modă și Monumentul luĭ Alex. Dumas tatăl.

Pentru un an leĭ 3.—Pentru 6 lunĭ leĭ 1.75.

☛ In provincie se trimite, gratis și franco, numere de probă la orĭ-ce persónă care ne va cere.

A apărut fasc:cula 6 din romanul *Regina Țiganilor* (16 paginĭ). Se vinde la tóte chioșcurile cu 10 banĭ fascicula.

Abonamentul pentru întregul roman e de 1 leŭ.

Bucurescĭ, 9 Iulie 1885.

Cruḑimea de la Constanța

Cititoriĭ noștri știŭ ce s'a întêmplat la Constanța:

Un elev de marină, rĕŭ tratat de comandantul Mănescu, s'a plâns la o inspecție colonelului Dumitrescu Maican. La cea d'ântêĭ ocasiune, comandantul Mănescu își rĕsbună, *uciḑênd în bătaie* pe elevul Rusovicĭ.

Acesta e faptul. Să judecăm asupra luĭ.

Constituția esclude pedepsile corporale, reglementele militărești opresc espres bătaia. Nu póte fi decĭ îndoială că d. Mănescu e vinovat față cu legile și generale și speciale. Acéstă vină e agravată printr'o mórte.

O asemenea vină trebue să atragă degradarea și munca silnică pe timp mărginit. Se va face însă asésta?—Nouĕ ne e témă că nu, și un indiciŭ 'l avem în silințele ce s'aŭ pus pentru a face mușama acéstă afacere.

D'altmintrelea, e fórte naturală acéstă tendință. In doŭĕ rênduri am spus în acest loc că e un pericol pentru societate modul cum se tratéză aḑĭ armata. Militariĭ formézĕ o castă, un stat în stat, și pe cât timp va fi așa va suferi și societatea și armata.

Nenorocita întêmplare de la Constanța ne póte servi ca dovadă. E fórte firesc că, dupĕ o asemenea crimă, tot corpul ofițeresc să se considere ca atins; căcĭ altfel nu ne putem esplica cum criminalul e liber, cum a trebuit să se intervie la Rege și să vorbéscă presa întrégă pentru ca el să fie dat în judecată.

Vom aștepta cu răbdare sentința tribunaluluĭ militar; dar ne e témă fórte că d. Mănescu nu va primi pedépsa ce i se cuvine.

Nenorocirea din urmă ne face să stăruim și maĭ mult în cererea nóstră d'a se reîntórce armata la dreptul comun.

DIN LONDRA

Corespondența „Universuluĭ“)

5 Iulie.

Concentrarea rușilor la granița afgană.— In privința veștilor date de *Times*, relativ la o concentrare a trupelor rusescĭ lângă Zulficar, veștĭ de care s'a vorbit ierĭ sară în Camera comunelor, este interesantă următórea depeșă pe care o primesce *Daily News* din Petersburg, cu data de 1 corent:

„Informațiĭ trimise aicĭ de dincolo de marea Caspică anunță că lucrările pentru calea ferată ruséscă din Asia centrală se grăbesc mult și merg acum cu mare activitate.

„Sunt întrebuințațĭ fórte mulțĭ ingineri care depind de ministerul comunicațiunilor.

„Tóte companiile de navigare de pe marea Caspică și mulțĭ armatorĭ particularĭ sunt angajațĭ pentru transportarea materialelor pe acéstă linie.

„Al doilea batalion de tren, format de curând, și întâiul spital de lagăr aŭ sosit la Krasnovodsk.

„Batalionul va fi întrebuințat la lucrărĭ și spitalul va fi stabilit la Askabad.

Trimisul Mahdiuluĭ. — *Daily News* primesce din Alexandria, tot cu data de 1 curent, următórele:

„Hussein pașa Khalifa, trimisul Mahdiuluĭ, a asistat astă-ḑi la primirea dată de Kediv în palatul Raseltin cu ocasia serbăreĭ Bairamuluĭ.

El nu aduce nicĭ o scrisóre de a Mahdiuluĭ pentre Kediv, a primit numaĭ instrucțiunĭ verbale care nu prea par de mare însemnătate.

Probabil, el vrea să scape de acusarea d'a fi avut vre-o altă comunicare cu rebeliĭ“.

Acéstă depeșă cam obscură, este explicată de o alta a agenției Reuter.

„Este constatat positiv că Hussein pașa Khalifa nu e însărcinat cu nicĭ o misiune politică; numaĭ ca să aibă un pretext d'a părăsi Berberul el a făgăduit să împartă o proclamație printre beduinĭ Abbade,

Un tip din Abisinia.—(Veḑĭ pag. 3).

ca pregătire pentru un atac al Mahdiuluĭ contra Egiptuluĭ de sus.

El se va duce mâine la Cair.“

Moartea Mahdiuluĭ.—Depeșile ce sosesc din Alexandria spun că nu s'a primit nicĭ o veste relativ la pretinsa mórte a Mahdiuluĭ și că într'acel oraș se dă prea puțină credință acestuĭ svon.

In ședința de astă-ḑĭ a camereĭ comune lor domnul Bourke declară însă, rĕspunḑênd uneĭ întrebărĭ a luĭ Brodrok, că guvernul a primit din isvóre oficiale confirmarea celor publicate într'acéstă privință de către ḑiare, dar că acéstă confirmare nu se póte însă considera ca definitivă.

Englitera și Turcia în Sudan. Daily Chronicle dă ca positivă scirea că Pórta s'a acordat acum pe deplin cu guvernul din Londra în privința ocupăreĭ Sudanuluĭ cu forțe turcești.

Se vorbește însă că acest lucru n'ar fi sigur, ci că guvernul engles ar vroi să obție cooperarea Turcieĭ în Sudan.

Sir Drummond Wolff, maĭ înainte d'a se duce la Cair, se va duce la Constantinopole spre a învinge cele din urmă resistențe ale Sultanuluĭ la trimiterea trupeler turcești în Sudan și a 'l hotărî să dea tot sprijinul sĕŭ Kedivuluĭ Tewfiik pașa.

Englitera va lua în sarcina sa tóte cheltuelile expediției.

Maĭ înainte d'a face vre-o propunere Parlamentuluĭ și puterilor ln privința Egiptuluĭ, lord Sălisbury va aștepta ca sultanul să accepte acéstă otărire.

Sosirea luĭ Wolseley la Londra.—In séra de 1 curent a sosit la Londra lord Wolseley însoțit de aghiotanțiĭ sĕĭ și de sir Redwers Buller, și de lord Charles Beresford.

Prințul Eduard de Saxonia Weimar și o sută dintre ceĭ maĭ distinși ofițerĭ, din carĭ mulțĭ aŭ servit în expediția de la Nil, primiră pe general care fu fórte mult aclamat de mulțiumea adunată la gară, când el se arătă între lady Wolseley și fiica sa.

Iar chestia lupanarelor.— A patra și cea din urmă parte a ancheteĭ făcută de *reporterul* ḑiaruluĭ *Pall Mall Gazette* a apărut în numĕrul de vinerĭ.

Ea denunță complicitatea poliției cu femeile ce ajutaŭ vînḑarea fetelor și dă amănunte multe asupra târguluĭ acestuia mârșav.

De altminterĭ *Pall Mall Gazette* primesce și o contra-anchetă și anunță că Samuel Marley, membru al Parlamentuluĭ și cardinalul Manning aŭ consimțit să facă parte dintr'un comitet însărcinat să caute adevĕrul destăinuirilor sale.

Ḑiarul *Pall Mall* va da tóte documentele și tóte numele.

In urma acestor fapte, domnesce o mare ferbere aicĭ.

Pall Mall Gazette a publicat numaĭ inițialele indiviḑilor amestecațĭ în afacerea Jeffreys. Dar numele acestor indiviḑĭ sus pușĭ fură publicate acum câtă-va vreme de un alt ḑiar: *Sentinel*. Ecă-le: lord Fyfe, lord Donglas Gordon, lord Aylesford, sir William Fanton, deputatul Tyrwhit Wiesón, regele Belgieĭ și prințul de Galles.

Apoĭ s'a purtat prin oraș un anunciŭ pe care sta scris cu litere cât palma:

„Prințul de Galles în lupanarele dómneĭ Jeffreys.“

Se asigură apoĭ că autorul articolelor din *Pall Mall Gazette* este domnul George Moore, poet și romanțier engles.

Ca poet, talentul sĕŭ e recunoscut de toțĭ în Englitera, unde e considerat ca rivalul luĭ Swinburne. Ca romanțier merge pe urmele luĭ Zola și ale luĭ Edmond de Goneaurt cu care e fórte intim. Zola apoĭ e autorul prefațeĭ celuĭ din urmă roman realist al luĭ George Moore, întitulat *La femme du Cabotin*.

Intâiele romanțe ale luĭ Moore stîrniră mare sgomot pentru cutezanța cu care 'și bătea joc de faimósa pudóre englesă I-s'aŭ făcut criticĭ înspăimântătóre de ca-

rĭ numaĭ *Pall Mall Gazette* avu curajul să 'l apere.

Se pare că acum Moore a vrut să 'şĭ răsbune de moralitatea ipocrită a connaţionalilor sĕĭ şi cu pipăratele sale destăinuirĭ a isbtuit de minune.

Ultima Oră

Gravitatea scirilor comunicate fără de veste asupra chestieĭ afgane pune pe gândurĭ pe toţi. Ele sunt socotite însă maĭ mult ca un simptom de cât ca un fapt împlinit şi speranţele unuĭ acord nu sunt pierdute încă.

Opinia publică e îngrijată, dar nu aţîţată. *Johnson*

Noutăţi Telegrafice

Londra, 5 Iulie.

„Saint-James Gazette“ consideră starea de lucrurĭ din Asia centrală ca fórte ameninţătóre şi crede că ruşiĭ plănuiesc vr'o lovitură contra Heratuluĭ. Guvernul engles trebue să se témă şi de complicaţiunĭ interne. Dacă Ruşiĭ vor ocupa Zulficarul, fără îndoială că liberaliĭ vor striga: „De ce faceţĭ rĕsboiŭ pentru un kilometru de pămênt? Lăsaţi-l în stăpânirea Ruşilor.“

„Globe“ desaprobă strigătele de alarmă ale unor ţiare, cu tóte acestea ruşiĭ nu trebue să ajungă în posesiunea Zulficaruluĭ, chiar dacă ar fi nevoie d'un rĕsboiŭ pentru a 'ĭ opri de la acésta.

Berlin, 5 Iulie.

„Norddeutsche Allgemeine Zeitung“ anunţă că Chaniĭ Chiveĭ şi Samarcandeĭ sunt fórte neliniştiţĭ de ştirea că Ţarul are de gând să se titule de împărat al Asieĭ centrale de óre-ce vĕd în acésta un semn că Rusia are de gând să anecseze tot teritoriul dintre China şi Afganistan.

Paris, 5 Iulie.

Comitetul electoral oportunist a luat titlul de „Comitet naţional republican“.

Manifestul sĕŭ 'l va afişa în tóte comunele la începutul perioadeĭ electorale. Până acum l'aŭ semnat 160 senatorĭ şi deputaţĭ. Termenul pentru alegerĭ pare a se fi fixat definitiv pentru finele luĭ Septembrie.

Petersburg, 6 Iulie.

„Le Journal de St. Petersburg“ desminte ştirea că se fac mişcărĭ de trupe ruseştĭ pe graniţa afgană. El declară că Rusia nu va face nimic pentru a împedica isbânda negocierilor pendinte.

Berlin, 6 Iunie.

„Gazeta Cruceĭ“ zice că pe când generalul Wolseley se opune la deşertarea Sudanuluĭ, pentru că prevede marĭ nenorocirĭ pentru Englitera în valea Niluluĭ, lord Salisbury voeşte să îmbunătăţéscă situaţiunea Egiptuluĭ şi a Sudanuluĭ, prin mijlocul uneĭ alianţe cu Turcia, care va trebui să garanteze pacea şi ordinea în aceste ţinuturĭ.

Londra, 6 Iulie.

Un mare diplomat rus a declarat corespondentuluĭ „Noueĭ presse libere“ din Viena că aţâţarea din ţilele din urmă nu e de loc justificată de atitudinea Rusieĭ, şi că cabinetul din St. Petersburg nu caută să creeze nicĭ o garanţie care să fie de natură a împiedica regularea definitivă a cestiuneĭ afgane pe basele încheiate între lordul Granville şi d. de Giers.

Madrid, 6 Iuliŭ.

Holera a năvălit în nouĭ proviciĭ. Aprópe 1900 casurĭ, din carĭ 700 urmate de mórte, se constată în fie care zi.

Constanţa 7 Iulie.

Cu ocasiunea serbăreĭ anuale a laculuĭ de Constanţa, ofiţeriĭ garnizónelor din Bregenz, Lindaŭ, Veingarten şi din Constanţa aŭ venit la Mainaŭ pentru a înfăţişa omagiile lor impăratuluĭ Wilhelm. Colonelul garnizóneĭ din Constanţa a ridicat un toast pentru infrăţirea armatelor austro germane. Impĕratul a rĕspuns: „Eŭ beaŭ asemenea pentru acésta“. Marele duce de Baden a rădicat un toast pentru împĕratul Austrieĭ ca aliat al împĕratuluĭ Germanieĭ.

Constantinopol, 7 Iulie.

Dupĕ obiceiŭ, ex-kedivul Ismail, adresând prin teiegraf felicitările sale sultanuluĭ cu ocasiunea Bairamuluĭ, sĕrbătórea ce corespunde Anuluĭ-Noŭ, sultanul a rĕspuns îndată pentru a mulţumi ex-kedivuluĭ.

Se asigură că de la depunerea luĭ Ismail e întâia óră când sultanul respunde direct felicitărilor ce i le-a adresat ex-kedivul.

Din Capitală

Sâmbătă d. general Fălcoianu, ministru de resbel, a sĕrbătorit împlinirea a 50 de anĭ a vêrsteĭ sale. Serbarea a fost din cele maĭ animate.

—o—

D. I. C. Brătianu, prim-ministru, plécă în străinătate între 9 şi 11 a luneĭ curente.

—o—

In urma uneĭ anchete ce s'a făcut la halele centrale, se ţice că şapte împiegaţĭ comunalĭ vor fi destituiţĭ din causă de negligenţă în serviciŭ.

—o—

Maĭ mulţĭ cititorĭ întrebându ne când se va trage seria II-a a loterieĭ din Ploeştĭ, rĕspundem că prin octombrie viitor şi póte şi maĭ târţiŭ de óre-ce biletele pentru acea serie nu s'aŭ vêndut încă.

—o—

Bîlciul *Ghica* de pe câmpul Moşilor se va deschide din noŭ în ţiua de 4 August şi va dura până la 16 ale aceleiaşĭ lunĭ.

—o—

D. Dim. Sturdza, ministru instrucţiuniĭ publice, care a fost la o moşie lângă Băicoiŭ, s'a întors alaltă-sĕră în capitală. D. Suzzara, consulul general al Austro-Ungarieĭ în Bucurescĭ, a plecat alaltă-ierĭ în străinătate, în virtutea unuĭ concediŭ. A sĕră monseniorul Palma, arhiepiscopul latin de Bucurescĭ, a plecat la Sinaia şi mâine E. S va fi primit în audienţă de M. S. Regele. Ierĭ de diminéţă d. general Radu Mihaĭ, ministru al lucrărilor publice, s'a reîntors în capitală cu trenul de Roman. D-niĭ miniştri C. Nacu şi general Fălcoianu s'aŭ reîntors ierĭ de diminéţă de la Sinaia. D. prim ministru s'a reîntors alaltă-ierĭ seară în capitală, venind de la Florica.

DIN JUDEŢE

Principesa Elena Cuza.— Precum am anunţat în numĕrul trecut, Principesa Elena Cuza a sosit Vineri în 5 ale curenteĭ cu trenul de 7 ore 25 m. séra la moşia sa Ruginósa, însoţită numaĭ de fiul eĭ cel maĭ mare, *Alexandru*, fiind că cel l'alt a rĕmas în Paris pe timpul vacanţieĭ. Cu acelaşĭ tren a maĭ venit şi D-na *Anneta D. Rosetti*, (cumnata Mărieĭ Sale), care se întorcea de la băĭ şi cu care se întâlnise la Viena. Principesa Elena va sta douĕ lunĭ în ţéră, după care timp se va întórce iarăşĭ la Paris, fiind că fii eĭ maĭ aŭ trebuinţă d'a sta acolo încă un an pentru a 'şĭ complecta studiile.

—x—

Societatea meseriaşilor din Tulcea, în adunarea ce a avut în ţiua de 30 iunie, a ales un alt consiliŭ în locul celui demisionat. Preşedinţia s'a încredinţat d-luĭ I. Melinescu, farmacist, a căruĭ activitate este bine cunoscută.

—x—

Oaspeţi cu sila.—Autorităţile ruseştĭ aŭ găsit mijloc de a scăpa de evreĭ, silindu-ĭ a spune că sunt din România, scrie ţiarul „Dunărea“. Pe acéstă simplă mărturisire le fac acte şi 'ĭ trimit la noĭ unde, după o miniţiósă cercetare a actelor de către autorităţile locale cât şi din spusa evreilor, s'a dovedit că n'am avut fericirea a fi posedat vre-o dată pe aceştĭ óspeţĭ.

A ragem atenţiunea autorităţilor mărginaşe cu Rusia, a nu se lăsa a fi induse în eróre şi a respinge pe aceştĭ mosafirĭ ce voeşte a ni-ĭ hărăzi buniĭ noştri vecinĭ.

—x—

Locustele.—Lucrările pentru esterminarea locustelor s'aŭ sfârşit. „Dunărea de jos“ scrie că în judeţul Tulcea nu maĭ sunt deposite de locuste şi prin urmare atât Dobrogea cât şi ţara întrégă sunt acum ferite de acest teribil flagel.

—x—

Recolta.—Acelaşĭ ţiar scrie că în Dobrogea pânea albă s'a secerat, şi, în termen de mijloc, o chilă a dat 15 — 20. Se simte lipsă de plóie pentru porumb, meiŭ, cartofĭ, fasole.

—x—

Hoţi prinşi. — Citim în „Dunărea de jos“: Ali Sali, Arif Husein şi Iuruk Meemed, vestiţĭ hoţi de caĭ, aŭ fost prinşi de poliţia din Isaccea, care a găsit la dênşiĭ şi nisce caĭ furaţĭ anul trecut.

—x—

D'ale dragosteĭ.— O tînĕră fată din Râmnicu Vâlcea s'a sinucis. Ea trăia de vre'o doĭ anĭ cu un sub-locotenent de la Dorobanţĭ, un adevĕrat specimen de don Juan de provincie. Convinsă că amantul eĭ o părăsise pentru tot-d'una, luă funesta hotărîre de a se otrăvi. Spre acest scop a disolvat într'un pahar cu apă douĕ cutiĭ cu chibriturĭ şi le-a bĕut. Tótă nóptea ea dormi liniştită, a doua ţi însă durerile începură. Atuncĭ ea spuse tatăluĭ sĕŭ (adoptiv) că s'a otrăvit şi ceru ajutor. Era prea târziŭ, pentru că tóte ajutórele remaseră zadarnice. Zece zile sĕrmana nenorocită s'a sbătut în cele maĭ grozave convulsiunĭ. A zecea zi şi-a dat sfârşitul.

La 1 Iulie aŭ îngropat'o. Nu o însoţia maĭ nimenĭ, căcĭ sărmana rĕmăsese orfană de mică şi fusese crescută de un scriitor din acel oraş împreună cu femeea sa, carĭ o idolatrau. Tînĕrul don Juan îşĭ vede de carieră.

Ca adaos, se ţice că s'ar fi interzis preoţilor de a o însoţi până la ultimul locaş.— Aşa dar batjocorită în viaţă, apoĭ omorită, şi mórtă chiar trebuia să fie batjocorită!

—x—

O comóră falşă în fontână.— Din orăşelul Darabani, judeţul Dorohoiŭ, se scrie că la 25 Iunie trecut maĭ mulţi locuitorĭ din acel orăşel, curăţind o fontână, în piaţa d'acolo, băiatul Haim Leib sin Hascal a găsit în noroiul scos din acea fontână, în presenţa maĭ multor persóne, trei zecĭ piese de câte 5 leĭ şi douĕ-zecĭ şi una piese de câte 2 leĭ una. Tóte aceste monede eraŭ falşe, lucrate de cositor, învelite într'o pânză veche; ele s'aŭ depus în păstrarea oficiuluĭ primărieĭ şi s'a procedat imediat la cercetarea faptuluĭ. Bănuiala principală se îndreptéză cu deosibire asupra uneĭ cete de ţiganĭ din Austria, cari, ca meşterĭ căldărarĭ, cutreră România. După urmăririle făcute s'aŭ găsit pe locul unde a stat şatrele nisce cârpe de pânză, carĭ aŭ multă asemânare cu acele în carĭ eraŭ învelite acele monede falşe.

—x—

Innecaţĭ de plóie.— In comuna Cişlăŭ jud. Buzĕŭ, a căzut o plóie torenţială, din care venind un puhoĭ mare, a înnecat un băiat şi o fată ce păsceaŭ vitele în apropiere, găsinduli-se cadavrele după 2 ore.

—x—

Innecat. In ziua de 4 a. c. luni băiatul Vasile, in etate de 15 anĭ, fiŭ al locuitoruluĭ Ión C. Trifan din comuna Dolješti jud. Roman, ducêndu se să se scalde în gheolul opustuluĭ de la móra părăsită din acea comună, s'a înnecat.

—x—

Comerciŭ ambulant permis.— Apropiindu-se epoca bâlciuluĭ anual din Roman, primăria locală va lua dispoziţiunĭ de a se încunoştiinţa prin publicitate că la acest bâlciŭ conform uzuluĭ va fi permis comerţul ambulant.

—x—

Impuşcat.— Marţĭ 2 iulie pe la orele 8 séra, locuitorĭ Gheorghi Hopan şi Gheor-

---

Folţa „Universuluĭ“

231

MIETTA

PARTEA PATRA

DOAMNA JORAMIE

IV

Farmecul rupt

(Urmare)

In dispositia de spirit în care se afla George, e uşor de înţeles ceea ce trebue să fi simţit după citirea acesteĭ scrisorĭ plină de expresiĭ aşa de tinere.

Cum, el putuse uita pentru un moment pe Mietta, fusese aprópe să devie amantul uneĭ alte, femeĭ trumóse fără îndoială, dar maĭ în vêrstă de cât dênsul şi măritată, lucru care singur ar fi trebuit să fie de ajuns spre a 'l reţine!

Acum, când îşĭ revenise în minte, se întreba cum putuse ajunge puţin câte puţin la acest grad de nebunie. Nu înţelegea. Pentru că, în sfârşit, nici bogăţia, nicĭ gradul înnalt social al dómneĭ Joramie nu 'l seduseseră. Şi, de sigur, în nicĭ o altă privinţă, ea nu putea să fie comparată cu Mietta, care era de o frumuseţă uimitóre, şi, ce e maĭ mult, tênără şi pură!

George se simţia turburat până în adâncul inimeĭ; dar tot de o dată frigurile luĭ arţĕtóre se linisceaŭ, inima luĭ avea tresărirĭ dulcĭ şi pare că se simţea renăscut.

De o dată, ne maĭ putându se ţine, isbucni în lacrămĭ.

Ajungând la uşa odăeĭ luĭ George, dómna Joramie stinsese lumînarea, pe urmă se apropiase de gaura brósceĭ ca să asculte.

Odaea era tăcută; dar, trecênd pe sub uşă şi ajungênd la piciórele sale, ea vedea o rază de lumină, şi simţia, ghicia că tênĕrul nu era singur. Fără îndoială, scolarul sĕŭ era cu dênsul, pentru că artistul nu putuse avea discuţia aceea, acel soĭ de cértă cu altul, de cât cu Lucian. Ea înţelegea cam ce se petrecuse în coridor.

Oh! acest Lucian Morel, care de o cam dată'ĭ plăcuse şi o desfătase!... acum nu 'l maĭ putea suferi, îl uria!... Era o piedică! Ea avusese presimţirea că băiatul acesta o va încurca, că'ĭ va pune o piedică la dorinţele sale.

De ce nu'şĭ ascultase întâia sa idee? Ar fi trebuit să céră de la George să'şĭ trimită înnapoĭ scolarul la Paris.

Ea scia, din câte'ĭ spusese tênĕrul pictor, că Alexis Mollin îĭ cunoscea amorul, speranţele şi instinctul eĭ femeesc o făcea să ghicéscă că Lucian venise la Lamballe cu un scop, trimis de poet, care —ea nu 'şĭ făcea ilusiunĭ într'acéstă privinţă—rĕmăsese vrăjmaşul sĕŭ.

Pe când ea se lăsa în voia acestor reflexiunĭ, George sfârşise citirea scrisoreĭ Miettеĭ, şi ea auţi pe tênĕr suspinând. Se îngălbeni pe dată, un foc posomorât i se aprinse în ochĭ şi 'şĭ încreţi buzele.

George plângea; de ce plângea?

— Ah! înţeleg, înţeleg, cugetă dênsa, cel l-alt i-a vorbit de Mietta, şi amintirea acesteĭ ticălóse fete 'l face să plângă ca un copil mic!

Apucată de o furie nebună, se pregătea să bată cu putere în uşă, când glasul luĭ Lucian o opri. Atuncĭ, făcênd să'ĭ tacă mânia ce clocotea într'ênsa, cu urechea întinsă, nu se maĭ gândea de cît să asculte.

— Vĕ rog, domnule George, nu plângeţĭ, zicea Lucian; nu s'a întîmplat nicĭ o nenorocire, mulţumită luĭ Dumnezeŭ, şi n'aveţĭ să vĕ faceţĭ nicĭ o mustrare seriósă.

Bunul meŭ Lucian, ţise tînĕrul.

— Pe de altă parte, domnişóra Mietta nu va sci nicĭ o dată ceea ce s'a petrecut aicĭ.

— Oh! nu, trebue ca ea să nu scie nicĭ o dată.... scumpa mea Mietta! scumpa mea Mietta!

După uşă, dómna Joramie, cu pumniĭ strânşĭ, scârşnia din dinţĭ.

— George se sculă, luă de mână pe Lucian şi 'ĭ ţise:

— Iţĭ mulţumesc, 'ţĭ mulţumesc.

Aşa dar, domnule George, n'aveţĭ nicĭ o ciudă asupră-mĭ?

— Eŭ să am ciudă, pentru că m'aĭ rechemat în mine, pentru că mi-aĭ deschis ochiĭ! Dar te bine-cuvêntez, din potrivă. Am către tine o datorie de inimă; ah! fiĭ liniscit, voi sci să ţi o plătesc, acéstă datorie... Ce era să fac? Ah! eram nebun.... Din norocire că eraĭ tu ca să mĕ oprescĭ pe marginea prăpastieĭ; fără de tine eram pierdut, tu m'aĭ scăpat! Este adevĕrat Lucian, tu aĭ apărat cu curaj fericirea Miettеĭ şi a mea.

— Nu mĕ înşelasem, ţicea în sine'şĭ dómna Joramie, făcênd sforţărĭ supra-omenescĭ spre a'şĭ stăpâni furia, ticălosul acesta de băiat s'a pus între mine şi George. Şérpe, de ce nu te-am sdrobit!.... şi a fost Alexis Mollin..... Ah! mi o va plăti scump!

— Aşa dar, reluă George, romanţa pe care a'ĭ cântat'o, în parc....

— Şi-a produs efectul sĕŭ; amintinduvĕ juramêntul pe care l'aţĭ făcut Miettеĭ d'a o iubi în tot-d'auna, v'am împiedicat d'a intra în pescera unde cea-l-altă vĕ ascepta.

— Tu sciaĭ că eram acolo?

(Va urma).

Emile Richebourg

Mişcarea populaţieĭ Capitalei

Pe ţiua de 7 Iulie

Născuţĭ 15

Morţĭ 14.

Căsătoriĭ 8 adică: D. Iorgu Hagiescu cu d-ra C. Georgescu; d. Natan Mendel cu d-ra Iosephina Simon; d. Niţă Nicolae cu d-ra Paraschiva Ión Ursu; d. Pascu Finkelştein cu d-ra Elena Avramovicĭ; d. Ión Stănescu cu d-ra Elisabeta Ferdinand; d. Alexandru Dociu cu d-ra Efrosina Christescu; d. Petrache Ión cu d-ra Hristina Nicolae; d. Marin Tudor cu d-ra Tudora Miu.

ghi Bodescu din comuna Vulpăşeştĭ judeţul Roman, ducêndu-se în pădurea Epitropiei Caseĭ Sf. Spiridon să împuște nisce porcĭ sălbaticĭ, şi despărţindu-se unul de altul, când aŭ venit porciĭ între dênşiĭ eĭ teaseră focurĭ din o parte şi alta, astfel că din întîmplare descărcătura armeĭ lui Hopan căđu asupra luĭ Bodescu, lovindul la cap, în piept şi în mâna drépră.

Acte oficiale

Sunt numiţĭ :

D. Ciril Sebastian, deputat, prefect la Bacăŭ ; d-niĭ M. Economu preşedinte la trib. Brăila; Scarlat Popescu preşedinte la trib. Tutova; D. Metaxa jude instructor la trib. Brăila; V. Constantinescu membru la Teleorman; Gr. Procopiu judecător la ocolul T.-Măgurele.

D-niĭ Ion Berceanu, maior în retragere, director al arestuluĭ preventiv din Brăila; Constantin Mihăilescu director al arestuluĭ din Ialomiţa; Mihail Linaru director arestuluĭ Olt; George Panaitescu medic la oraşul şi spitalul Babadag.

* S'a autorisat consiliul judeţuluĭ Romanaţĭ să priméscă donaţiunea d-neĭ Smeralda Vlădoianu, născută Greceanu, consistând în nişte case din Caracal unde să fie spitalul judeţuluĭ şi să se numéscă spitalul „Smeralda Greceanu.

* D. Alexandru Radu, în urma concursuluĭ ce a depus, a fost numit profesor provisoriŭ pentru limba germană la şcóla comercială din Galaţĭ.

Corespondenţa particulară a „Universuluĭ"

Bătaie polițienéscă.—Din Giurgiu ni se scrie că, cu ocasiunea unuĭ furt comis la d. Lică Nedelcovicĭ, comisarul din localitate Carabela, din ordinul d-luĭ poliţaiŭ Vişinescu, a bătut cumplit pe servitórea d luĭ Lică Nedelcovicĭ, smulgêndu'ĭ pĕrul şi umplêndu'ĭ corpul de vînĕtăĭ, cu tóte că adevĕraţiĭ furĭ aŭ fost descoperiţĭ şi daţĭ pe mâna justiţieĭ. Numita servitóre se află acum în primejdie de mórte, şi o caută în secret douĭ medicĭ în casa d-luĭ Nedelcovicĭ.

Fiind acésta adevĕrat, cerem să se pedepséscă funcţionariĭ abusivĭ.

Pentru d. ministru al financelor.—Ni se scrie din Galaţĭ, şi credem că faptele trebue să fie ast-fel, cum că uniĭ funcţionarĭ de la vama Galaţi se pórtă fórte brutal cu publicul, şi cu greŭ fac trĕba ce le cade în sarcină dacă nu li se unge osia; ast fel eĭ cer de pe la comercianţĭ cadourĭ diferite, precum articole de băcănie pentru casă, ciorapĭ, cămăşĭ etc. şi nu se póto face nicĭ o constatare de martă până ce d, taxator să nu se înoéscă.

Să bine-voiască d. ministru a cerceta şi a nu lăsa cercetarea fără urmare.

Plóie şi grindină.—D. P. F. ne scrie din Bêrlad că pe acolo a fost în ţiua de 6 Iulie, o plóie torenţială, iar în plasa Simila de lângă oraş s'a revĕrsat un adevĕrat potop însoţit de douĕ orĭ cu grindină care a făcut marĭ stricăciunĭ atât locuitorilor cât şi arendaşilor. Apa curgea d'o palmă, chiar pe şesurĭ.

Falimente

Ultima statistică judiciară publicată de ministerul de interne, scrie „Curierul financiar", constată că numĕrul falimentelor care aŭ intrat în cercetarea tribunalelor din ţară în anul 1880 a fost de 214 şi al celor rĕmase neresolvate din 1879 era de 202. In total în anul 1880 se aflaŭ pendinte 416 falimente.

S'aŭ lichidat 76 falimente din care 39 numaĭ în districtul Ilfov şi 36 în restul ţĕreĭ.

Dintre cele 75 falimente, 16 aŭ fost declarate după cererea propriă a faliţilor, 57 după cererea creditorilor şi 2 după urmărirele ministeruluĭ public. Cele maĭ multe, în numĕr de 45, s'aŭ terminat prin încheiare de concordat variând de la 10—80% şi 19 prin acte de unire ; pentru rest nu s'aŭ făcut nicĭ acte de unire nicĭ nu s'a încheiat concordat.

Pasivul acestor falimente a intrecut cu mult activul, cel d'âtâiu s'a ridicat la suma de leĭ 3.591.285.70 şi activul la 2.237.000.

Falimentele ce s'aŭ lichidat în anul 1879, aŭ fost în tótă ţara de 30 avênd un activ de leĭ 683,234 şi un pasiv de leĭ 1,690,928.

Pentru primăria capitaleĭ

Pe lângă fericirea d'a ne dogori în acest cuptor de Bucureştĭ, şi pe lângă plăcerea d'a înghiţi tot praful, se maĭ adaogă şi variaţia d'a resufla aerul puturos al mocirlelor de carĭ întâlnim fórte des în Bucureştĭ. In faţa cimitiruluĭ israelit se află un lac care, cu tótă căldura, nu maĭ sécă, spre marea bucurie a porcilor ce staŭ tótă ţiua în el ca să se recoréscă, şi a sacagiilor care 'ĭ dispenséză d'a se duce maĭ departe.

Intrebăm pe edilĭ : N'ar putea să ne lipséscă de acéstă variaţie ?

*
* *

Un alt cetăţean de pe calea Moşilor ne scrie că printre miseriile de care suferă cetăţeniĭ capitaleĭ, ocărmuitoriĭ oraşuluĭ le face acum o nouă nedreptate, căcĭ aŭ oprit pe precupeţiĭ de carne a maĭ umbla pe strade, luându-le pâinea de tóte ţilele, iar cetăţenilor răpindu-le înlesnirea d'a 'şĭ procura carne pe care de la hală nu o pot aduce, fiindu-le cu depărtare.

Consiliŭ practic

Se întâmplă adesea că cine-va e apucat nóptea de colicĭ, maĭ cu sémă din pricina grămădireĭ aeruluĭ în intestine.

Intr'aceste casurĭ e de ajuns un ceaiŭ de muşeţel spre a liniști orĭ-ce durere. Dacă n'aveţĭ timp să faceţĭ ceaiul, puneţĭ în 250 grame de apă fierbinte vre-o ţece florĭ de muşeţel şi daţĭ să bea bolnavul acéstă apă căldicică.

Persónele supuse la asemenea bólă ar trebui să ia în tóte ţilele o céşcă de ceaiŭ de muşeţel.

30,000 ruşĭ goniţĭ din Prusia

„Gazeta de Francfort" primeşte următórea depeşă din Berlin :

„Până acum aŭ fost goniţĭ din Prusia *treĭ-ţecĭ de miĭ* de supuşĭ ruşĭ.

„De óre-ce decretul de expulsiune nu constrînge pe expulşĭ d'a se înturna în patria lor, mulţĭ din eĭ aŭ luat drumul Americeĭ, alţiĭ s'aŭ dus în Elveţia."

Acéstă depeşă arată cât de tiranic e sistemul de guvernare adoptat în Prusia. Ni se pare ciudată apoĭ observarea că guvernul prusian n'a silit pe expulşĭ să se întórne în patria lor. Dar cum 'ĭ ar fi putut sili ? De altminterĭ mulţĭ dintre expluşĭ nu maĭ sunt supuşĭ ruşĭ, de óre-ce aŭ locuit mult timp în Prusia. Nu sunt nicĭ supuşĭ prusienĭ, nicĭ supuşĭ ruşĭ, nu aŭ cetăţenie.

Ilustraţia nóstră

Dăm aţĭ un tip de abisinian. Abisinieniĭ sunt creştinĭ, aŭ portul arabilor din carĭ se trag, obiceiurile parte turcescĭ, parte d'ale negrilor. Sunt o rasă robustă, înalţĭ, bine făcuţĭ; aŭ faţa ovală, nas subtil, dinţĭ frumoşĭ, colórea négră, măslinie saŭ bronzată. Imbrăcămintea lor e simplă şi consistă dintr'o vestă largă şi din pantaloni. Soldaţiĭ sunt înarmaţĭ cu lăncĭ, pumnale, iatagan şi puşcĭ cu cremene.

Faptele ţileĭ

Crima din strada Polonă

Dacă meritä cine-va numele de bestie şi criminal acesta e individul R. M. care bătu ierĭ în modul cel maĭ sĕlbatec pe mama sa. La strigătele desperate ale mameĭ care se svircolea de durere sub picióre le miserabiluluĭ fiŭ, vecinĭ alergară şi scăpând pe mamă, dădură bestia pe mâna poliţieĭ

30,000 leĭ furaţĭ

Alaltă-sĕră un domn care venea din Brăila a declarat că venind de la gară ar fi perdut un portofoliŭ cu bonurĭ în valóre de 30,000 leĭ, o poliţă de câte-va miĭ de leĭ precum şi alţĭ banĭ în bilete de bancă francese.

Ierĭ de diminéţă funcţionariĭ de la postă aŭ găsit printre scrisorile strînse din cutiile capitaleĭ 4 bonurĭ de câte 500 leĭ, 2 recipisă a caseĭ de depunerĭ şi consemnaţiunĭ în valóre de 30,000 şi date pe numele d-luĭ Ialomiţeanu precum şi 2 cupone d'ale împrumutuluĭ municipal. Este cât-va timp de când d. Ialomiţeanu a declarat că 'ĭ s'aŭ furat saŭ a perdut un portofoliŭ cu maĭ multe acte de valóre, printre carĭ se aflaŭ şi câte-va bilete de bancă francese de câte 100 leĭ.

Acestea nu s'aŭ găsit.

Sinuciderea din strada Polonă.

In strada Polonă s'a sinucis astă nópte o fată în vârstă de 17 anĭ, numită Jana I... Causa care a împins'o la acest act disperat nu este, după vecinĭ, de cât dragostea. Fiind de maĭ mult în relaţiĭ cu un tînĕr ce se află chelner la otelul O... şi aflând că amantul eĭ se va însura cu alta, nenorocita a bĕut o soluţiune de chibriturĭ şi a murit.

Ultime Sciri

Londra, 8 Iulie.

„Daily-Telegraph" zice că temerile car s'aŭ manifestat în Englitera provin numaĭ din aceea că contingentul trupelor rusescĭ a sporit. Dar nicĭ un incident n'a venit să turbure negociările angajate, iar Rusia n'a formulat pretenţiunĭ nuoĭ.

* D. I. Câmpineanu, ministru afacerilor streine, s'a reîntors ierĭ de diminéţă de la Valea Calugărésca.

*M. S. Regele a primit alaltă-ierĭ la castelul Peleş pe d. general Fălcoianu, ministru de resbel, întors de câte-va ţile din concediŭ. D. general Fălcoianu a fost reţinut la dejun.

* Ni se scrie că în Piatra un incendiŭ a nimicit 14 case.

* Comisiunea însărcinată cu esaminarea candidaţilor pentru scólele fiilor de militarĭ îşĭ va începe la 10 ale acesteĭ lunĭ lucrările sale.

Comisiunea este prezidată de d. colonel Lahovari ; printre membrĭ sunt d. colonel Macarovicĭ şi d-niĭ Tomescu şi Constantinescu, profesorĭ.

*D. I. C. Brătianu va pleca la Aix-les-Bains la 15 Iulie.

* D. George Ghica, ministrul Romînieĭ la Constantinopol, e aşteptat în Bucureştĭ ţilele acestea în virtutea unuĭ concediŭ.

*Elevĭi şcoleĭ de agricultura aŭ plecat cu d. Antonescu Remus pentru ca să amenageze sub direcţiunea sa o pădure a statuluĭ aprópe de Urlaţĭ.

* D. Nicu Rusu, directorul închisóreĭ din Mărginenĭ, a fost revocat din funcţiune.

*Consiliul de rĕsboiŭ care va judeca pe căpitanul Mănescu, se va compune din treĭ oficerĭ superiorĭ de marină şi de doĭ oficerĭ de infanterie. Judecata se va face pe un vas de rĕsboiŭ şi va avea loc pe la începutul luĭ August.

Foiţa „Universuluĭ"

45

Bucătarul Regelui

PARTEA ÂNTÂIA

XII

(Urmare)

— Din fericire, ţise ea aşeţêndu-se pe un fotoliŭ, dacă lupta va fi, primejdi e scăpată de orĭ-ce desonóre, graţie devotăreĭ acestuĭ nobil tînĕr.

— Nobil, da, ţise donna Clara, Majestatea Vóstră l'a esaminat pe când vorbia cu mine ?

— Mi s'a părut bine crescut, generos, sincer, o inimă care se deshide la viaţă, şi maĭ ales amoresat, Claro, amorezat.

— Şi Majestatea Vóslră n'a maĭ observat nimic alt la acest tînĕr ?

— Nimic, rĕspunse regina.

— Fruntea, acolo unde începe pĕrul, căutătura sa, n'aŭ amintit Maiestăţeĭ Vóstre pe unul din supuşiĭ sĕĭ ceĭ maĭ marĭ şi maĭ lealĭ, pe un barbat care, tocmaĭ din tr'acéstă pricină, a fost depărtat din Spania ?

— Nu, rĕspunse regina.

— Eĭ bine ! a fost un moment în care am creţut că vorbesc cu viteazul duce de Ossuna, nu aşa cum este acum, ci aşa cum trebue să fi fost când avea douĕţecĭ şi patru de anĭ.

— Acest tînĕr semăna cu ducele de Ossuna ?

— E o asemănare nesigură... care se observă fórte greŭ când trăsurile feţeĭ tînĕrului sunt liniscite ; dar când se animă, când se exaltéză... când căutărura sa străluceşte, atuncĭ e o asemănare uimitóre ; eŭ cred că acest tînĕr sémănă cu ducele la inimă maĭ mult încă de cât la figură, şi fiind că într'unele circumstanţe inima se citeşte în ochĭ...

— Da, de pildă când iubesce cine-va pentru întâia óră.

— Oh ! pot jura Majestăţeĭ Vóstre că amorul acestuĭ tînĕr mĕ turbură fórte mult.

— Să vorbim puţin şi de tine... după ce am vorbit aşa de mult despre mine... Ce este drept, acest tînĕr a făcut pentru tine ceea ce toţĭ ceĭ alţĭ ar fi făcut cu greŭ.

— Ceea ce a făcut, a făcut'o numaĭ pentru Majestatea Vóstră.

— Da, fiind că el credea, nu fără fundament, că Majestatea mea... eraĭ tu însăţĭ.

Donna Clara se făcu roşie ca o cirésă.

— E ce-va de nepriceput... Eŭ credeam brăţara maĭ sigură la braţ... şi acest tînĕr cutezător...

— Cutezător ?

— Puţin cam prea galant, dacă vroiţĭ.

— Nu e acelaşĭ lucru... îmĭ place mărturisirea ta... tu 'l scusezĭ şi acésta e un semn bun. Lucrul acesta, Claro, dacă nu mĕ înşelĭ, însémnă...

— Că sciŭ să 'ĭ daŭ dreptate.

— Nu... că 'l iubescĭ.

— Că 'l iubesc ! într'un timp aşa de scurt ?

— Tu aĭ primit o impresie aşa de puternică, în cât te asigur că nu se va şterge nicĭ o dată. Când îl veĭ maĭ vedea, tu 'l veĭ iubi, sunt sigură, saŭ, ca să vorbesc maĭ drept, îl iubescĭ deja.

Nu sciŭ.... nu sciŭ.... Din nenorocirea mea, mi-a produs o impresie aşa de adêncă...

— Impresie de care escĭ mândră, Claro, şi pentru întâia óră te-a făcut recunoscătóre către Dumneţeŭ pentru frumuseţea ce ţi-a dat.

— Nu, nu, rĕspunse Clara turburată ca şi cum regina ar fi citit în adâncul inimeĭ sale.

— Şi de ce să nu'l iubescĭ ? Un tînĕr care a făcut totul pentru tine, un tînĕr care, din pricina ta, se găsesce într'o mare primejdie; pentru că în sfârşit a omorît saŭ a rănit pe don Rodrigo, a tăiat cu spada firul uneĭ trădărĭ mişelescĭ, şi acest lucru 'ĭ va atrage ura unor vrăjmaşĭ puternicĭ, de care noĭ nu'l vom putea apăra póte. Şi o jertfă aşa de mare nu meritä óre ca tu să'l iubescĭ ?

— Acest amor, senora, ar fi pentru mine un chin şi pentru dênsul o mâhnire.

— In ţiua când va cădea ducele de Lerma, acest tînĕr va fi soţul tĕŭ... şi eŭ îţĭ făgăduesc să'ţĭ fiŭ naşă.

(Va urma).

Em. Ferandez Y. Gonzales.

Bibliografie

Am primit la redacţiunea nóstră o broşură întitulată : *Memoriŭ asupra învĕţămêntuluĭ superior în Moldova*, de d. A. D. Xenopol, profesor la Universitatea de Iaşi. Cine se intereséză de mişcarea evolutivă a învĕţămêntuluĭ nostru naţional, va găsi hrană de bună calitate în acest uvragiŭ a savantuluĭ profesor.

POSTA REDACŢIEI

D-luĭ N. care ne-a scris despre găsirea unuĭ bilet de 100 leĭ şi păparea luĭ de către un domn comisar : Daţi-ne numele şi adresa d vóstră şi atuncĭ vom lămuri cestiunea precum cereţĭ.

In contra tuseĭ

Capsule de catran este o specialitate infailibilă în contra orĭ-căruĭ fel de tuse Intrebuinţând aceste capsule în 5—6 ţile tusea de sigur este vindecată.

Flaconul cu 60 capsule leĭ 1.50.

Se vinde numaĭ la administraţia „Universuluĭ" Calea Dorobanţilor, No. 8 Buĭ curescĭ, în dosul Episcopieĭ.

De vêndare cu preţ fórte moderat un *papagal* de cea mabună specie. A se adresa în Strada Batistee No. 23.

Girant responsabil *George Minculescu*

CURSUL BUCURESCI

CASA DE SCHIMB
TOMA ȚACIU
No. 60. Strada Lipscani, No. 60.
Pe ḑiua de 8 Iulie 1885.

	Cumpăr.	Vêndute
5% Rentă Amortisabile .	92 1/2	93 1/4
5% Rentă Rom. perpetuă.	88 1/2	89 1/2
6% Obligaţii de Stat . .	88 1/2	89 1/2
6% „ C. F. R. R.	— —	— —
5% „ Municipale .	77 1/2	78 1/2
10 fr. „ Caseĭ p. 300 l.	212 —	218 —
5% Scr. funciare Rurale.	84 1/4	85 1/4
7% „ „ „ .	100 1/2	101 1/2
5% „ „ Urbane.	82 1/2	83 1/4
6% „ „ „ .	90 1/2	91 1/2
7% „ „ „ .	98 —	99 —
Im. cu prime Buc. 20 l. buc.	30 —	32 —
Acţ. Bănc. Naţ. a Rom. 500 l.	— —	— —
„ Soc. Cr. Mob. Rom. 250 l.	— —	— —
„ „ Rom. de Cons. 500 l.	— —	— —
„ „ de Asig. D.-R. 200 l.	— —	— —
„ „ „ Naţionale 200 l.	— —	— —
5% Municipale nuoĭ. . .	— —	— —
Acţ. Banca Prevederea. .	— —	— —
DIVERSE		
Aur contra Argint. . . .	11 —	11 1/2
„ „ Bilete bancă.	11 —	11 1/2
Florinĭ Wal. Austr. . . .	2 03	2 05
Mărcĭ Germane.	1 23	1 25
Bancnote franceze	99 1/2	100 1/2

Ocaziune rară

Din causa nesănătăţi un *pălărier* din provincie voşte a preda prăvălia cu tot aranjamentu pe un preţ fórte scăḑut.

Doritorii vor avea detaile la redacţiune. 4—1

Anunciŭ Important

La atelierul meŭ de alămărie se găsesce policandre şi sfeşnice de biserică de orĭce mărime.

Tot de o dată se găsesce şi aparatele port galeri, port rosete, pentru ferestre care nu maĭ are necesitate de a strica zidurile prin cue. Ele circulă după lungimea galerieĭ, sunt dispus a le vinde cu preţurĭ moderate.

H. Glück.

20—2 str. Şerban-vodă No. 63. Bucureştĭ.

S'a perdut o căţeluşe fără sgardă, ce rĕspunde la numele „Emo“, cu pĕrul galben roşiatic, tălie mică, cine o va găsi va primi o bună recompensă, aducând'o în strada Cortuluĭ No. 1 bis. (Precupeţiĭ noĭ.) 3—1

Insciinţare

Spaţiósele salóne ale clădireĭ celeĭ no- din Calea Victorieĭ No. 61, fiind espre preparate prin colóne pentru orĭ-ce interprindere, şi avênd o supra faţă aprópe de 250 metri patraţĭ.

Doritorĭĭ de a lua cu chirie aceste salóne se vor adresa la proprietaru

12—12 **Petre Enciulescu.**

Laureta Sterle renumita cărturăresă sosită de curênd în Capitală şi domi ciliată în Calea Plevneĭ No. 52, la sfirşitul Bulevarduluĭ Elisabeta Dómna face cunoscut arta sea de a ghici trecutul, presentul şi viitorul cu cărţile, şi dupe semnele pălmi. 12—3

APA PENTRU OCHI

Fórte eficace incoruptibilă inalterabilă a chimiculuĭ farmacist F. Pucci. Se întrebuinţă cu un imediat succes în oftalmiile acute şi cronice, în blefaritele simple (inflamărĭ, etc. etc.) reîntăreşte şi reînviază vederea, face să dispară albéţa şi depărtéză durerea şi lăcrămarea. Acţiunea eĭ e aşa de promptă şi constantă, în cât orĭ-ce persónă o póte proba în termen de 1—4 zile.

Fie-ce flacon leĭ 3.

Se vinde numaĭ la Administraţia „Universuluĭ“ Calea Dorobanţilor, No. 8.—Bucurescĭ.

Tipogr. Româna-Italiana
Calea Dorobanţilor. No. 8, Bucurescĭ, Bucurescĭ, esecută 100 Cărţi de visită cu preţul de la leĭ 1.80 până la leĭ 2.50. Cu augmentul de 40 banĭ se trămite în orĭ-ce parte din ţară.

Velutina Frecceri

Acéstă adevĕrată pulbere de oreḑ bine preparată, e lipsită cu totul de orĭ-ce substanţă vătămătóre peliţeĭ şi e bună pentru tóte dómnele care doresc să 'şi păstreḑe sănătatea şi frumuseţea lor. Astă pulbere e invisibilă şi de o fineţe fără păreche, este parfumată cu un miros special şi delicat, şi asigură peliţeĭ o frumuseţe constantă, o frăgeḑime ce nu se póte altera.

Cutia leĭ 1. 40.

Se vinde Numaĭ la Administraţia „Universuluĭ“ Calea Dorobanţilor, No. 8.

Anathezina

Elexir pentru dinţĭ, bólele gureĭ şi dinţilor. Acéstă licóre prin puterea ingredienţelor din care e compusă este celmaĭ puternic preservativ pentru a face plăcut mirosul rĕsuflăreĭ. Se compune din tonicĭ salutarĭ şi e cel maĭ eficace leac pentru a preveni durerea dinţilor şi stricarea lor. E fórte potrivit pentru ca să cureţe şi să întăréscă dinţiĭ şi pentru ca să păstreze curat smalţul lor; întărsce gingiile şi e chiar un puternic leac contra inflamaţiilor de gingiĭ. Flaconul într'o elegantă cutie leĭ 2.

Cerneala neştearsă

Spre a însemna rufele fără nicĭ o preparaţie. Nu se descoloréḑă prin spălare, şi nu piere cu nicĭ o procedare chimică. Sticluţa conţine aprópe 20 gr. de cernélă spre a însemna o mie şi maĭ bine de rufărie, leĭ 1.20.

Apa Ateniană

Spre a curăţi şi înmuia pĕrul. Face să dispară repede mătréţa şi mâncărimea care adesea contribuesc la perderea pĕruluĭ, distruge resturile acide produse de sudóre, carĭ sunt germenul diferitelor bóle de pele. Un elegant flaconaş, leĭ 1.20.

Aseste speciclităţi se află de vêndare numaĭ la Administraţia ḑiaruluĭ „Universul“ Calea Dorobanţilor, No. 8.—Bcuurescĭ.

URAGUARA

Tinctura acesteĭ plante americane descoperită şi importată de profesorul *Luigi Ubicini* este doctoria pe care o lungă esperienţă a arătat'o ca într'adevĕr preţiósă pentru surprindĕtórea eficacitate medicinală în catarurile cronice de plămânĭ, în bronchorea din bronchietalsie şi din escavaţiunĭ pulmonare produse de oftică în primul şi al doilea grad. In *Gazetta Medica* din Roma de la 15 Martie 1883 se citesce: *Uraguara* e o doctorie care în catarurile cronice de plămânĭ şi în bronchorea din bronhiectaisie produse efecte ce nu se póte obţine cu nicĭ o altă doctorie. Un flacon pentru o lună leĭ 6.

Cel maĭ mare succes

Recomandăm cu deosebire:

ETERUL luĭ SACCO

Cu o sticluţă din acéstă specialitate se obţine 100 şi maĭ bine de bĕuturĭ: Mentă, Scorţişóre, Anice, Costumè, Lămâe şi Portocale, dupĕ dorinţă. Acéstă bĕutură, pe lângă că potolesce setea are şi puterea digestivă, înlătură pericolul orĭ căreĭ bóle provenită din necurăţenia apeĭ şi feresce de bóle tifoide, causate une-orĭ din adunarea unor glóte numeróse de ómenĭ.— O sticluţă pentru 100 pahare leĭ 2. 00.

Se află de vêndare numaĭ la Administraţia „Universuluĭ“, Calea Dorobanţilor, No. 8.—Bucurescĭ.

In contra Pleşuvieĭ

APA FRECCERI

premiată cu maĭ multe medaliĭ la expoşiţiun naţionale şi internaţionale, are proprietatea, probată prin miĭ şi miĭ de certificate, d'a face să înceteḑe imediat căderea pĕruluĭ, de a'l face să créscă, dând putere rădăcineĭ şi făcând să dispară mătréţa. Are incontestabila proprietate d'a mănţine culórea primitivă a pĕruluĭ. Apa Frecceri este în fine cel maĭ bun cosmetic, ce se oferă publiculuĭ pentru nutrirea pĕruluĭ, pe care îl face flexibil şi lucitor. Flaconul leĭ 2,50.

Se vinde numaĭ la Administraţia „Universuluĭ, Calea Dorobanţilor, 8.

Nu maĭ e Chelie
POMADA ITALIANA
Premiată cu mai multe Medaliĭ

Inaintea cureĭ

Dupĕ cură

Contra chelieĭ găsim pe fie-ce ḑi în ḑiare proclamate ca remediĭ sigure nisce specialităţi neeficace şi chiar periculóse. Pomada pe care noĭ o presintăm publiculuĭ nu trebue de sigur pusă în rândul acestor remediĭ şi miile de vindecărĭ obţinute atestă eficacitatea şi infaibilitatea eĭ.

Pomada Italiană e un produs serios studiat, stimulant şi nutritor, şi un regenator fórte puternic al pĕruluĭ şi infailibil, ale căruia proprietăţi balsamice introducându-se prin poriĭ peleĭ, întăresc rădăcina pĕruluĭ, împedică atrofiarea bulbilor şi fac să renască în timp de câte-va săptămânĭ pĕrul şi barba, daca vitalitatea tubuluĭ capilar nu e de tot stinsă.

Pomada Italiană afară de acea că opresce imediat căderea pĕruluĭ, şi că curăţa pĕrul de tóte murdăriile ca mătréţa şi altele, ţinându l tot-d'auna sănătos, móle şi lucios, are şi incontestabila proprietate de a preveni albirea pĕruluĭ.

Pomada Italiană redă pĕruluĭ lucirea şi moliciunea şi e fórte folositor pentru copiiĭ micĭ de vêrstă, că pe lângă acea că curăţă perfect pĕrul, 'l face să devie des şi creţ.

Recomandăm în fine acéstă pomadă, care posedă cel maĭ plăcut miros pentru întrebuinţarea ḑilnică ca să se evite cosmeticile vătămătóre pentru fixarea pĕruluĭ, şi care sunt causa principală pentru care se strică ţesătura capilară.

CERTIFICATE

Pomada Italiană 'mĭ redă viaţa pĕruluĭ, rog trimeţi-mĭ un vas.
Recunoscinţă eternă. *Locotenent Catul*, C.-Lung.

Pomada Italiană 'mĭ dă viaţa pĕruluĭ, aveţĭ buna-voinţă a'mĭ maĭ trimete douĕ flacóne. Nu pot a vĕ mulţumi în destul. *Niculescu*, Babadag.

Un vas mare de pomadă destul pentru o lună cu instructie Lei 4.50

Se vinde numaĭ la Administraţia „Universuluĭ“, Calea Dorobanţilor, No. 8, în dosul Grădiniĭ Episcopieĭ.—Bucurescĭ.

FLEUR DU BOUQUET DE NOCE
Spre a înfrumuseţa pelea

Pentru a face să strălucéscă faţa de o frumuseţe fermecătóre, şi pentru a da mâinilor, umerilor şi braţelor o albéţă fără seamăn, întrebuinţaţĭ **Fleur du bouquet de Noce** care dă mirosul plăcut şi culórea delicată a crinuluĭ şi a trandafiruluĭ. E un lichid higienic şi lăptos. E fără rival pe lume spre a preserva şi reda frumuseţea tinereţeĭ.

Flaconul leĭ 5.

Se vinde numaĭ la Administraţia „Universuluĭ“ Calea Dorobanţilor, No. 8. Bucurescĭ în dosul Episcopieĭ.

La administraţia ḑiaruluĭ „Universul“

se găsesce de vêndare hârtie MACLATURA format mare cu 60 b. kil.

GLORIA ROMANIEI

Cea maĭ bună hârtie de ţigarete, şi adevĕrată

PRODUCTIUNE FRANCESA

A CASEI I. SABATOU (PARIS)

(Sistem brevetat)

Care, în urma analiselor făcute la *Paris* şi *Bucuresci* s'a constatat că e una din cele maĭ bune.

☞ Atragem atenţiunea fumătoruluĭ, atât asupra calităţiĭ cât şi asupra moduluĭ practic cu care se *detaşéză foiţa din caet fără a o atinge*.

☞ A se observa pe fie-care foiţă numele I. Sabatou.

Depoul general la d-nul **A. KEPICH**
calea Victorieĭ 15bis.

şi de vînḑare la debitele de tutun.

Tipografia Română-Italiană, Calea Dorobanţilor, No. 8. Bucurescĭ.

ANUL II. No—267 5 BANI IN TOATA TĖRA DUMINECA, 14 IULIE 1885.

UNIVERSUL

FOAIA POLITICA ILUSTRATA

ABONAMENTE:

Pe an: In tótă România leĭ 18.—
6 luni: „ „ „ 9.—
3 luni: „ „ „ 4.50

Apare în tóte ḑilele de lucru la 7 ore diminéța.

REDACȚIA ȘI ADMINISTRAȚIA:
CALEA DOROBANȚILOR. No, 8. BUCUREȘCI.

Inserțiuni și reclame 2 leĭ linia
Anunciurĭ pe pagina 4-a 60 baniĭ linia.
Scrisorĭ nefrancate se refusă.
Articole nepublicate nu se înapoézĕ.

Bucurescĭ, 13 Iulie 1885.

Reorganisarea administrațiuneĭ

Sunt cunoscute vederile nóstre in acéstă privinţă; noĭ cerem să se sfârşéscă o dată cu regimul de compromisurĭ sub care trăim de la 1866 și până aḑĭ. De vreme ce s'a recunoscut că sistemul guvernăreĭ poporuluĭ prin sine însuşĭ e cel maĭ bun și am luat acest sistem ca basă a organisăreĭ nóstre, să ne ţinem de el, să nu'l amestecăm cu regimul personal care altă dată ne-a sugrumat și ale căruĭ efecte desastróse nicĭ aḑĭ n'am reuşit să le ştergem.

Puterea executivă, cu tótă ficţiunea că representă pe rege, emană de la popor; căcĭ scris stă în Constituţie: „tóte puterile Statuluĭ emană de la naţiune.“

Acest principiŭ, respectat în ce priveşte interesele generale, nu se maĭ păstr ază când e vorba de interesele regionale saŭ judeţene. Ce caută actualiĭ prefecţĭ în administraţiunea judeţeană? Dupĕ spiritul legilor nóstre generale și fundamentale, puterea esecutivă în judeţ aparţine consiliuluĭ judeţean, saŭ delegaţilor acestuia; în practică însă, astă ḑĭ ea aparţine unuĭ om numit de ministerul trebilor din lăuntru.

Vĕdit e decĭ că dreptatea stă de partea nóstră și de a acelora carĭ susţin organisarea de astă-ḑĭ.

Dar nu numaĭ teoria legilor e cu noĭ, ci chiar trebuinţele practice.

In adevĕr, maĭ esistă om în ţara acésta care să nu fi auḑit plângerile și acusările ce se ridică contra prefecţilor?—Nu credem. Fie-care om politic din opositiune —liberal când sunt conservatorĭ la guvern, conservator când stăpânesc liberalĭ—s'a plâns și se plânge de ingerinţele prefecţilor în alegerĭ. Fie-care ḑiar se plânge d'acest lucru:

„Prefecţĭ—așa se ḑice obicĭnuit—nu se ocupă de cât de alegerĭ.“

Apoĭ, dacă e așa, de ce nu cereţĭ suprimarea prefecţilor?—Puneţĭ acéstă întrebare orĭ-căruia din organele nóstre de publicitate, și încurcate vor fi la rĕspuns.

Dacă prefectul ar dispare, fiind înlocuit cu comitetul permanent judeţean, fără îndoială că ingerinţa ar dispare, căcĭ comitetul are tot d'auna destul de lucru.

Desfiinţaţĭ decĭ prefecţiĭ!

DIN BERNA

Corespondenţa „Universuluĭ“)

7 Iulie.

Tirul Federal.— Tirul federal care s'a deschis astăḑĭ la Berna este al treĭ ḑecĭ și cincilea de la crearea acestor marĭ concursurĭ de tir.

Cel d'întâĭ, care prin caracterul sĕŭ general fu splendid, avu loc la Aaran. Dupĕ acesta se decise numaĭ de cât formarea uneĭ societăţĭ elveţiene de tir.

Este sigur că întâiele tirurĭ n'aŭ avut caracterul grandios pe care 'l aŭ astăḑĭ; dar trebue să ne aducem aminte că pe atuncĭ o călĕtorie de la Geneva la Berna ar fi ţinut treĭ ḑile, și o călĕtorie de la Bellinzona la Berna patru ḑile.

Premiile nu eraŭ, nicĭ aşa de numeróse nicĭ aşa de preţióse ca astă ḑĭ, când deja se urcă, numaĭ în premiĭ de onóre, la suma de 170.000 leĭ.

Tirurile federale aŭ devenit ca nisce Juriurĭ marĭ populare, unde se întâlnesc cetăţenii de prin diferitele părţĭ ale Elveţieĭ, carĭ, într'aceste ocasiĭ, 'şĭ comunică vederile lor, speranţele lor și cimentéză maĭ tare legăturile de prietenie și de frăţie care 'ĭ unesc de veacurĭ.

S'aŭ vĕḑut persóne celebre la aceste tirurĭ, și la cel de la 1838, la S. Gallo un căpitan turgovies rosti un discurs mare, patriotic și republican, bênd în sănătatea și propășirea Elveţieĭ.

Acel cetăţean al Turgovieĭ, peste patruspre ḑece anĭ, fu împĕrat al francesilor.

Edificiul destinat tiruluĭ federal este clădit pe platoul de la Kerkenfeld și iș'aŭ dat nisce dimensiunĭ gigantice.

Ţintele sunt aşeḑate în faţa uneĭ pădurĭ vaste.

Pimniţa, în care se fac adunările, e o construcţie vastă în care 8000 de persóne pot sta fórte bine.

Serviciul e făcut de 520 de împiegaţĭ, între carĭ se află 200 de femeĭ în costum bernes.

Consumarea ḑilnică este de vre-o 40.000 litri de bere, câte-va sute de chintale de carne și de pâine.

Oraşul Berna s'a împodobit ca de sĕrbătóre, pentru ca solemnitatea, la care a invitat nu numaĭ pe ţintaşiĭ elveţienĭ ci pe ceĭ din tótă lumea, să fie demnă de vechiul și gloriosul oraş pe al căruia stindard se vede, emblemă a forţeĭ și a curajuluĭ, ursul ócheș al Alpilor.

Pretutindeni, la intrarea stradelor, a pieţelor, a porticelor, se vĕḑ arcurĭ de triumf; ferestrele și balcónele sunt tapetate cu covóre și postavurĭ multicolore și stindarde naţionale.

Ierĭ sĕră, cu tóte că ploua, a fost primirea societăţilor, în pimniţa tiruluĭ.

Aḑĭ diminéţă la orele cinci tobele începură să bată; la şése bubuiră tunurile; la nouĕ începură să sune clopotele și la ḑece, în sunetul bandelor musicale, începu defilarea.

Circularea pe uliţele Berneĭ era întreruptă.

Costumele pitorescĭ ale ţĕranilor în haine de gală, ale studenţilor, ale rĕsboinicilor din veacul de mijloc, și ale musicanţilor, ofereaŭ contrasturĭ umoristice.

Defilarea ţinu aprópe douĕ ceasurĭ.

Inainte de tóte mergea un detaşament de călăuze călărĭ, pe urmă un urs înarmat cu o alebardă și încins cu o eşarfă, marcherĭĭ îmbracaţĭ în roșu și arătătorĭĭ *Standuluĭ* în verde.

Urmaŭ Wilhelm Tell, cu costumul epocheĭ, cu lorică, arc și săgeţĭ, însoţit de fiul sĕŭ cu mĕrul, și ţintaşiĭ elveţienĭ cu perucă și costum de la 1798.

Dupĕ eĭ venea bandiera federală între comitetul de Lugano ce ese din funcţie și cel din Berna care intră în funcţie; ţintaşiĭ ticinesĭ, societăţile corale și gimnastice, ţintaşiĭ streinĭ, bandiera Berneĭ, dusă de un alebardier călare, dupĕ care veneaŭ pristavĭ, rĕsboinicĭ, grupurĭ de bandiere, corporaţiunĭ de uvrierĭ, representaţiile mareluĭ consiliŭ, ale adunărilor maĭ nucĭ, ale magistratureĭ judecătorescĭ și ale Universităţilor, în costumul tradiţional al studenţilor germanĭ, cu șapca pe cĕtă, hainĕ ungurĕscă, cisme marĭ, pantaloni albĭ, spada scósă și mănușĭ de scrimă. Unĭĭ dintr'ênșiĭ eraŭ călărĭ.

Cortegiul, însoţit de multe musicĭ, dupĕ ce trecu de maĭ multe orĭ prin oraș, se duse înnaintea pavilionuluĭ premiilor.

Bandiera federală fu din noŭ salutată de douĕ-ḑecĭ și douĕ de lovieturĭ de tun, și dată de comitetul de Lugano celuĭ de Berna în strigătul: *La apelul patrieĭ*!

Pe urmă, dupĕ ce se împărţi vinul de onóre, începu banchetul în pimniţă, a căreia dispositie produse un efect magic.

Preşedintele vorbi în nemţesce, anunţând deschiderea Tiruluĭ.

Ursul se sui apoĭ la tribună și făcu să fie aplaudat prin mimica sa într'adevĕr expresivă și desfătătóre.

Apoĭ maĭ fură alte discursurĭ de circumstanţă tóte pornite în aplause.

Indată ce se deschise tirul ţintele fură ocupate.

Antâia cupă o câștigă Haury, din cantonul Argovieĭ, care făcu o sută de bandiere duble în douĕ ḑecĭ și opt de minute, cea maĭ mare iuţélă folositóre ce s'a dobândit până acum cu carabina Martini.

A doua cupă o câștigă Colpini din cantonul Vallese.

A treia o luă Benzinger din S.-Gall.

Astă-sĕră oraşul, frumos iluminat, producea un efect splendid și fantastic.

Pe strade, pe pieţe, era o mulţime și o animaţie nespusă.

Veselia cea maĭ sgomotósă domnia pretutindenĭ; se vedeaŭ mulţĭ clătinându se din causa multeĭ bĕuturĭ: cântecele rĕ-

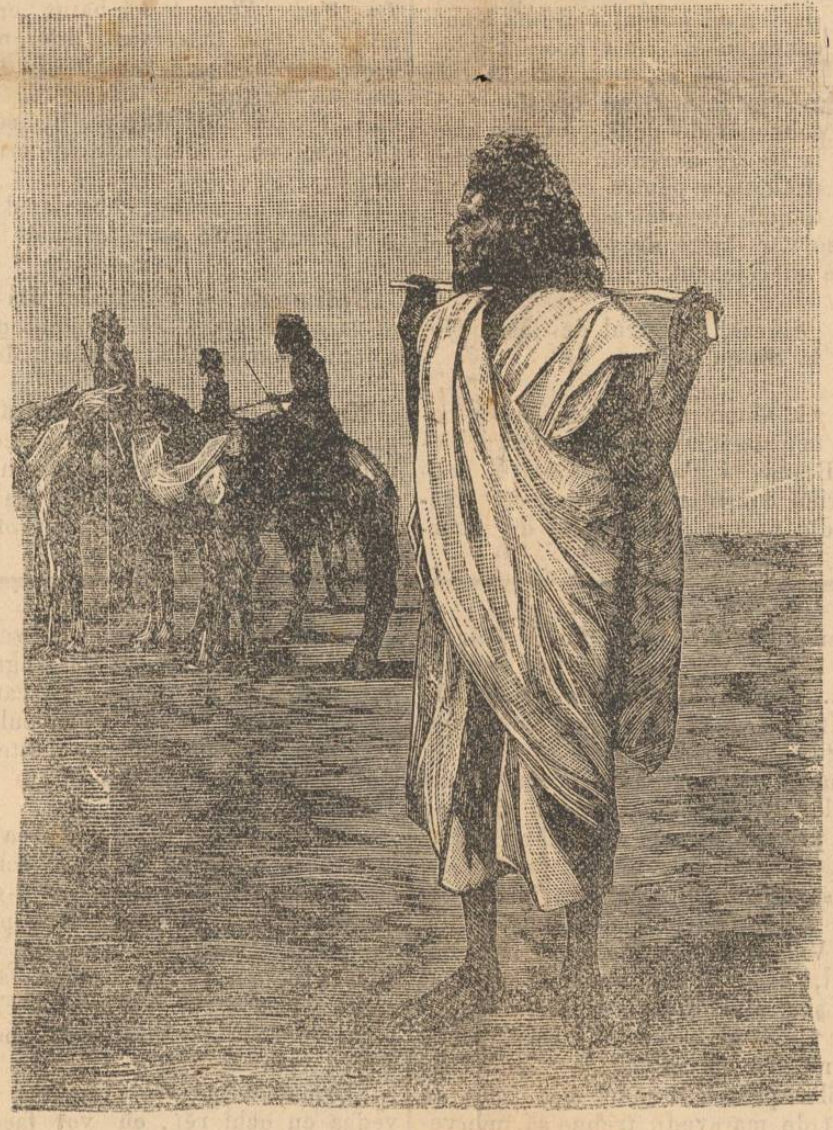

Bichari, conductor de cămile.—(Veḑĭ pag. 3).

sunaŭ pretutindenĭ, pare că eraŭ în carnaval.

Serbarea a fost în fine solemnă. Concursul elveţienilor și streinilor a fost fórte mare. *Jurdan.*

Noutăţi Telegrafice

Madrid, 9 Iulie.

Ierĭ aŭ fost în Spania 2128 casurĭ de holeră și 838 morţĭ. In Madrid aŭ murit 12 persóne, în provincia Valencia 228 și în Saragossa 19.

Constantinopol, 10 Iulie

Se aşteaptă sosirea guvernatoruluĭ general al Rumeleĭ orientale, Gavril-pașa, de óre-ce marele vizir a dorit să se informeze personal de la dênsul asupra situaţiuneĭ din acea provincie.

Paris, 10 Iulie.

Conferinţa uniuneĭ monetare latine a ţinut a doua sa ședinţă. Conferinţa s'a ocupat maĭ mult cu cestiunea contingentuluĭ de argint și cu crearea unuĭ organ central în Paris. Nu s'a luat nicĭ o decisiune definitivă.

Cair, 10 Iulie.

„Bosphore Egyptien" publică o scrisóre a unuĭ mecanic scăpat din Berber, cu numele Berti, care confirmă că Olivier Pain este viŭ și sănĕtos în Berber.

Petersburg, 0 Iulie.

Organul luĭ Katkow zice, într'un articol, că Rusia are trebuinţă de graniţe durabile în Afganistan, cu câmpiĭ fertile și cu baze comode de apărare. Tratatele pripite nu servesc la nimic. Antagonismul dintre interesele anglo-ruse în cestiune afgană trebue lăsat să 'şĭ facă evoluţiunea sa naturală.

Paris, 10 Iulie.

O depeşă a generaluluĭ Courcy spune că liniștea nu e încă deplină în Tonkin; la Nordul și vestul Delteĭ se semnalează bande. Generalul Courcy speră că noul guvern din Hue va înfluenţa în mod favorabil asupra situaţiunii. Un batalion a ocupat fortul Dong Hem, care împiedică legătura dintre bandele luĭ Thu-Yebs cu provinciele de la graniţa Tonkinuluĭ.

Cair, 10 Iulie.

Depeșa căpitanuluĭ Chermside anunţă: Insurgenţiĭ aŭ atacat la 15 și 16 Iunie cu mare putere suburbiele Kassaleĭ; dar garnizóna a respins pe rebelĭ după o luptă crâncenă; rebeliĭ aŭ perdut 3000 morţĭ. Garnizóna a luat 1000 boĭ și oĭ și 700 puștĭ.

Londra, 10 Iulie.

In camera comunelor, d. Margan Lloyd întrébă dacă e adevĕrat că guvernul rus, insistând asupra Zulficaruluĭ, ţintesce în realitate la posesiunea Meruciaculuĭ. Lord Randolph Churchil respunde că guvernul n'a primit nicĭ o propunere în acest sens.

Petersburg 10 Iulie.

In cercurile politice d'aci se spune că, pentru a curma sgomotele pesimiste puse în circulaţiune de presa engleză, guvernul din Petersburg a dat ordine positive ca negociările să nu fie turburate prin incidente militare în Asia centrală.

Belgrad 10 Iulie.

Guvernul bulgar a însciinţat pe proprietariĭ fâneţelor de pe teritoriul în litigiŭ între Serbia și Bulgaria să-și strângă fânul; acésta ar fi însemnând că guvernul din Sofia și a schimbat vederile asupra diferenduluĭ. Guvernul sêrb asemenea doresce lichidarea afaceriĭ.

Paris 10 Iulie.

O depeșă a primaruluĭ din Ardes, departamentul Puy-de Dome, anunţă că acolo a fost o terĭbilă explosiune de lazĭ cu pulbere și butóe cu petroliŭ. Maĭ multe persóne s'aŭ făcut praf. Nu cunóscem încă numĕrul morţilor și ranĭţilor.

Viena, 11 Iulie.

Se anunţă din Petersburg „Corespondenţei politice" că poliţia a descoperit maĭ mulţĭ fabricanţĭ de dinamită și câteva tipografiĭ secrete și că aŭ arestat treĭ complicĭ aĭ luĭ Liavinsky a căruĭ esecuţiune a avut loc acum cât va timp.

Se observă că propaganda nihilistă se întinde maĭ cu sémă printre cercurile muncitóre.

Londra, 11 Iulie.

Camera comunelor a votat, împotriva părerilor ministeruluĭ, un amendament la bilul relativ la alegerĭ.

Cair, 11 Iulie.

Ştirea morţeĭ mahdiuluĭ ia o adeverire seriósă. Un șeik afirmă că a asistat la înmormântare.

New-York, 11 Iulie.

Generalul Grant a murit.

Roma, 10 Iulie.

Curând, după viitorul consistoriu, va apare o enciclică papală contra liberalismuluĭ. In acéstă enciclică se va lămuri până unde póte fi primit liberalismul fără a îngriji catolicismul.

Din Capitală

D. prim ministru, I. C. Brătianu, a sosit ierĭ diminéţă în capitală și séra a plecat la Sinaia.

—o—

Ierĭ la orele 1 s'a ţinut, sub preşedenţia d-luĭ I. C. Brătianu, prim-ministru, un consiliŭ de ministrĭ.

—o—

Aflăm că locul d-luĭ prim-procuror la tribunalul Ilfov îl va ţinea d. procuror Culoglu, pe timpul absenţeĭ d-luĭ Manolescu în concediul ce i s'a acordat.

—o—

S'a incuviinţat P. S. S. mitropolituluĭ primat un congediŭ de două lunĭ, cu începere de la 10 ale curenteĭ, spre a merge la băĭ în străinătate pentru căutarea sănătăţiĭ. In timpul absenţeĭ sale afacerile eparhieĭ se vor dirige de p. s. s. arhiereul Inocentie Ploeşteanul, vicarul mitropolieĭ.

—o—

D. D. Sturza, ministrul de instrucţie, a plecat la Sinaia.

—o—

D. T. G. Giuvara, șeful divisiuneĭ politice al ministeriuluĭ de externe, va pleca la Brăila și d'acolo la Galaţi, pentru a primi corpul regretatuluĭ dr. Obedenaru din partea ministeruluĭ de externe. Rĕmăşiţele vor sosi în Galaţĭ luni la 8 ore diminéţa cu vaporul Lloyd, și d. T. Giuvara va fi la debarcader pentru a le întêmpina.

—o—

Ni se raportéză că comisarul clasa II Davidescu a fost destituit pentru neregularităţĭ în serviciŭ.

—o—

D. I. Câmpineanu, ministrul afacerilor streine, a primit ierĭ visita corpuluĭ diplomatic.

—o—

D. Iorgu Radu a depus ierĭ jurământul ca prefect de Vasluiŭ și aĭ va pleca la postul sĕŭ. —o—

D. Piersiceanu, prefectul judeţuluĭ Gorj, se află de câte-va ţile în capitală și va pleca luni la Târgu Jiu, de unde îndată va porni spre a inspecta judeţul.

—o—

Se vorbește despre numirea definitivă a d luĭ Manuc Ivantoglu în funcţiunea de cap al comptabilităţeĭ la primăria capitaleĭ.

DIN JUDEŢE

Duceti vĕ la babe!—Botniac, cismar din oraşul Buzĕŭ, vĕţându'şĭ deplorabila stare fisică în care a ajuns din causa bĕutureĭ, se hotărî a se duce la o babă din comuna Mărăcinenĭ, despre care se informase că este meșteră în a vindeca acéstă bólă.

In ţiua de 9 curent, ducêndu-se la dênsa, ea îl recomandă nisce doctoriĭ ca să le ia, asigurându'l că se va vindeca în curênd.

Intr'adevĕr, promisiunea babeĭ se realisă, căcĭ după două ore el muri și astfel scăpă pentru tot-d'auna de viciul bĕutureĭ.

Primarul respectiv, aflând despre acésta, pe d'o parte transportă cadavrul la spitalul judeţuluĭ, iar pe d'alta puse pe babă sub pază, până se va constata causa morţeĭ acestuĭ nenorocit.

—x—

Bătaie.— Mercurĭ după amiaţă proprietăresele magasinuluĭ de mode de pe strada Domnéscă din „Galaţĭ" cu firma: *La Mode Elegante* aŭ bătut crunt pe o fetiţă ce este în serviciul d-lor, numită Iulișca Kurcu. Dacă vecinĭ dimprejur nu alergaŭ la ţipetele sfâșietóre ce scotea biata creatură de durere, nu scim dacă scăpa cu viaţă din mânele cruntelor eĭ stăpâne.

Poliţia a intervenit, ţice ziarul „Galaţĭ", și a făcut, ni se pare, cele de cuviinţă.

—x—

Faliment. — Tribunalul din Galaţĭ a declarat în stare de faliment pe comercianţiĭ Solomon Most și Adel Most.

—x—

Numiri.—La vacanta catedră de dreptul comercial administrativ și constituţional de la școla comercială din Galaţĭ a fost numit, cu începere de la 1 septembrie viitor, în basa concursuluĭ, profesor provisoriŭ d. Al. I Șendrea, doctor în drept și membru la tribunalul Covurluĭ.

—x—

Un cal trăsnit.—In ţiua de 30 Iunie a. c., a căţut o ploe cu furtună pe teritoriul comuneĭ Vălcelele, jud. R.-Sărat și a trăsnit un cal, care la moment a și murit.

—x—

Incendiul din Piatra, după știrile primite de *Curierul Botoşanilor,* a isbucnit Sâmbătă nóptea, la orele 12, și a prefăcut în cenușe două ţecĭ de case, lăsând patru-ţecĭ familiĭ fără adăpost.

—x—

Turcul de la Pitescĭ.—Se scrie din Pitescĭ că curtea cu juraţĭ a judecat procesul turculuĭ, acuzat că ar fi voit să atenteze la viaţa un comisar. Atît turcul cât și comisarul aŭ fost achitaţĭ.

O bătălie între indienĭ Mexicanĭ

Un general ucis și altul trădător

O depeșă cu data de 21 iunie, din Tucson, teritoriul Arizona, ţice:

Un corespondent al ţiaruluĭ *Star*, întorcêndu se de la Sonora, confirmă mórtea generaluluĭ Garcia, comandantul trupelor mexicane, într'o bătălie recentă cu indienii Jaqui și uciderea a 400 mexicani.

Nu se cunosc amănunte. Jaquiĭ bat pe soldaţĭ necontenit dar funcţionariĭ mexicanĭ suprimă depeșile. Spitalele din Sonora sunt pline de ranĭţi. Jaquiĭ sunt bine înarmaţĭ și se pregătesc de rĕsboiŭ de șépte anĭ. După o șarjă saŭ două de muschetărie, eĭ atacă trupele cu măciucĭ scurte și grele.

Se ţice că cea maĭ mare parte din locuitori Sonoreĭ simpatiséză cu indienii.

* * *

Perderile grave ale mexicanilor, în bătălia cu Jaquiĭ preceden à aceleia în care muri generalul Garcia, se atribuiesc trădăreĭ din partea generaluluĭ Carbo.

Garcia comanda aripa stângă a armateĭ, Topete centru și Carbo aripa dréptă. Generalul Carbo ordonase un atac simultan la un timp hotărît. Topete înnaintă dar Carbo uni divisia sa cu divisia luĭ Garcia și le ţinu pe amêndouĕ în urmă.

Consecinţa fu că colóna luĭ Topete fu cu totul exterminată.

Când Topete se întórse în lagăr, vru să omóre pe Carbo, dar fu oprit de soldaţĭ. Atuncĭ el trimese un raport telegrafic în capitală, de ceea ce se petrecuse și se crede că generalul Carbo va fi supus uneĭ Curţĭ marţiale.

Inaintărĭ în armată

S'aŭ înaintat la gradul de sub-locotenent, pe ziua de 1 Iulie 1885, eleviĭ școleĭ militare de infanterie și cavalerie din al doilea an de studiu:

Panaitescu Scarlat, în școla de aplicaţie (geniŭ).—Saita Nicolae, în școla de apli-

---

Foiţa „Universuluĭ"

49

Bucătarul Regelui

PARTEA ÂNTÂIA

XIII

(Urmare)

— Aŭ fost tot d'auna vîndute... este un loc de *corregidor* care a fost dat aĭ de diminéţă luĭ Diego Soto, ca să scóţă cel maĭ mare folos putincios... și eŭ am iscălit decretul.

— Da, dar ducele vinde pe socotéla sa proprie... el te fură.

— Oh, asta nu se póte.

— Privesce.

Şi regina scóse cele două scrisorĭ pe care le găsise în portofel la un loc cu ale sale, și dete una regeluĭ.

Filip citi adresa și iscălitura:

„Luĭ don Rodrigo Calderon.... ducele de Uceda."

— Citesce și judecă.

„Bunul meŭ prieten, este trebuinţă ca scóterea dărilor din Sevila să fie datălui Juan de Villapando; îl cunóșteţi... este un om fórte potrivit pentru planurile nóstre. Nu uitaţĭ că spre a ne scăpa o dată de ducele de Lerma..."

— Ah! ah! ţise regele, trebue să vĕd cu însuși ochiĭ meĭ ca să cred. Este tocmaĭ scrierea și iscălitura duceluĭ de Uceda... cu liniile strâmbe... fiul în potriva tataluĭ... Sciam bine că ducĭ nu se prea învoiaŭ... dar să ajungă aicĭ... ah! ah!

— Urméză... urméză, ţise cu nerăbdare regina.

„Nu uitaţĭ că, spre a ne scăpa o dată de ducele de Lerma și spre a face pe rege să pricépă că modul în care ne guvernéză el este ruinător și primejdios, trebue să ne creăm partisanĭ în oraşele marĭ, și nimenĭ nu póte fi bun la Sevilla de cât Villapando. Are o stare frumósă, e însurat, are rudeniĭ bune, e cunoscut de toţĭ, și are cutezanţa necesară spre a se face temut și respectat. Dar fiind că ducele nu va voi să cedeze impositele din Sevilla pentru o sumă maĭ mică de ţece miĭ de maraveţĭ, trebue să intervenițĭ ca să lase măcar pe jumĕtate: faceţĭ ceea ce se cuvine. Acéstă scrisóre vĕ va da o chiar cel interesat; eŭ vĕ voiŭ vedea chiar astă séră la teatru."

Regele îndoi încet scrisórea încruntând din sprîncene; o expresie majestósă de suveranitate, de și cam nehotărîtă, se arătă pe fisionomia sa... Desfăcu din noŭ scrisórea și o reciti încet. Ea era pentru Filip III una din razele luminóse ce din când în când străbat atmosfera impură ce domneşte împrejurul regilor.

Margareta de Austria, care vedea cu o bucurie adâncă operându se acéstă schimbare în Filip III, puse o altă scrisóre deschisă lângă aceea pe care regele o citise deja.

— De la contele de Olivares, ţise regele citind iscălitura acesteĭ d'a doua scrisóre.

— Citesce... citesce... veĭ vedea cine este ducele de Lerma; pe lângă că este hoţ, maĭ e și un dobitoc pe care îl pórtă de nas ceĭ ce vor să 'ĭ ia locul și că acest don Rodrigo Calderon este cel maĭ ambiţios, cel maĭ ticălos dintre toţĭ.

Regele citi:

„Vĕ scriŭ pentru că afacerea acésta vĕ interesézăca și pe mine, vĕ scriŭ pentru că am deplină încredere în d-vóstră, și nu vreaŭ ca, cu tóte mĕsurile pe care leam putea lua ca să ne vedem, să nu se afle că ne-am vĕţut. Trebue ca toţĭ să crédă că suntem vrăjmașĭ. Faceţĭ din parte-vĕ rolul de vrăjmaș al meŭ și eŭ nu vĕ voiŭ desminţi.

„Urmaţĭ a mĕ vorbi de rĕŭ și a mĕ vedea cu ochĭ rĕĭ, eŭ voĭ face acelaș lucru pentru d vóstră. Este de mare interes ca să se ducă repede la căpăt afacerea gonireĭ Maurilor, pentru că trebue să avem cât maĭ curînd se va putea în Spania rĕsboiul pe care 'l avem deja cu Englitera, Francia și Milanul, și Mauriĭ vor provoca de sigur un rĕsboiŭ, pentru că eĭ nu se vor lăsa a fi goniţĭ fără să se lupte. Revolta Maurilor va avea înrîurire asupra comerţuluĭ, pe care eĭ 'l alimentéză în mare parte, baniĭ vor deveni maĭ rarĭ și vor lipsi pentru purtarea resboiuluĭ în afară. Maĭ ales trebue să stăruiţĭ pentru confiscarea averilor Maurilor. Ducele, lacom cum este, va fi orbit de o afacere aşa de bună, și chiar nu va fi supărat d'a avea câte-va milióne de realĭ spre a 'şĭ reface gardiropa. Se ţice că Lerma a fermecat pe regele... Fermecaţĭ pe ducele și cel maĭ bun filtru ce puteţĭ întrebuinţa cu dênsul e aurul. La lucru decĭ, la lucru, afacerea e grabnică! Dacă va trebui să asceptăm până ce prinţul moștenitor să devie rege, vom avea de asceptaţ încă multă vreme. In privinţa prinţului, să lăsăm grija conteluĭ de Lemos și luĭ Baltazar de Zuniga... să mergem drept la rege; să apucăm de gât pe ducele, să 'l facem să comită vre-o prostie, și ducele, care ar fi invincibil dacă ar fi tot așa de dibaciŭ om de Stat precum e de lacom, va cădea de sigur măcar de ar trebui, spre a 'l face să cadă, să sărăcim regatul și să 'l ruinăm... vom sci pe urmă să 'l ridicăm. Dumneţeŭ să vĕ ocrotéscă!

„Contele de Olivares"

— Dar tóte astea nu dovedesc nimic contra duceluĭ, și compromit maĭ mult pe ducele de Uceda și pe contele de Olivares.

— Acestea dovedesc că ducele de Uceda și contele de Olivares vĕd mult maĭ limpede de cât tine, și că cunosc dobitocia și orbirea ducelui de Lerma.

— Eĭ însă n'aŭ biruit.

— Din întîmplare numaĭ.

— Ducele prevĕţuse tóte.

(Va urma).

Em. Fernandez y Gonzales.

Mișcarea populaţieĭ Capitalei

Pe ţiua de 11 Iulie

Născuţĭ 13
Morţĭ 13.
Căsătoriĭ 2.

cație (geniŭ).—Călinescu Ioan, în școla de aplicație (geniŭ). — Ghiorghiu Petre, în școla de aplicație (geniŭ).—Gorschi Gheorghe, în regimentul 1 artilerie. — Pereț Paul, în regimentul 1 artilerie.—Baranga Michail, în regimentul 2 artilerie.—Soltișî Dionisie în școla de aplicație (geniŭ). — Boian Octav, în școla de aplicație (geniŭ).—Rovinaru Nicolae în regimentul 2 artilerie.—Verbiceanu Nicolae, în regimentul 3 artilerie.—Christescu Ștefan, în regimentul 3 artilerie.—Caloinescu Alexandru în școla de aplicație (geniŭ).—Găvănescu Mihail, în școla de aplicație (geniŭ). — Zamfirescu Paul în regimentul 4 artilerie.—Trestianu Alexandru, în școla de aplicație (geniŭ).—Anastasescu Tiberiŭ, în regimentul 4 artilerie.—Opranu Ión în regimentul 4 linie. — Stejanu Mihail, în școla de aplicație (geniŭ).—Bărsescu Constantin, în regimentul 5 artilerie. — Cratero Alexandru, în școla de aplicație (geniŭ). — Galofeteanu George în școla de aplicație (geniŭ). — Arbore Emanoil în școla de aplicație (geniŭ). — Stoenescu Lascar, în regimentul 1 geniŭ. — Constantinescu Scur. Alexandru, în școla de aplicații (geniŭ.—Grecescu Alexandru în regimentul 5 artilerie.—Stefánescu Dimitrie, în școla de aplicație (geniŭ.— Enásescu George, în regimentul 6 artilerie.— Haralambie Dimitrie, în regimentul 6 artilerie.— Solomon Dimitrie, în regimentul 1 geniŭ.— Urlățénu Constantin, în regimentul 7 artilerie.— Bernénu Gheorghe, în regimentul 7 artilerie.— Vasilescu Paraschiv, în regimentul 8 artilerie.—Cardași Dimitrie, în reg. 8 linie. Michailidi Ioan, în regimentul 1 geniŭ.— Iarca Michail, în regimentul 1 geniŭ.— Negel Constantin, în batalionul 3 vênătorî.—Iorgulescu Vasile, în batalionul 2 vênătorî.—Chirițescu Dimitrie, în batalionul 3 vênătorî.— Serbescu Călin, în regimentul 5 linie.— Moscu Nicolae, în regimentul 1 roșiorî.— Teodorescu Gheorghe, în batalionul 4 vênătorî.— Antonescu Ilie, în regimentul 4 linie.— Homoriceanu Ioan, în batalionul 4 vênătorî.— Panaitescu II Ioan, în regimentul 4 linie.— Pastia Petre, în regimentul 6 linie.— Niculescu C. Ioan, în batalionul 2 vênătorî.—Petala Constantin, în regimentul 8 linie.—Catina Alexandru, în regimentul 3 linie.—Vasile Lascar, în batalionul 2 vênătorî.—Murguleț Alexandru, în regimentul 6 linie.—Protopopescu Constantin, în batalionul 2 vênătorî.—Brătășanu Anton, în regimentul 2 linie.—Dimitrescu Ioan, în regimentul 2 linie.—Racoviță Ioan, în regimentul 2 linie.—Marinescu Nicolae, în regimentul 9 călărași. — Arion Broon, în regimentul 2 călărași.—Magheru Alexandru, în regimentul 6 călărași.

Un rĕspuns confraților de la „Imparțialul“

„Imparțialul“ de ierî ḑice că comerciul de specialități nu este compatibil cu meseria de ziarist și ne întrébă dacă plătim patenta și dacă avem permisiune de la consiliul sanitar.

Rĕspundem că sistema adoptată de noî este practicată în țĕrî mai marî și tot atât de civilisate cel puțin cât și noi, și acolo nu s'a găsit nicî unul care să ridice glasul în contra acesteî sisteme. Ḑiare italiene, ceva mai importante de cât al nostru și chiar de cât „Imparțialul“, precum „La Lombardia“ din Milan, „La Gazzetta d'Italia“, „L'Opinione“, „Il Messaggero“, din Roma, „La Nazione“ din Florența, etc. fac ce facem noî aicî, *și dacă cine-va ne va putea arăta contrarul ne obligăm a numĕra 1000 de leî pentru a se împărți săracilor.* Ținem ḑiarele citate la dispoziținea orî cuî ar voi să se convingă despre acésta. Acolo fabricantul se presintă la administrația unuî ḑiar și 'î ḑice : „Vĕ daŭ în deposit produsul meŭ, faceți reclama precum veți crede, și aveți atât la sută din ce veți vinde.“

Dacă în Italia este compatibilă administrarea unuî ḑiar cu vinderea de specialități, credem a fi compatibilă și în România, afară dacă aicî nu este o desonóre a face comerciŭ. Apoî, administrația unuî ḑiar și redacțiunea sunt lucrurî cu totul deosebite, pe carî confrații de la „Imparțialul“ nu vor póte să le înțelégă. In privința patenteî respundem că dacă ar plăti toți impositele precum le plătim noî, tericită ar fi țara Românéscă. Iar dacă avem orî nu permisiunea consiliuluî sanitar, apoî declarăm că nu e de trebință până nu se va pune în aplicare legea nouă sanitară căcî orî-ce băcan din România vinde aḑî specialități farmaceutice. Să fie siguri însă confrații de la „Imparțialul“ că, punându se în aplicare acéstă lege, noî vom fi ceî d'âncîî care ne vom supune eî. Cât pentru articolele de toaletă, le vom vinde tot d'a-una, în necazul acelor invidioșî carî, de la apariținea „Universuluî“ vĕḑênd prosperitatea luî crescêndă (până aḑî 8.000 tiragiu) caută prin tóte mijlócele să'î împedice desvoltarea la care cu dreptul aspiră.

Consiliŭ practic

Prune saŭ caise în spirt.—Se iaŭ prune saŭ caise cópte bine și se pun în apă próspătă, dupĕ ce aŭ fost înșă înțepate cu un ac până la sîmbure. Dupĕ ce le-am lăsat în apă o jumĕtate de ceas, se pun într'un vas pe foc și se tórnă pe ele puțin sirop de zahăr fierbinte. Când încep să se înmóie bine, se pun într'o sită ca să se scurgă. Se pune apoî în siropul de zahăr pe care l'am lăsat să fiarbă pe foc un albuș de oŭ ca să se cureță. Apoî se tórnă peste prune saŭ caise pe care le am pus într'un vas de pămênt și se lasă astfel 24 ore.

Pe urmă se pun în vase de sticlă și se tórnă peste ele siropul acesta amestecat cu 3 părți rom bun saŭ spirt la 22°.

Reparațiunile localurilor de școlă

(Circulara d-luĭ ministru al cultelor și instrucțiuneî pubice către dd. primarî și comunelor urbane din țarș.)

Domnule primar,

Vacanța școlelor este timpul cel maî potrivit pentru facerea reparațiunilor necesare localurilor școlare.

Ingrijat ca tot deauna să nu sufere cursurile școlelor întrerupțiunî prejudiciabile învĕțămêntuluî, când nu s'ar repara localurile lor până la termenul redeschidereî anuluî școlar, am onóre a vĕ invita și printr'acésta, ca și prin circulara Nr. 8786 de la 9 Iulie 1883, să orofitați de vacanțiunea curentă, punênd în lucrare de îndată și făcênd a se termina pênă la 15 August 1885 tóte reparațiunile localurilor școlelor primare din acea urbe, carî, după art. 42 din legea instrucțiuneî, cad în sarcina d-strâ.

Aștept ca după 15 August să raportați ministeruluî că s'aŭ deschis cursurile școlelor și că nimic nu va impedica ținerea lor regulată în tot timpul anuluî școlar viitor.

Primiți, d-le primar, asigurarea deosebiteî mele considerațiunî.

p. Ministru, **Haret.**

O soră de caritate

„Impușcata“ comunei

A murit maî alaltă ierî la Paris Francisca Mallet, măritată cu Mugnier, femee a căreia viață fu o continuitate de abnegărî și de acte de eroism.

Incă de mică, la 10 anî, plătia cu lucru, celor ce o luaseră, fiind că era orfană, și nu dormea ca să ajute pe bolnavî.

La 16 anî, în 1854, asista pe holericî, în Toulon; la 22 de anî urmă armata francesă în Italia, și se bolnăvi de tifos îngrijind pe bolnavî.

La 1865 se mărită cu un impiegat al prefecturei de Paris, dar, în timpul asediuluî, bărbatul eî se înroléză în batalionele speciale ale gardeî de pace și plécă la avanposturî.

Veni 18 Martie și comuna. Bărbatul urmă guvernul regulat la Versailles, și ea 'și espunea viața, aducênd scrisorî din Versailles familiilor refugiaților.

La 21 Maiŭ 1871, când intraŭ trupele în Paris, guvernul comuneî se hotărî să omóre pe Francisca Mugnier. Comisarul comunard, cu un pluton de federați, intră la ea în casă și 'î ḑise să'l urmeze. Ea refusă dar fu tîrîtă cu sila până în colțul uneî strade unde e împușcată. Ucigașiî, crezênd'o mórtă, plecară.

Dar ea n'a primit de cât douĕ rănî, se târăsce greŭ până acasă, unde stă treî ḑile fără ajutor.

Apoî fu dusă la spital, unde stete nouĕ lunî și unde i-se taie un picior și o mână.

Primi maî multe medaliî de valóre civică, și guvernul o recompensă după 11 anî, cu o modestă tutungirie.

Insă ea nu se maî însănătoși și acum, după maî mulțî anî de suferințe, muri.

Bandit omorît

In nóptea de 5—6 Iulie, punêndu-se în urmărire banditul Zavragiu Ion Olteanu, autorul maî multor crime și jafurî, un comisar din Mizil a și dat peste cortul sĕŭ în câmpiea dintre Mizil și Fefeleî. Pe când a voit să'l prindă, banditul a resistat și a tulit'o la fugă. Notarul comuneî Fontânelele, Ghiță Constantinescu, avênd cu sine un revolver, s'a luat în góna luî, și, nevoind a se opri, a tras douĕ focurî asupra numituluî bandit; cea din urmă lovitură fiind mortală a și căḑut banditul la câțî va paș, unde, peste câte va ore, a și murit. Parchetul fiind sesisat, a anchetat faptul.

Ilustrația nóstră

In Africa, unde suprafața pămêntuluî este ca și mișcătóre și nisipul ars de sóre dă o căldură nesuferită, omul n'ar putea călĕtorî dacă natura, ca să supleeze la aceste neajunsurî n'ar fi lăsat cămila. Atât transporturile de mărfurî cât și de persóne nu se fac de cât cu ea, care rabdă de sete, de obosélă și de povară maî mult ca orî-ce animal.

Arabiî, ca să străbată un pustiŭ, nu plécă singuraticî din causa fiarelor, ci se adună câte 20 saŭ 30 și pornesc ast-fel pe cămile avênd înainte pe conductor care întonéză un cânt particular, în stanțele căruia păsesc cămilele. Când fluieratul încetéză cămilele staŭ, când încep ele pornesc. Aceștî conductorî aŭ mare însemnătate, eî trebue să cunóscă drumul, să scie apropierea furtuneî și oazele, și sunt bine plătiți; dar sunt rarî cari să pótă corespunde pe deplin însărcinăreî. Dăm astăḑî pe vestitul conductor Bichari care, precum spun arabiî, 'și a înțeles meseria cu tóte nevoile eî.

Faptele ḑileî

Duoi porumbeî cari se bat.

Alaltă-ierî diminéță, la șosea, un domn înalt, càrunt, serios și cu dare de mână pre cât se spune, bine cunoscut musteriilor luî Capșa, se preumbla cu o domnișóră germană, grăsulie, care astă iarnă disfata ómenii la Eden. Domnul cunósce de mult pe d șóră și pe lângă orele de deliciî 'î a făcut des, ḑic uniî, sânge rĕŭ. De astă dată cérta a trecut tóte marginele, căcî d-șóra scăpând o vorbă tare, domnul o amenință cu umbrela, în care timp porumbița, maî ușóră, 'î a și cârpit o palmă. Domnul atuncî a uitat că se află într'o grădină publică și 'și a reînoit scena din una din camerele otelului R. Cu alte cuvinte s'aŭ bătut în puterea cuvêntuluî.

Fuga a doui amanți

D-șóra Anicuța B.. din calea Rahoveî, e o fată de o frumuseță rară; pĕrul blond auriŭ, ochî negri, nasul subțire, gura micuță, dinți albi ca fildeșul, iată semnalimentele acestuî îngeraș de fetiță. Precum e natural, d șóra Anicuța avea mulțî curtesanî; unul însă a fost preferat: un funcționar de la un minister, tênĕr, bine făcut și cu manierî corecte. Trebue să adăogăm că d-ra Anicuța, deosebit de frumusețea eî, are o zestre de 40,000 leî, pe când funcționarul nu are de cât o léfă de 120 leî pe lună, afară de ceea ce i se reține. Acéstă din urmă împrejurare a fost causa că părintele feteî s'a opus necontanit la căsătoria feteî. Amorul însă nu raționează și nu cunóște piedicî; el s'a mărit într'atât că ceî doî tinerî, ne maî putându'î suferi arsurile s'aŭ hotărât să fugă. Și într'adevĕr, ierî la 6 ore p. m. ceî doî porumbeî 'și luară sborul, și tóte căutările întreprinse n'aŭ avut resultat. Mâine vom da amănunte.

Ultime Sciri

* I. P. S. S. Mitropolitul primat ar fi convenit, împreună cu d. ministru al cultelor, să desființeze corul de la biserica Radu-Vodă din capitală și suma ce se cheltuia cu acest cor să se întrebuințeze pentru corul de la Capela Română din Paris.

* D. Alexandrescu, prefectul județuluî Buzĕŭ, a sosit ierî în capitală.

* D. prim ministru a primit ierî în audiență pe d. Gheleme, noul prefect al județuluî Botoșanî.

* Din Slatina ni se comunică că, din causa ploilor torențiale, apele Oltul, Oltețul și altele, debordând, aŭ făcut marî stricăciunî semănăturilor și fânețelor.

* Ierî de diminéță cu trenul de Roman de la 5 ore d. A. Stolojan, ministru al domeniilor, s'a reîntors în capitală.

* I. P. S. S. Mitropolitul primat și d. colonel Bibescu, vice-președinte al Senatuluî, vor părăsi capitala mâine de diminéță pentru a se duce la Carlsbad.

* La 1 August se va ține, în localul primărieî capitaleî, licitațiune pentru construirea anexelor decise a se face la ospelul comunal.

* Monseniorul Palma, arhiepiscopul latin din Bucureștî, a adresat sub formă de broșură, o epistolă către toți credincioșiî bisericeî catolice din România.

Acéstă epistolă este tipărită în limbele română și latină.

* Aflăm că zilele acestea a fost în județul Brăila o furtună așa de mare în cât a desvelit maî multe case ale locuitorilor din plasa Vădenî. Tóte productele secerate ce nu eraŭ ridicate de pe câmp aŭ fost risipite.

* Azî d. dr. general Fotino, directorul general al serviciuluî sanitar, a supus aprobăreî d-luî ministru de interne decisiunile luate de unanimitatea consiliuluî privitóre la d-niî d-rî Suțu senior și Sculi din Iașî decisiunî pe carî le am comunicat ierî cititorilor noștri.

* Ne sosesce din Iașî trista știre despre mórtea generaluluî M. Cerkez, încetat din viață azî nópte, la 3 ore. Inmormêntarea se va face mâine cu tot ceremonialul cuvenit graduluî de general. O corónă cu inscripția : *Armata, generaluluî Cerkez*, s'a depus pe sicriul care conține remășițele generaluluî.

D. V. Alexandri, trimis extra-ordinar și ministru plenipotențiar al Românieî pe lângă guvernul Republiceî franceze, va pleca în curând din Paris, în virtutea unuî concediŭ, pentru a veni în Bucureștî. In timpul lipseî sale, legațiunea română va fi gerată de d. George Bengescu, prim-secretar.

* Ancheta ce face d. St. Petrescu, consilier ajutor, la oficiul de stare civilă, a ajuns, ḑice „Românul“, la descoperirî surprinḑĕtóre.

S'a dovedit, pe cât se ḑice, că funcționariî eraŭ întocmiți într'un fel de societate cu statute și având președinte, vice-președinte și casier, cu scopul ca toți în unire să ia banî de la cetățenii ce avéŭ a face la oficiul civil. Sumele ce se adunaŭ ast-fel se distribuiaŭ pe fie-care lună între aceștî asociați de un noŭ și straniŭ soiŭ, câte atât la sută pentru fie-care, după însemnătatea funcțiuneî ce ocupa. Sumele ce se distribuiaŭ eraŭ destul de însemnate. Cercetările urmézĕ; cine știe ce se va maî descoperi.

* Se vorbesce din noŭ de retragerea d-luî general Fălcoianu de la ministerul de resbel, și de trecerea sa la marele statmaior al armateî.

* Prefectura poliției a fotografiat pênă acum aprópe 2,000 de servitorî.

* Ierî s'a întrunit la d. avocat Orghidan creditoriî d-neî Paul spre a se putea înțelege asupra lichidăriî datoriilor. D-na Paul a oferit creditorilor 25 la %; aceștia cer însă 40 la sută.

* Consiliul de resbel al corpului II de armată a judecat de la 1 Ianuarie și până la 1 Iulie : 150 procese de desertare, 15 de insubordonanță, 20 de furt, 10 de risipire de efecte, 9 de rănirî și lovire, 7 de scăpare de arestanți, 7 de călcare de consemn, 2 de escrocherie, 1 de abus de putere, 3 de fals în acte publice, 1 de mutilare și 1 de tâlhărie.

* Esamenele pentru admiterea în *școla fiilor de militarî* s'aŭ început în capitală.

Ca și în anii trecuți, un însemnat număr de candidați s'aŭ presentat.

* Prefectura poliției a cerut ierî ministeruluî de interne, prin raport formal, destituirea comisaruluî Pescu dat în judecată pentru delictul de bătaie.

* Aflăm că în anul acesta guvernul nu maî trimite în străinĕtate pentru *studiî* pe ceî d'âncîî elevî aî școleî militare, eșiți sub-locotenințî, ci numaî pentru practică, pentru treî anî de ḑile.

* D. Radu Mihaî, ministrul lucrărilor publice, s'a întors în capitală.

* D. P. Săvescu, procurorele Curțiî de Comptură, obținênd un congediu de 35 de ḑile, va pleca Lunî la Carlsbad.

Numaî în 3 ḑile

va dispare orî-ce bătătură întrebuințênd

NOUL CALLIFUGO

Efect garantat. Leî 1,30 flaconul.

Se vinde numaî la Administrația „Universuluî“, Calea Dorobanților, No. 8, în dosul Episcopieî, Bucurescî.

Girant responsabil *George Minculescu*

CURSUL BUCURESCI

CASA DE SCHIMB
TOMA ȚACIU

No. 60. Strada Lipscani, No. 60.

Pe ḑiua de 12 Iulie 1885.

	Cumpăr.	Vêndute
5% Rentă Amortisabile .	92 3/4	93 1/4
5% Rentă Rom. perpetuă.	88 —	89 —
6% Obligaţii de Stat . .	88 1/4	89 1/4
6% „ C. F. R. R.	— —	— —
5% „ Municipale .	77 1/4	78 1/4
10 fr. „ Caseĭ p. 300 l.	214 —	218 —
5% Scr. funciare Rurale.	84 —	85 —
7% „ „ „ .	100 1/4	101 1/4
5% „ „ Urbane.	82 1/2	83 —
6% „ „ „ .	91 —	92 —
7% „ „ „ .	98 1/2	99 1/2
Im. cu prime Buc. 20 l. buc.	30 —	32 —
Acţ. Bănc. Naţ. a Rom. 500 l.	— —	— —
„ Soc. Cr. Mob. Rom. 250 l.	— —	— —
„ „ Rom. de Cons. 500 l.	— —	— —
„ „ de Asig. D.-R. 200 l.	— —	— —
„ „ „ Naţionale 200 l.	— —	— —
5% Municipale nuoĭ. . .	— —	— —
Acţ. Banca Prevederea. .	— —	— —
DIVERSE		
Aur contra Argint	11 1/4	11 3/4
„ „ Bilete bancă.	11 1/4	11 3/4
Florinĭ Wal. Austr. . . .	2 03	2 05
Mărcĭ Germane.	1 23	1 25
Bancnote francese	99 1/2	100 1/2

GLORIA ROMANIEI

Cea maĭ bună hârtie de ţigarete, şi adevărată

PRODUCTIUNE FRANCESA

A CASEI I. SABATOU (PARIS)

(Sistem brevetat)

Care, în urma analiselor făcute la *Paris* şi *Bucurescĭ* s'a constatat că e una din cele maĭ bune.

☞ Atragem atenţiunea fumătorului, atât asupra calităţiĭ cât şi asupra moduluĭ practic cu care se *detaşéză foiţa din caet fără a o atinge*.

☞ A se observa pe fie-care foiţă numele I. Sabatou.

Depoul general la d-nul **A. KEPICH**
calea Victorieĭ 15bis.

şi de vînḑare la debitele de tutun.

Un Meditator

Cine voeşte ca în douĕ lunĭ să se predare pentru o clasă primară saŭ gimnasială să se adreseze prin o cartă postală saŭ în persónă la Tipografia Naţională Ascher & Klein strada Gabroveni No. 2 0

Anunciŭ Important

La atelierul meŭ de alămărie se găsesce policandre şi sfeşnice de biserică de orĭce mărime.

Tot de o dată se găsesc şi aparatele port galeri, port rosete, pentru ferestre care nu maĭ are necesitate de a strica zidurile prin cue. Ele circulă după lungimea galerieĭ, sunt dispus a le vinde cu preţurĭ moderate.

H. Glück.

20—6 str. Şerban-vodă No. 63. Bucureştĭ.

Laureta Sterle

renumita cărturăresă sosită de curênd în Capitală şi domiciliată în Calea Plevneĭ No. 52, la sfîrşitul Bulevarduluĭ Elisabeta Dómna face cunoscut arta sea de a ghici trecutul, presentul şi viitorul cu cărţile, şi dupe semnele pălmi. 12—5

S'a perdut

Un căţel mic alb cu treĭ pete galbene pe spinare, cu urechile lungĭ şi tot cu pete galbene, lipseşte de la 8 ale curenteĭ.

Cine 'l va aduce la cazarma noă de la Pirotichnie va primi o bună recămpensă.

Tincturaigienică (cosmetic)

Cel maĭ comod şi maĭ simplu cosmetic cunoscut pînă acum spre a văpsi la moment pĕrul şi barba în castaniu, blond şi negru pertect, e de sigur *cosmeticul miraculos*. Nu pătézá pelea nicĭ rufele. Se întrebuinţéḑă ca un simplŭ cosmetic de tualetă; nu trebue spălătură. El e cu drept preferit tutulor celor l'alte tincturĭ, avênd în vedere comoditatea şi efectul garantat.

Orĭ-ce bucată pentru 5 lunĭ, cu instrucţiune leĭ 6.

ETERUL luĭ Sacco.

Cu o sticluţă din acéstă specialitate se obţine 100 şi maĭ bine de bĕuturĭ: Mentă, Scorţişóră, Arnice, Costumè, Lămâe şi Portocale, după dorinţă. Acéstă beutură, pe lângă că potolesce setea are şi puterea digestivĕ, înlătură pericolul orĭ-căreĭ bóle provenită din necurăţenia apeĭ şi feresce de bólele tifoide, causate une-orĭ din adunarea unor glóte numeróse de ómenĭ. — O sticluţă pentru 100 pahare laĭ 2.

☞ Tóte aceste specialităţi se vinde numaĭ la Adm. „Universului“ Calea Dorob. 8. Bucuresei în dosul Episcopiei.

Apa Miraculósă

saŭ a **frumusetei** este o nouĕ descoperire deja premiată cu maĭ multe medaliĭ.

Putem asigura că nicĭ o apă cunoscută până acum n'are calităţile acesteia.

Douĕ, treĭ picăturĭ turnate pe o batistă daŭ un miros din cele maĭ plăcute. Opt saŭ zece picăturĭ în o jumătate pahar de apă şi spălându se gura risipeşte mirosul urît, curăţă dinţiĭ şi întăreşte gingiile. O linguriţă în douĕ pahare de apă şi spălîndu ne de douĕ saŭ treĭ orĭ pe zi conservă, reînfloresce şi întăresce esenţial cărnurile şi curăţă pielea, face să dispară bubele accidentale şi orĭ-ce pete precum şi încreţiturile feţeĭ. Pentru băĭ, o sticluţă din acéstă apă întăresce corpul, face să dispară ardórea şi ariditatea pieleĭ, mîncărimea, distruge orĭ ce urîtă odóre a transpirăreĭ şi procură o stare de bine neesplicabilă. Câte-va picăturĭ turnate pe fer roşu respândesc un parfum din cele maĭ plăcute curăţind aerul stricat al odăilor. O linguriţă ordinară în un pahar cu apă depărtéză de ordinar mâncărimea şi durerea când 'şĭ rade cine va barba. Mirosind'o des depărtéză febrele intermitente, aşa de dese prin locurile băltóse séŭ nesănătóse, şi este un preservativ escelent contra bólelor molipsitóre şi epidemice.

Flaconul mare leĭ 1.80.

Flaconul puţin maĭ mic leĭ 1.40.

Crema Reg. Margareta

Acéstă preparaţie în comparabile unturósă şi solubilă, dă frageḑime şi frumuseţe peleĭ, previne şi distruge încreţiturile peleĭ, precum şi menţine frumuseţea pênă la o etate înaintată. Face să dispară asemenea încetul cu încetul semnele de vărsat leĭ 3.50.

Pomadă pentru Buze

Pomadă roşie, e unul din cele maĭ bune leacurĭ spre a da buzelor colórea roşie naturală a lor, dându-le frageḑimea şi moleciuna trebuinciósă, evită şi chiar vinde că scorojirile pricinuite de frig; ea se păstréză nealterabilă lung timp leĭ 1.

Cel maĭ plăcut

cel mai gentil şi cel mai ieftin cadoŭ ce se póte face la o damă este: O frumósă cutie coprinḑênd 2 butelĭ de parfum, 1 butelie de glicerină parfumată, o cutie de pudră de orez parfumata pentru a albi pelea şi o cutie cu prafurĭ de dinţĭ leĭ 5.

O altă frumósă cutie care conţine o sticlă de parfum o cutie de pudră de orez parfumată, un cosmetic şi un mic săpun leĭ 3.

Pomadă Italiană

cu basă vegetală, infailibilă pentru a face să reiasă pĕrul pe capŭl cel maĭ complectament pleşuv, în timp de 50 ḑile, pênă la etatea de 50 anĭ, dacă rădăcina pĕruluĭ nu este cu totul stârpită. Acéstă pomadă opresce căderea pĕruluĭ, orĭ care ar fi causa ce a produs'o.

După cură

„ **Pomada Italiană** îmĭ redă viaţa pĕruluĭ, rog trimiteţi mĭ un vas. Recunoscinţă eternă. Locotenent Catul. Câmpu-Lung

„ **Pomada Italiană** 'mĭ redă viaţa pĕruluĭ; aveţĭ bună-voinţă a'mĭ maĭ trimete douĕ flacóne. Nu pot îndestul a vĕ mulţumi. — Niculescu, Babadag. “

Preţul unuĭ borcan leĭ 4.50.

Tinctura frecceri

redă în puţine ḑile perilor albĭ şi surĭ culórea primitivă a juneţeĭ într'un mod atât de natural, în cât ochiul cel maĭ espert nu 'ĭ póte cunósce, fără a'ĭ cănĭ şi fără trebuinţă de a'ĭ spăla făcându'ĭ flecsibilĭ şi lucitorĭ. Acéstă tictură împedică căderea pĕruluĭ şi redă rădăcineĭ viaţa şi vigórea perdută. Flaconul leĭ 4.

Săpun Sulfuros

pentru bae şi toaletă. Acest săpun cu un parfum fórte delicat, afară de întrebuinţarea toaleteĭ, servă a face să dispară micile bube ale pieleĭ; are şi o acţiune medicală făcând cu el frecărĭ pe când se iaŭ băĭ. Bucata leĭ 1.20.

Apa Eremitului

infailibilă pentru distrugeres păduchilor de lemn. Multe fură până aḑĭ lichidile şi prafurile cu acest scop inventate, dar între tóte nu fu nicĭ una care să ucidă cu totul aceste insecte; cu acéstă nouĕ şi infailibilă preparaţiă chimică, lipsită de substanţe vatămătóre, s'a ajuns ca, o dată numaĭ întrebuinţând'o, păduchiĭ de lemn şi oule lor mor pentru tot-d'auna, şi rĕmân curate paturile şi locurile unde s'a întrebuinţat astă apăleĭ 1.

Anatherina

Elixir pentru dinţiĭ pentru bólele gureĭ şi dinţilor. Acéstă licóre prin puterea ingredientelor din care e compusă este cel maĭ puternic preservativ pentru igiena gureĭ şi pentru a face plăcut mirosul resuflareĭ. Se compune din tonicĭ salutarĭ şi e cel maĭ eficace leac pentru a preveni durerea dinţilor şi stricarea lor. E fórte potrivit pentru ca să cureţe şi săîntărească dinţiĭ şi pentru ca să păstreze curat smalţul lor; întăresce gingiile şi e chiar un puternic leac contra inflamaţiilor de gingiĭ. Flaconul într'o elegantă cutie 2 leĭ.

Alcool de minta piparata

specific superior contra indigestiilor, durerile de stomac, durere de inimă şi de cap. Băutură fórte igienică şi întăritóre în timpul marilor călduri ale vereĭ. Cel maĭ bun dintre alcoolurile cunoscute, fiind destilat din foĭ de mintă próspete şi nu făcut cu esenţă cum se face de obiceiŭ leĭ 2.50.

Bae de argint pur nealterabil

Cea maĭ bună composiţie cunoscută, şi maĭ les niciósă pentru a argintui singur la moment fără preparaţie, şi a ţine tot d'auna noŭ orĭ-ce obiect de argintărie, aurărie, plaquée-Ruolz, *Ornamente de Biserică*; etc. leĭ 2.50.

Conurĭ mirositoare

Spre a parfuma şi desinfecta salele. Se întrebuinţéză aprinḑêndu le vêrful. Rĕspândesc un miros fórte plăcut şi igienic care curăţă aerul stricat. O cutie cu 24 conurĭ 80 banĭ.

Scolarina

Noua descoperire infailibilă spre a face să dispară la moment pe orĭ-ce hârtie séŭ ţesătură albă petele de cernélă saŭ de culóre. Indinspensabilă spre a corege orĭce scriere fără a altera culórea şi grosimea hârtieĭ. Tóte birourile ar trebui să fie aprovisionate. Flaconul leĭ 1.20.

Vinnaigre Hygiénique

Admirabil produs balsamic spirtos şi tonic; de un parfum fórte plăcut, favorabil igieneĭ şi consacrat grijelor de toaletă, menţine corpul într'o stare înfloritóre de sănătate. Previne şi risipeşte bubele, roşiaţa, petele, încreţiturile şi orĭ-ce alteraţie a peleĭ, pe care o intinereşte şi o indulceşte dându i o aparenţă albă catifelată. Flac. leĭ 1.50.

Velutina Frecceri

Acéstă adevărată pulbere de orez bine preparată, e lipsită cu totul de orĭ-ce substanţă vătămătóre peliţeĭ şi e bună pentru tóte dómnele care doresc să 'şĭ păstreze sănătatea şi frumuseţea lor. Astă pulbere e invisibilă şi de o fineţă fără egală, este parfumată cu un miros special şi delicat şi asigură peliţeĭ o frumuseţe constantă şi o frăgeḑime ce nu se póte altera. Cutia 1.40

Apă Ateniană

spre a curăţi şi înmuia pĕrul. Face să dispară repede mătréţa şi mâncărimea care adesea contrebuesce la perderea pĕruluĭ, distruge resturile acide produse de sudóre, carĭ sunt germenul diferitelor bóle de pele. Un elegant flaconaş leĭ 1.20.

Săpun de Oleiŭ de Reţină

Cel maĭ bun din săpunurĭ pentru cualităţile sale de a înmuia, de a înfrăgezi şi pentru plăcutul eĭ miros. Cutia cu treĭ bucăţi leĭ 3.50.

Glicerina

rectificată şi parfumată cu buchet de trandafir spre a vindeca scorojirile peleĭ şi a apăra de orĭ-ce bólă de pele; păstréză fragedă carnea dânduĭ fineţe şi transparenţă. Flaconul leĭ 1.20.

Poleitor instantaneŭ

pentru aur, argint, aramă, pacfond, bronz, alamă. Flaconul leĭ 1.20.

Calydor

Acéstă specialitate parfumată al bouquetuluĭ de trandafir este superióră orĭ-căreĭ preparaţiunĭ pênă acum cunoscută pentru *albirea, întărirea şi înfrumuseţarea peleĭ*.

Acéstă deliciósă preparaţiune e extrasă din plante exotice de naturile cele maĭ dulcĭ şi balsamice.

Şi garantéḑă că *Calydor* este cu totul nevĕtămĕtor şi fără nicĭ o substanţă minerală saŭ vĕtămătóre; albesce imediat şi perfect pelea şi o curăţă cât de cuând făcând să dispară orĭ-ce pete ale feţeĭ încreţiturile şi orĭ-ce altă bólă a peleĭ. Flaconul mare leĭ. 250.

Cernélă neştérsă

spre a însemna rufele fără nicĭ o preparaţie. Nu se descoloréză prin spălare, şi nu piere cu nicĭ o procedare chimică. Sticluţa conţine aprópe 20 gr. de cernélă spre a însemna o mie şi maĭ bine de rufărie leĭ 1.

☞ Orĭ-ce comandă a acestor specialităţi de la 20 leĭ în sus se trimite franco în orĭ-ce parte din ţéră, iar comande de la 10 leĭ la 20 se trimet franco cu augment de 1 leŭ.— Cererile din Provincie se fac numaĭ la Adm. „Universuluĭ“ Calea Dorob. 8, Bucurescĭ

Tipografia Română-Italiană, Calea Dorobanţilor, No. 8. Bucurescĭ.

ANUL II. No—268 5 BANI IN TOATA TERA LUNI și MARȚI, 15—16 IULIE 1885.

UNIVERSUL

FOAIA POLITICA ILUSTRATA

ROMANIA BIBLIOTECA CENTRALE

ABONAMENTE:

Pe an: In tótă România leĭ 18.—
6 luni: „ „ „ 9.—
3 luni: „ „ „ 4.50

Apare în tóte ḑilele de lucru la 7 ore diminéța.

REDACȚIA ȘI ADMINISTRAȚIA:
CALEA DOROBANȚILOR. No, 8. BUCUREȘCI.

Inserțiuni și reclame 2 leĭ linia
Anunciurĭ pe pagina 4-a 60 banĭ linia.
Scrisorĭ nefrancate se refusă.
Articole nepublicate nu se înapoézĕ.

Bucurescĭ, 14 Iulie 1885.

Chiar și Rusia...

Da, chiar și Rusia, de care rîdem în orele de veselie, pe care o plângem în momentele de tristeță, de cât care cu mult superiorĭ ne credem, chiar ea și a dat un imposit pe venit asupra capitalurilor.

Ce e drept, Rusia e într'o situațiune financiară mult maĭ rea de cât noĭ, și d'aceea a făcut acéstă reformă. Să așteptăm și noĭ până vom fi ruinațĭ?

E curiósă fórte natura omenéscă. In general, trebue să fie dureros constrâns omul ca să se misce din loc; dar acésta e un defect, nu o calitate.

Când e recunoscut că sistema nóstră de aḑĭ e rea; când se știe că impositul pe venit e cel maĭ drept; când e limpede ca ḑiua că cu impositul pe venit și contribuabiliĭ și statul câștigă pe când aḑĭ și uniĭ și cel-l'alt sunt striviți, de ce să maĭ așteptăm?

Noĭ nu putem pricepe acésta.

Putem să scuzăm neluarea nóstră din trecut; eram prea inculțĭ, prea slabĭ, n'aveam o posițiune în Europa.

Dar ce scuză să maĭ invocăm d'aci înainte? Aḑĭ suntem neatârnațĭ, constituțĭ într'un stat destul de respectabil; nu maĭ putem decĭ sta ca maĭ înainte.

Ne am bucurat mult, și sincer am mărturisit bucuria nóstră, când, la începutul sesiuneĭ trecute, vĕḑurăm pe guvern depunênd în cameră un proiect pentru reorganisarea administrațiuniĭ; asemenea am înregistrat cu plăcere scirea că douĕ ministere, al justițieĭ și instrucțieĭ, pregătesc reforme serióse.

Recunóscem că e mult acésta, că e un mare pas făcut pe calea progresuluĭ. Dar de ce să ne mulțumim cu atât? Ce, nu pot și cele-l'alte ministere să pregătéscă în acelaș timp reformele absolut necesare?

Dacă vom sta să facem câte o reformă pe an, apoĭ multă vreme vom suferi. In ce privesce special financele, reforma cerută de noĭ pentru a fi făcută, cere o muncă pregătitóre de cel puțin douĭ anĭ de ḑile; de ce n'am începe de pe acum acéstă lucrare?

Douĭ anĭ, parlamentul să presupunem că va avea de lucru cu reforma administrațiuneĭ, justițieĭ și instrucțieĭ, pe lângă micile lucrări obicĭnuite. Dupĕ aceste reforme, el ar putea trece imediat la cea a financelor.

Supunem acéstă dorință ministruluĭ financelor.

DIN PARIS

Corespondența „Universuluĭ“)

9 Iulie.

Architectura Bugetuluĭ.—Discuția bugetuluĭ a scos la ivélă arhitectura curiósă a edificiuluĭ financiar al Franciei. Deputatul Germain, un republican, om bogat și positiv, priceput în afacerĭ, a vorbit cu o competință mare despre posiția financiară și a demonstrat că deficitul anual este de 600 milióne.

El se ascunde sub un sistem ingenios, care împarte cheltuelile câtor-va servicĭi publice în case speciale, carĭ îngrijesc de cheltuelĭ căutând capitale, ale căror interese numaĭ le plătesce statul.

Statul face un buget aprópe fără de ficit. Cheltuelile ce n'ar avea loc într'ênsul, le dă acelor case și datoriile pe care aceste case se acopere diferința bugetuluĭ, de și, în cele din urmă, tot Statul trebue să garanteze și să plătéscă. Statul înscrie în buget pe fie-care an, ce e drept, vre-o 150 milióne pentru amortisațiĭ; dar fiind că acele case emit titlurĭ garantate pentru 800 de milióne, sunt 600 de milióne anuale care de sigur sporesc datoria națională.

Impositul pe hârtie.— Cu tóte strîmtorările financiare și cu tótă părerea con-

Ducele de Albany.—(Veḑĭ pag. 3).

trară a ministeruluĭ și a Comisiuneĭ bugetuluĭ, Camera a hotărît cu mare majoritate suprimarea imposituluĭ pe hârtie, care producea 14 milióne.

Era un lucru necalificabil într'un Stat liber, pentru că lovesce presa, instrucția, orĭ ce manifestare a cugetăreĭ. Se propune a se înlocui acest imposit cu un imposit pe tutunurile de lux saŭ pe alcooluri.

Dar Camera, doritóre d'a ușura, nu îndrăznesce, în ajunul alegerilor, să îngreuneze și amânând desfințarea până la 1 decembre 1886, vru să se mândréscă cu ușurarea acestuĭ imposit și să nu ia rĕspunderea unor taxe nouĭ. Deputațiĭ fură îndușĭ să voteze acéstă desființare de imposit, pentru că sunt maĭ toțĭ amestecațĭ în întreprinderĭ de presă, ḑiare și alte publicațiĭ. Votară decĭ în favórea lor.

Votul acesta ar trebui să facă casă se reducă prețul ḑiarelor; ḑiarul cu 5 banĭ va deveni stăpân pe situație și va putea avea un efect politic, ușurând rĕspândirea ziarelor marĭ carĭ sunt cele maĭ calme.

Ḑiar nou.—Se anunță un nou ḑiar: *Le Fil Electrique.*

Le Fil Electrique țintesce să desvolte și maĭ mult sistemul informațiunilor repezĭ și sigure. Acum presa se împarte în douĕ categoriĭ care până acum eraŭ unite; ḑiare de polemică, ḑiare de scirĭ. Telegraful obicĭnuit nu maĭ este de ajuns; trebue ca la fie-ce oră să se aibă scirĭ sigure, imediate, din orĭ-care parte a lumeĭ. *Le Fil Electrique* va întrece pe *Matin* și pe *Télégraphe.* Fundat de o asociație puternică de financiarĭ, de format mic de tot, dar elegant, el se publică la 12 și jumĕtate, ora burseĭ și a dejunuluĭ. Dă deschiderea Burseĭ din Londra și scirile ḑileĭ din tóte capitalele, trimise de corespondenți aleșĭ într'adins; tóte astea pentru 5 banĭ. *Le Fil Electrique* îndeplinesce o revoluție în presă. Primele sale 2 paginĭ vor fi de telegrame trimise la 11 diminéța din Londra, Berlin, Roma, Viena, Constantinopole și New-York.

Relativ la sporirea garnisóneĭ turcescĭ din Tripoli, ḑiarul *Paris* spune că atât acéstă sporire cât și fortificarea Tripoluluĭ sunt justificate de atitudinea Italieĭ.

Generalul Courcy d pesézĕ din Huè că anamițiĭ se unesc acum la Camlo, sub ordinele luĭ Thuyet. Francesiĭ se întăresc la Huè.

Discursul luĭ Clémenceau. — République Française și alte ḑiare oportuniste atacă cu viociune pe deputatul Clémenceau, pentru discursul pe care l'a ținut la Bordeaux, ḑicênd că el tinde a semăna discordia.

Justice 'l publică tot. El propune separarea bisericeĭ de stat, reforma impositelor, revisuirea constituțiuneĭ în sens democratic, părăsirea politiceĭ coloniale.

Nu vrea rĕsboiŭ de *révanche*, sigur fiind că Francia va redobêndi Alsacia și Lorena prin desvoltarea Republiceĭ progresiste.

Blaméză violențele partideĭ extreme socialiste, ḑicênd că ele nu isbutesc la nimic atuncĭ când uvrierul dispune de buletinul electoral.

Sócră contra gineruluĭ.— Săpătorul în lemn *Marais* petrecuse ierĭ séră împreună cu nevastă sa a casă la sócră sa cu care se luă la cértă. Atuncĭ el eșĭ și se înturnă la el a casă, strada *du Temple.* Pe când se suia pe scară, cine va trase în el patru focurĭ de revolver, rănindu-l greŭ de tot la mijloc.

Era sócra care, eșind repede dupĕ dênsul și luând pe altă stradă, îl precedase și se ascunsese ca să 'l lovéscă pe la spate.

Ea fu arestată pe loc.

Traian.

Noutăți Telegrafice

Londra 10 Iulie.

„Pall Mall Gazette“ publică o scrisóre a cunoscuteĭ dómne Novikow, care a aflat că lordul Salisbury este convins despre necesitatea rechemăriĭ pe tronul egiptean a ex-Chedivuluĭ Ismail paşa. Viceregele Tewfik s'a purtat ileial faţă cu Anglia. Salisbury n'a cunoscut acest fapt când a lăudat nu de mult pe Tewfik. Sir Drummond Wolff are misiunea să constate illeialitatea luĭ Tewfik faţă cu Anglia. Indată ce se va face acésta, Ismail se va întórce pe tron.

Paris 10 Iulie,

Generalul Courcy s'a întors de la Hue; el a orânduit ca provincia Thanhoa să fie aspru supraveghiată, pentru a împedica unirea bandelor cu Paviliónele negre carĭ se întorc din Tonkin.

Sofia, 10 Iulie.

Prinţul Alexandru se va întórce în capitală în primele zile ale luneĭ August, de şi era să rémână maĭ mult timp în străinătate. Se pare că acéstă grabnică întórcere a prinţuluĭ stă în legătură cu óre-care sgomote despre descoperirea uneĭ întinse conspiraţiunĭ în Sofia contra prinţuluĭ Alexandru, ceea ce pare cu atât maĭ probabil, că prinţul are de gând să plece din noŭ dupĕ o scurtă petrecere în Bulgaria.

Madrid, 10 Iulie.

In satul Monteagudo din provincia Soria, în primele zile ale ivireĭ holereĭ, s'aŭ bolnăvit 250 locuitorĭ din 750. Dintre ceĭ morţi de holeră 150 cadavre sunt încă neîngropate. Aŭ murit toţi consilieriĭ municipalĭ afară de unul. Medicul a fugit.

Varşovia, 11 Iulie.

Din Kostrow la Wolga a sosit ştirea că în maĭ multe districte a isbucnit epidemia siberiană. Guvernul a luat întinse măsurĭ de carantină.

Madrid, 10 Iulie.

Ieri a fost în tot regatul 1831 casurĭ de holeră şi 718 morţi. In Madrid aŭ murit 9 persóne, în provincia Valencia 184, în provincia Saragossa 234, în provicia Murcia 65 şi în provincia Castellon 73. Foile calculéză că de la isbucnirea epidemieĭ aŭ murit de holeră 22,000 ómenĭ.

Regele şi regina se duc mâine la Granja lângă Segovia.

Petersburg 11 Iulie.

De şi contele Tolstoi merge bine, se crede că el nu se va maĭ întórce în serviciul activ al statului.— Ataşatul militar pe lângă ambasada englesă d'aci îşĭ va părăsi în curênd postul.— Escadrele, care şi-aŭ terminat manevrele anuale, aŭ primit ordin să nu desechipeze.

Londra 11 Iulie.

Generalul Greufell telegrafiază din Asuan că stafetele venind de la Sabra anunţă mórtea Mahdiuluĭ; falsul profet ar fi murit de vêrsat.— Hiks-Beach spune în Camera comunelor că guvernul n'a primit nicĭ o scire oficială despre mórtea Mahdiuluĭ. Ultimul atac asupra Cassaleĭ a fost respins; nu se cunósce încă pênă acum numĕrul morţilor.— Consiliul engles de miniştri a discutat instrucţiunile luĭ Drummond Wolff şi ultimele comunicărĭ din Petersburg asupra fruntarieĭ afgane.

Paris, 12 Iulie.

Comisiunea numită de Senat e favorabilă proiectuluĭ de ridicare a drepturilor asupra productelor române.

Sienitza, 12 Iulie.

3000 sârbĭ armaţi cu 5 tunurĭ aŭ înconjurat la 15 Iulie conakul Mutesarifuluĭ Osman paşa, cerêndu'ĭ protecţiunea sa contra atacurilor arnăuţilor. Asupra fágăduieleĭ luĭ Osman paşa că va aduce un leac grabnic actualeĭ stărĭ de lucrurĭ, rĕsculaţiĭ s'aŭ împrăştiat. Osman a cerut în urmă treĭ taborĭ de nizamĭ pentru a menţine ordinea. Osman, neţinêndu'şĭ încă fágăduiala, sunt temerĭ de nouĭ şi serióse rĕscóle.

Colonia, 12 Iulie.

Pe piaţa lemnelor, casele cu numĕrul 75, 77 s'aŭ dărâmat la 12 şi jumĕtate. La unu, s'aŭ retras 11 persóne, din carĭ cea maĭ mare parte grav rănite. Aprópe 60 de persóne sunt îngropate sub ruine. Pompieriĭ şi pioneriĭ aŭ fost însărcinaţi cu scăparea lor.

Londra 12 Iulie

Daily News crede că votul de ieri al Camereĭ Comunelor nu va avea urmări, şi că cabinetul va ascepta amendamentul pe care l'a adoptat Camera.

Daily-Chronicle zice că o rĕvoltă a isbucnit la Cabul.

Din Capitală

Strada Lipscanĭ va fi lăsată cu 60 centimetri în jos pentru ca palatul Băncel Naţionale şi acel al „Daciel Romănieĭ“ să fie maĭ înălţate.

—o—

Planurile nouluĭ otel Brofft care se va rădica pe calea Victorieĭ în locul celuĭ dărâmat, se pregătesc la Viena. Acest otel în privinţa arhitectureĭ se ţice că va fi o podóbă a Bucurescilor.

—o—

Ieri la orele 8 diminéţa, la primăria capitaleĭ s'aŭ întrunit precupeţiĭ ambulanţi de carne şi pesce, precum şi brânzeturi. D. prefect al poliţieĭ, în persónă, a luat parte la acéstă întrunire, ascultând dispositiunile luate pentru ţinerea în perfectă curăţenie a coşurilor de transport, a sistemuluĭ de învelire a cărneĭ [illegible]escelui, pentru garantarea lor de musce, praf şi arsiţa sóreluĭ. Un regulament special în acéstă privinţă va fi dresat de primărie.

—o—

La ministerul domeniilor se lucrează la reorganisarea şcólelor aplicate. O comisiune de specialĭ va fi însărcinată cu elaborarea programeĭ şcólelor de comerciŭ, agricultură, silvicultură şi altele de acéstă natură.

—o—

Aflăm că la ministerul de rĕsboĭ se va face anul acesta economiĭ în suma de 4 milióne şi jumĕtate.

Asemenea în tóte ministerele se va căta a se face economiĭ, ca ele să ajungă la concurenţa de 16 milióne.

—o—

Noua societate a funcţionarilor, „Pelesul,“ a serbat adĭ aniversarea înfiinţăreĭ sale.

—o—

Se vorbeşte că ţilele acestea „Naţiunea“ se va fuziona cu „Românul.“

—o—

Adĭ duminecă, la orele, 1 p. m. se va ţine un consiliŭ de miniştrĭ, sub preşedenţa d-nuluĭ I. C. Brătianu, prim-ministru.

—o—

D. I. C. Brătianu, prim-ministru, plécă la Marienbad. Inaintea plecăreĭ, d-sa va visita băile Slăniculuĭ, unde se află familia d-séle.

DIN JUDEŢE

Bătaie.—Se comunică „Luptel“ că un băeat, Mihalache Cimpoiu, mergênd cu nisce boi la păscut, când ajunse la primul canton de la gara Iaşĭ, el se puse să se odihnească şi adormi. In acest timp boiĭ intrară pe locul cantonistuluĭ stricând maĭ mult porumb ce aparţinea unuĭ lucrător de la gară. Când acesta veni şi găsi boiĭ pe locul sĕŭ, iar pe băiat dormind, luă un ciomag şi lovi de maĭ multe orĭ pe nenorocitul care acum se află la spitalul sf. Spiridon într'o stare deplorabilă.

—x—

Disparută.— Mercurĭ la 10 Iulie curent, copila Angheluţa, fata luĭ Dumitru Ilie de la Vadu Ungurului din Galaţĭ, scrie „Vocea Covurluiuluĭ“ a fost trimisă diminéţa de părinţiĭ sĕĭ în afacerĭ la cumĕtrul lor Nicolae a Babi Chiriac. Acéstă copilă a dispărut cu totul din acea zi. Nicolae Chiriac ţice că la dîesul n'a fost copila menţionată.

—x—

Vilegiatură.—D-l general Al. Anghelescu, comandantul corpuluĭ III de armată, a plecat la băĭ în străinătate, spune „Galaţii“.

—x—

Mişcarea populatiunei oraşuluĭ Iaşĭ de la 30 Iunie până la 7 Iulie 1885: s'aŭ născut 58 copiĭ viĭ, ceea ce represintă pe anul întreg 36,7 la mia locuitorĭ; din aceştĭ 58 copiĭ 48 aŭ fost legitimĭ şi 10 neligitimĭ; 28 aŭ fost băeţi şi 30 fete; 27 din părinţi creştinĭ şi 31 din părinţiĭ israeliţi. Naşterĭ de copiĭ morţi s'aŭ înregistrat 2 băeţi, 1 fete. Numĕrul decesele lor se suie la 43 adecă 27,2 la una mie locuitorĭ, socotit pe anul întreg, din care scoţêndu-se 2 decese de persóne venite din afară şi decedate în oraş, resultă numaĭ 41 decese, saŭ 26,0 la una mie locuitorĭ; 36 aŭ murit pe la locuinţele lor; 4 în diferite spitale civile.

—x—

Strămutărĭ de trupe.—Alaltă-ierĭ diminéţa aŭ plecat din Galaţĭ cu un tren special 2 companiĭ din regim. VI de linie cu un efectiv de 236 ómenĭ şi 7 ofiţerĭ pentru Târgu-Ocneĭ, şi restul regimentuluĭ pentru Focşanĭ.

—x—

Bastiment german.— Aflăm din sorginte sigură că la sfirşitul luneĭ August a. c. vaporul de resbel german *Loreley* va sosi din Constantinopole în portul Galaţĭ şi va staţiona timp de câte va zile.

„Vocea Covurluiuluĭ“ atrage atenţiunea persónelor de naţionalitate germană, carĭ, avênd trecută vêrsta de 20 anĭ, încă n'aŭ regulat datoriile lor militărescĭ, că se găsesce pe bordul numituluĭ bastiment un medic autorisat a examina capacitatea corporală şi a elibera certificatele necesare. Informaţiunile se pot lua la Consulatele imperiale germane.

Acte oficiale

„Monitorul oficial“ de ierĭ publică regulamentul pentru serviciul de inspecţiune al şcólelor.

Sunt numiţi:

D. T. Busdugan, act. membru la trib. Botoşanĭ, membru la trib. Dorohoĭ, în locul d-luĭ Aristidi Bontaş, care trece în postul ocupat de d. T. Busdugan; d. A. Frank act. supleant la trib. Botoşanĭ, supleant la trib. Suceava în locul d-luĭ Darie Donicĭ, care trece în postul ocupat de d. A. Frank; d. Sava Clucerescu act. jude al ocoluluĭ Fălticenĭ, supleant la tribunalul de ocol Tulcea în locul d luĭ T. V. Vasiliu, care trece în postul ocupat de d. Sava Clucerescu; d. I. G. Stoenescu, act. jude al ocoluluĭ Cricov judeţul Prahova, jude la ocolul Mostiştea, judeţul Ilfov; d. George Voinescu, procuror pe lângă trib. Mehedinţi; d. Aug. E. Petrorian, supleant la tribunalul Dolj; d. Al. Gr. Bărsescu, jude al ocoluluĭ Ploescĭ; d. V. A. Dumitrescu, ajutor la ocolul Bechet, judeţul Dolj; d. Dimitrie C. Dimitriu, jude la ocolul Fălciu; d. Scarlat Stan, jude la ocolul Roman; d. Atanasie Kivu este însărcinat a îndeplini funcţiunea de secretar general al ministeruluĭ justiţieĭ până la întórcerea titularuluĭ; d. Al. Beldiman este însărcinat cu funcţiunea de secretar general al departamentuluĭ de externe, până la întórcerea din concediŭ a d-luĭ Dim. Olănescu.

Pentru onor. primărie

O proprietară de pe strada Surorilor ne scrie cum că se află în acea stradă un loc viran, cumpĕrat de d. Poenarŭ, care loc, nefiind îngrădit şi avênd bălăriĭ marĭ crescute pe dênsul, ascunde în el diferiţi pungaşi şi se aruncă acolo tóte murdăriile precum şi câinĭ morţi, găinĭ etc., ast fel că vecinĭ sunt aduşi la disperare din pricina aeruluĭ infect ce domnesce în acea parte, fără ca ceĭ în drept să ia vr'o măsură. Atragem atenţiunea primărieĭ ca să dispue a se curăţi de urgenţă acel loc şi a obliga pe proprietar să'l îngrădéscă.

Foiţa „Universului“

235

MIETTA

PARTEA PATRA

DOAMNA JORAMIE

V

Vechiul amant

(Urmare)

— Dar acésta, exlamă dómna Joramie prefăcêndu se supărată, e o cutezanţă neauzită. Nu se intră astfel în casa ómenilor! Aşa dar sunteţi un făcĕtor de rele...

Şi întinse mâna spre clopoţel.

— Aida de, să nu facem comedie, ţise omul, n'aveţi nicĭ de cum poftă să chemaţi, şi dacă servitórea d-vóstră saŭ vre o altă slugă ar intra aicĭ, sunt sigur că aţi fi şi maĭ încurcată de cât mine. Decĭ resemnaţi-vĕ, dómnă, fiind că mi aţi deschis uşa, primiţi-mĕ...

— Dar eŭ nu vĕ cunosc!

— Dec! de opt-sprezece anĭ m'am cam schimbat: am îmbĕtrânit, barba mi s'a albit, pĕrul mi-e cărunt, fruntea pleşuvă, mi-aŭ căţut dinţiĭ, în sfîrşit trupul este cam prost. Nenorocirile, ţilele rele, miseria... Ce vreţi? Nu pot toţi să fie fericiţi ca d-vóstră! Sunt şi marĭ şi micĭ şi favoriţi şi desmoşteniţi. Aşa e viaţa.

Dar, fie orĭ-cum va fi, omul se obicĭnuesce, trebue să ia lumea aşa cum o găsesce.

— In sfîrşit, domnule, ce vreţi de la mine?

— Ah! nimic rĕŭ, am să vĕ spun numaĭ de cât, nimic rĕŭ, din potrivă... N'aveţi a face cu un ingrat; dacă acum nu sunt fericit, îmĭ aduc aminte de vremea în care eram fericit, mulţumită d-vóstră.

— Aţi ţis? întrebă ea cu mândrie.

— Am ţis că sunt recunoscĕtor şi că păstrez o dulce amintire despre vechea fericire.

Pe buzele dómneĭ Joramie apăru un zîmbet despreţuitor.

— Nu vĕ înţeleg, ţise ea.

— Indrăznesc să sper că în curînd veţi avea bunătatea să mĕ înţelegeţi, rĕspunse individul zîmbind ironic. Am vrut să vĕ vĕd, dómnă, ca să am fericirea d'a vĕ vorbi un minut.

— Dar...

— Vĕ rog să mĕ lăsaţi să urmez. Asceptam de o lună acest moment fericit. Uitaţi-vĕ, pentru acésta mi-am cumpĕrat aceste haine noĭ, cu baniĭ ce i-am împrumutat de la un prieten, un prieten pe care'l cunósceţi, pentru că eŭ n'am obiceiŭ să mĕ îmbrac aşa de luxos; dar nu mĕ puteam presenta îmbrăcat ca un cerşetor; portarul palatuluĭ Joramie m'ar fi luat la gónă cu mătura.

Inchipuiţi-vĕ decĭ ce dorinţă aveam vie d'a vĕ vedea şi d'a vorbi cu d-vóstră. Câte lucrurĭ n'avem să ne spunem dacă şi d-vóstră, ca şi mine, aţi păstrat o dulce amintire despre trecut. Aşa dar, fiind că am venit pentru acésta, să vorbim.

— Dar eŭ am a face cu un nebun exlamă dómna Joramie.

— Vĕ asigur, dómnă, că nu sunt nicĭ de cum nebun, rĕspunse individul cu un ton batjocoritor, şi veţi fi curând convinsă despre acest lucru dacă veţi bine voi a 'mĭ face onórea să mĕ ascultaţi. Vĕ repet că nu vroesc să vĕ fac nicĭ un rĕŭ; adaog chiar că dacă veţi avea trebuinţă de mine pentru vre-un lucru óre-care, aş fi fericit a vĕ servi.

— Maĭ adiniaurea aţi exclamat: „Dar eŭ nu vĕ cunosc!“ Adevĕrat este? Nu întórceţi capul, priviţi mĕ!

— Eĭ bine, vĕ privesc...

— Şi nu mĕ cunósceţi?

— Nu.

— Aşa dar, nu vreţi să mĕ recunósceţi?

Este un ce fórte ciudat cum amintirea e fidelă unora numaĭ! reluă visitatorul dând din cap. Intr'o ţi—acum vre-o lună póte—mĕ preumblam pe bulevardele externe, în spre Montmartre, umblând fără nicĭ o trébă, cu mâinile în buzunar şi cu nasul prin aer.., Oh! întâmplarea! întâmplarea face multe lucrurĭ ciudate! O dómnă tênără, uimitóre de frumósă, într'o îmbrăcăminte splendidă, ese dintr'o casă de pe bulevard şi se sue în cupeul sĕŭ, care o ascepta la pórtă. Abia că'mĭ trecu pe d'inaintea ochilor; dar după nobleţa sa, după gesturile sale pline de gingăşie, după mersul sĕŭ elegant şi maiestos o recunoscuĭ pe dată, fiind-că aş fi recunoscut'o dintr'o mie. Eraţi d-vóstră, dómnă. Este fórte adevĕra — o recunosc, o afirm—că sunteţi tot frumósă, tot fermecătóre, şi póte chiar maĭ delicióasă şi maĭ adorabilă de cât maĭ nainte.

(va urma).

Foiţa „Universului“

50

Bucătarul Regelui

PARTEA ÂNTÂIA

XIII

(Urmare)

— Nicĭ ducele nicĭ nimenĭ altul nu putea prevede că don Juan de Aquilar va avea norocul să biruéscă pe Maurĭ la cea d'întâĭ luptă. Nicĭ ducele nicĭ nimenĭ altul nu putea prevede că vrăjmaşiĭ din afară nu se vor folosi de aceste circumstanţe.., Ducele e un dobitoc şi un trădător.

— Un trădător.

—Da, un trădător, şi trădătorul cel maĭ neleal ce se póte găsi printre supuşiĭ tĕi. El pătézĕ înaintea istorieĭ numele stăpânuluĭ sĕŭ, pentru că numele tĕŭ va fi blestemat de urmaşĭ pentru actul acesta de tiranie crudă contra Maurilor, pentru acéstă hoţie ruşinósă care 'ĭ-a despoiat.

Privirea regeluĭ deveni nesigură şi rătăcitóre.

— E un dobitoc..! da, un dobitoc, pentru că n'a ştiut să prevadă ce urmărĭ funeste va aduce avereĭ şi populaţieĭ spaniole executarea acestuĭ edict mişelesc.

— Margareto! ţise regele a cărui conscinţă se descepta.

—Eŭ te-am rugat în genuchĭ tot în locul cesta ca să revocĭ acel edict... Eŭ te-am

Atragem de asemenea atenţiunea onor. primăriĭ asupra acestuĭ lucru: In unele părţĭ, prin centrul oraşuluĭ chiar, pe lângă case înalte ce aruncă umbră mare, poposesc căruţaşĭ, atât din capitală cât şi din ceĭ ce vin d'afară, ca să se odihnéscă; pe lângă că umple strada de fân, apoĭ urina boilor şi cailor produce o aşa putóre pe căldura acésta în cât nu maĭ e de traĭ. Ast-fel se întâmplă pe calea Dorobanţilor lângă redacţiunea nóstră; domnesce un aer aşa de greŭ în cât trecătoriĭ se ţin de nas când trec, şi locuitoriĭ caselor nu maĭ deschid ferestrele. Gardiştiĭ orĭ că nu se vĕd, orĭ dacă vin nu pot nimic face fiind tréba comisaruluĭ comunal. Cerem să nu se maĭ lase căruţele a poposi pe stradă la umbra caselor.

Copil ingropat de viu

Din Wilson W. C. (Statele-Unite) sosesce următórea ciudată istorie.

Willie Sams, un copil de 6 anĭ, fiul unuĭ agricultor de lângă Wilson, a ucis pe fratele sĕŭ de treĭ lunĭ.

Acum cât-va timp el fusese dus la înmormîntarea unuĭ copil, şi rĕmăsese fórte tare împresionat.

Intreba adesea în ce mod fusese pus copilul în cosciug şi când va eşi dintr-însul.

Peste vre-o douĕ treĭ ţile luă pe fratele sĕŭ în braţe şi se duse într'o pădurice de lângă casa părinţilor sĕĭ, unde săpă o grópă în nisipul de lângă un rîuleţ, apoĭ puse pe frăţiorul sĕŭ într'o cutie pe care o dusese de maĭ înnainte a colo, bătu capacul în cuie şi 'l îngropă, dupĕ ce ţise o rugăciune şi cântă un imn. Pe urmă, dupĕ ce astupă grópa, se înturnă a casă, şi povesti mumeĭ sale ceea ce făcuse, adăogând:

„Părea tocmaĭ înmormîntarea pe care am vĕţut'o împreună.“

Muma alergă repede în pădurice, grópa fu deschisă, şi copilaşul se găsi mort, cu braţul drept rupt şi cu craniul sdrobit.

Consiliŭ practic

Un ţiar engles recomandă cépa ca o hrană escelentă pentru păsărĭ, cum şi ca preservativ şi remediŭ contra multor bóle de ale păsărilor, ca rănile, înflamarea laringeluĭ, a ochilor şi a capuluĭ. Să se dea păsărilor, şi maĭ ales puilor micĭ, cépă tăiată mărunt şi tăvălită în făină, de 2—3 orĭ pe săptămână.

Ilustraţia nóstră

Principile Leopold-George-Duncan-Albert, duce de Albany, comite de Clarence, baron d'Arklow, duce de Saxa, s'a născut la 7 Aprilie 1853 şi era al şéptilea şi cel din urmă copil al regineĭ Victoria. El se căsătorise la 7 Aprilie 1882 cu principesa Elena de Waldec-Pirmont şi era înrudit ast-fel cu casa regală de Holanda şi cu casa nóstră regală de Hohenzollern.

El a fost favoritul mameĭ sale, care în tot d'auna îl chema să lucreze împreună, ţinênd ast-fel pe lângă regina locul tatăluĭ sĕŭ, de consilier şi de confident. Anul trecut prin Aprilie a murit la Cannes din trântirea unuĭ cal. Un ţiar însă pretindea atuncĭ că ducele s'ar fi fost înamorat de o damă mare şi că neputând învinge împotrivirea eĭ măreaţă, s'ar fi ucis singur de bună voie. In tot casul, amĕnuntele morţeĭ luĭ nu sunt bine cunoscute nicĭ până aţĭ.

Faptele ţileĭ

Intêmplarea din str. Sebastopol

Un domn A. C. ne scrie despre întêmplarea de alaltă-ieri séră din strada Sebastopol. Un militar vrênd să mérgă cu brişca la şosea, calul, care era nărăvit, l'a scos în altă parte isbind brişca de rotuare şi băgând spaima în trecĕtorĭ. Când a ajuns la No. 13 din citata stradă, calul a dat să intre în curte dar militarul înfuriându-se s'a adresat către ceĭ presenţĭ ţicêndu le:

— N'aveţi un revolver?

Neavênd nimenĭ revolver, militarul a luat sabia şi a băgat'o de maĭ multe orĭ în cal, apoĭ a dat brişca în sama gardistuluĭ fără a voi să 'şĭ spue numele, a insultat dupĕ acésta pe maĭ mulţi ómenĭ din mulţimea ce se adunase în jurul luĭ, şi carĭ 'ĭ ţiceaŭ că rĕŭ a făcut să ucidă calul. Scandalul s'ar fi lăţit dacă nu venea un domn locotenent, care a făcut morală militaruluĭ trimiţêndu'l la cazarmă.

Militarul însă a stat loculuĭ cătând gâlceavă până ce a venit d. comisar Stroicĭ care voind a întreba pe un om despre întâmplare, militarul a început a'l lua în rîs ţicêndu'ĭ:

— Intrébă-mĕ pe mine, d le Ipocomisar, ce întrebĭ pe acestĭ piscoturĭ şi cadaiufurĭ de bucurescenĭ. Comisarul l'a liniştit însă şi a luat mĕsurĭ pentru anchetarea casuluĭ.

Contrabanda de la bariera Rahovei

Sergentul Gheorghe, postat la bariera Rahoveĭ, a prins ieri pe neaşteptate o contrabandistă fórte originală. Femeea Anica din comuna Bragadir are obiceiŭ să introducă în capitală spirt. Lichidul în cestiune se află într'o tinichea ce femeea Anica pórtă ca turnură, pentru a şĭ da formele maĭ rotunde şi maĭ durdulĭĭ. Sergentul Gheorghe, bucurându-se că a vĕţut asemenea forme, se apropiă de Anica şi-şĭ permise o mişcare curtenióre, lipsită ce e drept de bună creştere. Mâna mângâitóre produse un sunet curios, sprincenile omuluĭ se încruntară.

— Ce aĭ aicĭ? strigă Gheorghe Giubolcă.

— Nimic! Lasă-mĕ.

A fost târţiŭ; bănuielĭ grave forţară pe sergent a aresta pe Anica. S'a constatat că tinicheaua conţinea 5 oca de spirt.

Nenorocirea de la tirul militar

Alaltă-ieri pe la orele 3, o nouă nenorocire s'a întâmplat la tirul militar de la Cotrocenĭ. Escadronul al 3 lea din regimentul al 3-lea făcênd exerciţiu de tragere în ţintă a împuşcat pe un soldat, din acelaş regiment, dar aparţinênd întâiuluĭ escadron, care era postat pe marginea ţinteĭ. Nenorocitul, aprópe murind, a fost transportat la spitalul militar. Se ţice chiar că împuşcarea n'ar fi fost din greşală ci într'adins.

Compania de monede falşe

Poliţia capitaleĭ a descoperit ieri o bandă de falşificatorĭ de banĭ. Ancheta urmédă cu mare activitate.

Prinderea unui mare bandit

Un renumit bandit s'a prins şi incarcerat azĭ la poliţia Capitaleĭ; acest individ a făcut grave destăinurĭ privitóre la numerósele furturĭ comise în capitală. Maĭ multe gazde de hoţĭ s'aŭ arestat cu acéstă ocasie.

Hoţul din str. Schitu Măgureanu

Alaltă-séră d-na Ana Covacĭ, din strada Schitu Măgureanu, No. 45, întorcêndu-se a casă, găsi într'una din camere pe un individ care, vĕţêndu-se prins, ameninţă pe numita dómnă cu o daltă ce o avea în mână şi cu care încercă chiar s'o lovească însă nu putu; acest individ reuşi să fugă din casă, însă fu prins de sergentul din stradă şi condus la poliţie. E se numeşte Costache Niţă şi se introdusese în locuinţa d-neĭ Covacĭ prin spargerea unuĭ lacăt de la uşă şi de sigur cu intenţiunea de a fura.

Mişcarea populaţieĭ Capitalei

Pe ţiua de 11 Iulie

Născuţĭ 18.

Morţi 12.

Căsătoriĭ 1 adică: D. Michail Niculescu cu d ra Mariţa N. Brătescu.

Ultime Sciri

Roma, 13 Iulie.

Fabrica de ierbă de puşcă situată între Şesto şi Collonata a sărit în aer. Treĭ persóne aŭ fost omorîte, între care e directorul fabriceĭ, şi 12 rănite.

Colonia, 13 Iulie.

Până a séră 52 persóne aŭ fost scóse de sub sfărîmăturile caselor surpate. Cincĭ dintre ele aŭ murit, iar cele-l'alte sunt rănite.

Scăparea a devenit fórte grea din cauza unuĭ foc ce a sbucnit în acele case.

Potsdam, 13 Iulie.

Principele imperial Enric a plecat cu familia sa în Elveţia.

New-York, 13 Iulie.

Inmormântarea generaluluĭ Grant se va face la 8 August.

Londra, 13 Iulie.

Lordul Granvile a pronunţat în Camera Lorţilor un discurs, prin care laudă politica lorduluĭ Salisbury privitóre la cestiunile afgană şi egipténă.

* Anul acesta nu se vor face concursurĭ agricole; ministerul agr. ind. com. şi domenielor face astfel o economie de vr'o 85.000 de leĭ.

*Moştenitorul universal al archiducelui Albrecht, archiducele Frideric, va veni d'împreună cu soţia sa pe la începutul luĭ Septembre să facă visită M. M. L. L. Regeluĭ şi Regineĭ la Sinaia.

*Se anunţă din Belgrad că în luna Septembre Regele Milan al Serbieĭ va veni să vadă moşiile sale din ţéră şi cu acéstă ocasiune va visita perechea nóstră regală la Sinaia.

* Consiliul comunal a anulat pentru a doua óră licitaţiunea pentru parapetele Dîmboviţeĭ şi a decis a se face o nouă licitaţiune peste o lună de ţile.

* D. A. Stolojan, ministru al domenielor, plécă în curînd în Dobrogea, unde va inspecta Domeniele Statuluĭ.

* S'a numit şef al oficiuluĭ de stare civilă d. B. Constantinescu Livianu, fost director la ministerul învĕţământuluĭ. Spre a se da acestuĭ bărbat o retribuţiune convenabilă, s'a decis a se desfiinţa unul din cele douĕ posturĭ de ajutóre ce esistaŭ la oficiŭ şi a trece léfa aceluĭ post la retribuţiunea şefuluĭ noŭ numit.

* Se ţice că prefect al jud. Dâmboviţa se va numi d. Luca Ionescu. Acéstă numire nu se va face însă maĭ înainte de întórcerea dluĭ prim ministru de la băĭ, spre a nu suferi serviciul ministeruluĭ de interne prin înaintarea celor doĭ şefĭ de divisie de o dată.

* Prefectura poliţieĭ, în scop de a se încredinţa că d-niĭ comisarĭ îşĭ îndeplinesc serviciul cu esactitate, a înfiinţat la fie care secţie un registru în care comisariĭ sunt ţinuţĭ să însemneze în ce loc anume se găsesc când părăsesc secţia.

* D. C. Nacu, ministrul justiţieĭ, a plecat la Sinaia, de unde nu se va întórce de cât mâine diminéţă.

* D. Dim. Sturdza, ministrul instrucţiuneĭ puclice, a plecat ieri la Sinaia.

D. Sturdza s'a dus la castelul Peleş, unde a fost oprit la dejun de M. S. Regele.

* D. general Budişteanu, comandantul divisiuneĭ din Târgovişte a plecat în străinătate.

* D. dr. general Fotino, directorul general al serviciuluĭ sanitar, a plecat a séră spre a inspecta serviciurile sanitare din judeţele de peste Olt.

D. dr. Fotino se va întórce în capitală peste vre o ţece ţile.

D-sa va face o inspecţiune şi în Dobrogea.

* Corpul regretatuluĭ dr. Obedenaru va sosi luni séra în capitală. Rĕmăşiţele mortuare vor fi primite cu onorurile cuvenite în gara de Nord şi transportate la biserica sf. Gheorghe Noŭ, unde vor sta depuse până la înmormêntare. D. căpitan Obedenaru, comandantul companieĭ de geandarmĭ, plécă aţĭ la Galaţi spre a primi rămăşiţele pământescĭ ale decedatuluĭ sĕŭ frate.

* Suntem informaţĭ că direcţiunea generală a căilor ferate a intentat procese de desdaunare persónelor carĭ s'aŭ reîntors luni seara de la Sinaia şi carĭ, drept plată, aŭ presentat conductoruluĭ biletele de ducere şi întórcere pentru trenul de plăcere, valabile numaĭ pentru trenul de luni de dimineaţă.

* DD. d-rĭ Felix, Măldărescu, Sergiŭ şi Teodori, membrĭ în consiliul superior sanitar, pornesc zilele acestea în inspecţiune prin circumscripţiunile sanitare respective.

* Vinerĭ séra consiliul superior sanitar s'a întrunit, sub preşedenţa d-luĭ dr. general Fotino. Intre alte decisiunĭ ce a luat, consiliul a suspendat pe d. dr. Mancaş din postul de medic al oraşuluĭ Bacăŭ, pentru că a refusat concursul sĕŭ mediculuĭ primar al judeţuluĭ cu ocasiunea unuĭ cas de facere dificilă întêmplat în spitalul judeţuluĭ Bacaŭ.

* Aflăm că consiliul superior sanitar 'şĭ a emis părerea de a se suspenda lucrările pentru desfiinţarea vechiuluĭ cimitir din oraşul Brăila, pe care loc comuna Brăila voesce să clădéscă usina pentru aducerea apeĭ în oraş.

In urma aprobăreĭ de către d. ministru de interne a acesteĭ opiniunĭ, s'a decis ca d. dr. Sergiŭ, membru în consiliŭ, să se ducă la Brăila şi să raporteze consiliuluĭ în acéstă cestiune.

D. dr. Sergiŭ va pleca Mercurĭ la Brăila.

* D. ministru de interne a aprobat jurnalul consiliuluĭ superior sanitar, privitor la afacerea d-rilor Rusu senior şi Sculi din Iaşĭ şi a decis ca o copie de pe acest jurnal în întregul sĕŭ să se trimită Eforieĭ spitalelor sf. Spiridon din Iaşi.

* D. general Greceanu, prefectul palatuluĭ a plecat ieri la Sinaia. Tot ieri a plecat şi d. maior Casimir, adjutantul regal, spre a-şĭ face serviciul de săptămână pe lângă M. S. Regele.

---

rugat în numele tĕŭ, al glorieĭ tale, al demnităţeĭ tale de rege, maĭ mult chiar de cât în numele bineluĭ public al statuluĭ... Te-am rugat, Filip, pentru că te iubesc... şi te rog şi acum... goneşte-l pe ducele de Lerma!

— Tu mĕ iubeştĭ, Margareto, tu mĕ iubeştĭ!... exclamă regele... până astă ţi nu mĭ-aĭ spus'o.

— Care e femeea care să nu fi iubit, care să nu iubească pe tatăl copiilor sĕĭ? exclamă Margareta, aruncându se în braţele regeluĭ.

Şi, sculându-se numaĭ de cât, adaogă:

— Şi dacă nu ţi-am maĭ spus'o, dacă n'am spus'o nicĭ o dată niminuĭ, dacă ţiam părut rece şi reservată... pricina a fost că m'am simţit atinsă în mândria mea de femee vĕţêndu că 'mĭ preferaĭ un favorît.

— Dar pe cine să iaŭ... pe cine să ieaŭ?

— Ia pe ducele de Ossuna.

— Este prea mândru.

— Dar e drept, e vitéz şi e un supus credincios... dacă nu, ia pe Ambrosie Espinola... ia pe Quevedo.

— Ossuna, Espinola, Quevedo, doĭ soldaţĭ, un poet!

— Treĭ spaniolĭ carĭ nu şi aŭ renegat patria şi pe carĭ trădătoriĭ i-aŭ depărtat tocmaĭ din pricina asta din Spania.

— Mĕ voĭ gândi... mĕ voĭ gândi, ţise regele.

— Nu trebue să ţicĭ mĕ voĭ gândi; deja este mult timp de când mĕ gândesc eŭ! N'aĭ încredere în nevasta ta, Filip? nu mĕ iubescĭ, nu creţĭ în amorul meŭ?

— Mĕ voĭ gândi... mi-e somn... trebue să 'mĭ spun rugăciunile, ţise regele pornind spre oratoriul regineĭ.

— Oh, Dumneţeule... Dumneţeule! exlamă Margareta îndată ce regele intră în oratoriŭ, fie-ţĭ milă de Spania... fie ţi milă de mine!

XIV

Indată ce Juan Montino dispăruse pe scara cea mică a domnişórelor, Quevedo ţinându-se dupe el se îndreptă spre aceeaşĭ scară.

— Cine să fie dama acésta? îşĭ ţicea el? Şi urma cu mare greutate pe ceĭ doĭ tinerĭ carĭ umblaŭ mult maĭ uşor de cât dânsul.

— Orĭ eŭ nu maĭ sciŭ nimic, ţicea Quevedo, orĭ eĭ se îndréptă spre apartamentele femeilor... St! deschid o uşă... intră.. Ah! puţină lumină... odăile reginei!... Să fie óre cu putinţă? Cine e acolo?

Quevedo auţise nişte paşĭ.

— Eĭ! asta e! dacă nu mĕ înşel, am înaintea mea pe ilustrul don Quevedo, rĕspunse un glas răguşit.

— Pe sufletul buniceĭ mele! tu escĭ, Manolillo, fiul meŭ!

— Pe cât îmĭ pare, nu v'aţĭ uitat prieteniĭ...

— Nu.... nu.... maĭ ales prietenĭ ca tine... Dar unde mergem? îmĭ pare că suntem pe scara domnişórelor?

(Va urma).

Em. Fernandez y Gonzales.

D na Mariţa Ionescu şi mama sa Păunica anunţă cu durere mórtea preaiubituluĭ lor soţ şi ginere

Cristache Ionescu

încetat din viaţă sâmbătă 13 iulie la ora 9 diminéţa, în vêrstă de 43 anĭ.

Ceremonia funebră va avea loc azĭ dumineca la ora 2 dupĕ amiaţă la casa mortuară pe strada Romană No. 180. Sunt invitaţĭ toţĭ amiciĭ şi cunoscuţĭ a lua parte la îngropăciune.

A apărut No. 6 din

„Tesaurul Familieĭ“

Se vinde la tóte chioşcurile cu 15 banĭ numĕrul.

Pentru un an 3 leĭ.—6 lunĭ leĭ 1.75.

Girant responsabil *George Minculescu*

Jocurĭ de Petrecere

ŞARADA de d. Constantin Ivaşcu, Botoşanĭ

Un cuvênt ce se compune
Din silabe 3, ne spune
Că a fost de mult la noĭ
Un rang mare de ciocoĭ;
Prima parte de citiţĭ
Animal (1) frumos găsiţĭ.
Iar a doua de voescĭ
Nume de plantă găsescĭ.
Partea treia, o măsură
De timp, mare în natură.
Cele două dintêiŭ părţĭ,
De citiţi împreunate
De voiţi ca să mĕ credeţi,
E făcut numaĭ din lapte.

Orĭ ce persónă care ne va trimite deslegarea esactă a acesteĭ ghicitorĭ până Sâmbăta viitóre va concura prin tragere la sorţi la un premiŭ de treĭ frumóse povestirĭ.

Deslegarea Şaradeĭ din „Universul“ de Dumineca trecută.

Cal—om—fir

Aŭ deslegat:

Alexandria: d-na Alexandrina Ţânţăreanu.

Loco: d. George Demetriade, d-şóra Eugenia Grigorescu, d-şóra Zoe Theodorescu, d. D. Enculescu, d şórele Rica şi Viola Paianu, d. Victor T. Costin, d. G. Bolintineanu, d. Iorgu Demetrescu, d. Şoim d'Argeş, d. M. Naumescu, d. Al. Costescu cadet, d. Daniil Rădulescu, d ra Bertha Wortman, d. Louis Sang-froid, d şóra Pompilia Calonfirescu, d. Em. Scărlătescu, d. Jacques L. Leonida, d. Elie N. Gamulea, d. Al. Luchide, d. Gabriel Isac, d. G. Zanfiropol, d. Victor Năstase, d. B. Fränckel, d. Stefan Nicolescu, d. Mauriciŭ Hahn, d şóra Elisa Fotino, d-ra Irina Cocorescu, O viţă de gree, d. Nicu Brădescu, Viorică de pe vale, Ferulus, d-na Titza Lăzărescu, d. Teodor Stefea, Un vênĕtor de inimĭ, d. Victor P. Nicolescu, d. Caprel H. Aslan, d. Alecu Ionescu, O Beatrice, d. Lobberg G. Stefan, O inimă liberă de iubire, d-nele Elena şi Eugenia Naum, d-nu C. I. Vasilescu, d-ra Aneta Costescu, d-neĭ Marie Costescu, d nu Constantin N. I. Stefănescu, d nu I. F. F. serg. maj., d-ra Elena A. Lăzărescu, d ra Bertha Calman, Regele Florilor, d-nu Mauriciu Zucker, d-nu C. Stamatescu, d-nu G. T. Bulgărescu, Regele Gusturilor, d-nu Gabriel Deleon, d nu Elefterie G. Mănciulescu, d-nu Teodor Mihăilescu, d-nu Benjamin Gabriel, d-nu Dumitrescu Dumitru serg. d-nu Jacques Mărculescu, d-nu D. Rădulescu cadet, d-nu Haim P. Dobri.

Brăila: D I. Kochinos, d. I. Anastase.

Craiova: D-ra Maria Cantacuzino.

Fălticenĭ: d-nu Gv. Popescu, d-nu V. Rotărescu.

Ploescĭ: D'Artagnan, Regina florilor, O princesă de fom. Ban, d-ra Alexandrina Negrea, Atos, d-rele Pompilia, Ana şi Mari Georgescu, d-ra Olimpia Doicescu, Un vis al luĭ Rubens, dr. Rădulescu, Lucifer, cavaler Pensativo, Caliopi şi Didina.

Slatina: D. Anton Pollak, d. Iulius Blumenfeld, d. State Constantinescu, d. Alexandru Rădulescu, d. N. Davidescu, d. Ión Marinescu, d. Costică Ionescu; d. Iosif Tolias, d-na Minuţa I. Garofescu, d. Luchian Dimitrescu, d. Costică Oprescu, d. I. Tobia.

T.-Măgurele: D. V. F. Predescu, O blondină înfocată, O brunetă fără sémăn, d. N. Voiculescu Stăniceanu, d. Enric A. Hornstein, d. I. D. Iliescu, d ra Ecaterina Ivanovicĭ.

Târgu-Ocna: d-na Maria Fabius.

Premiul l'a câştigat: O brunetă fără sémăn.

(1) La plural.

PARFUMERIA LUBIN

55, Strada St-Anna, 55, Paris

DD. **Félix PROT & C-ie, Succesori lui LUBIN,** *invită pe clienţi lor să se fereascâ de numerósele imitaţiunĭ ale produselor lor, şi în particular* **LAVANDA REGALA din flori,** *actualminte respândită în Orient.— D lor îĭ rógă a nu se adresa pentru comande de cât la case bine cunoscute.* 26—10

Anunciŭ Important

La atelierul meŭ de alămărie se găsesce policandre şi sfeşnice de biserică de orĭce mărime.

Tot de o dată se găsesce şi aparatele port galeri, port rosete, pentru ferestre care nu maĭ are necesitate de a strica zidurile prin cue. Ele circulă după lungimea galerieĭ, sunt dispus a le vinde cu preţurĭ moderate.

H. Glück.

20—7 str. Şerban-vodă No. 63. Bucureştĭ.

Laureta Sterle renumita cărturăresă sosită de curênd în Capitală şi domi ciliată în Calea Plevneĭ No. 52, la sfîrşitul Bulevarduluĭ Elisabeta Dómna face cunoscut arta sea de a ghici trecutul, presentul şi viitorul cu cărţile, şi dupe semnele pălmi. 12—6

S'a perdut Un căţel mic alb cu treĭ pete galbene pe spinare, cu urechile lungĭ şi tot cu pete galbene, lipseşte de la 8 ale curenteĭ.

Cine 'l va aduce la cazarma noă de la Pirotichnie va primi o bună recămpensă.

Pomadă Italiană cu basă vegetală, infailibilă pentru a face să reiasă părul pe capul cel maĭ complectament pleşuv, în timp de 50 ţile, pênă la etatea de 50 anĭ, dacă rădăcina părului nu este cu totul stârpită. Acéstă pomadă opresce căderea părului, orĭ care ar fi causa ce a produs'o.

După eură

„ **Pomada Italiană** îmĭ redă viaţa părului, rog trimiteţi mĭ un vas. Recunoscinţă eternă. Locotenent Catul. Câmpu-Lung

„ **Pomada Italiană** 'mĭ redă viaţa părului; aveţĭ bună-voinţă a'mĭ maĭ trimete două flacóne. Nu pot îndestul a vĕ mulţumi. — Niculescu, Babadag. “

Preţul unuĭ borcan leĭ 4.50.

Praf dentifrice de coraliu. Preparaţie specială care curaţă repede dinţiĭ ceĭ maĭ negligiaţi, şi le dă tótă albéţa isvoruluĭ, precum şi impedică stricăciunea şi tóte bólele relativ la dinţĭ leĭ 1.30

Se vinde numaĭ la Administraţia „Universuluĭ“, Calea Dorobanţilor, No. 8, în dosul Episcopieĭ, Bucurescĭ.

CURSUL BUCURESCI

CASA DE SCHIMB

TOMA ŢACIU

No. 60. Strada Lipscani, No. 60.

Pe ţiua de 13 Iulie 1885.

	Cumpăr.	Vênduto
5% Rentă Amortisabile .	92 3/4	93 1/4
5% Rentă Rom. perpetuă.	88 1/2	89 1/2
6% Obligaţiĭ de Stat . .	88 1/2	89 1/4
6% „ C. F. R. R.	103 —	104 —
5% „ Municipale .	77 1/2	78 1/4
10 fr. „ Caseĭ p. 300 l.	214 —	218 —
5% Scr. funciare Rurale.	84 3/4	85 1/4
7% „ „ „ .	100 1/2	101 1/4
5% „ „ Urbane.	82 1/4	83 —
6% „ „ „ .	91 1/4	92 —
7% „ „ „ .	98 1/2	99 1/2
Im. cu prime Buc. 20 l. buc.	30 —	32 —
Acţ. Bănc. Naţ. a Rom. 500 l.	— —	— —
„ Soc. Cr. Mob. Rom. 250 l.	— —	— —
„ „ Rom. de Cons. 500 l.	— —	— —
„ „ de Asig. D.-R. 200 l.	— —	— —
„ „ „ Naţionale 200 l.	— —	— —
5% Municipale nuoĭ. . .	— —	— —
Acţ. Banca Prevederea. .	— —	— —
DIVERSE		
Aur contra Argint	11 —	11 1/2
„ „ Bilete bancă.	11 —	11 1/2
Florinĭ Wal. Austr. . . .	2 03	2 05
Mărcĭ Germane.	1 23	1 25
Bancnote francese	99 1/2	100 1/2

Pilule purgative anti-emoroidale

Giacomini

în maĭ multe spitale din Italia are o eficacitate dovedită de a vindeca în câte-va ţile emoroidele şi veninul.

Cutia Leĭ 2.

Se vinde numaĭ lu Adm. „Universuluĭ“ Calea Dorob. 8, Bucurescĭ.

Vaselina Antiartritică

E un remediŭ singur al doctoruluĭ Rossi, contra tutulor durerilor produse de afecţiunĭ reumatice, precum: Reumatism articular acut saŭ cronic, Reumatism muscular şi gutta (podagra.) Borcănaşul leĭ 3.

Se vinde numaĭ la Adm. „Universuluĭ“ Calea Dorob. 8, Bucurescĭ.

Fleur du bouquet de Noce pentru înfrumuseţarea peliţeĭ; frumuseţea şi juneţea eternă. Acéstă preparaţie e alésă, dă imediat, chiar la prima întrebuinţare o moliciune delicată, o albéţă de marmură, înfăţişérea şi parfumul crinuluĭ şi al roseĭ, figureĭ, braţelor, gâtuluĭ şi mânelor, înlătură petele de roşéţă şi de sóre, şi tóte nefrumuseţile peliţeĭ, redă feţeĭ arse brune de sóre colórea primitivă. Miracol de frumuseţe, peliţă încântătóre, isvor de juneţe. Flaconul leĭ 5.

Se vinde numaĭ la Administraţia „Universulul“, Calea Dorobanţilor, No. 8, în dosul Episcopieĭ, Bucurescĭ.

GLORIA ROMANIEI

Cea maĭ bună hârtie de ţigarete, şi adevĕrată

PRODUCTIUNE FRANCESA

A CASEI I. SABATOU (PARIS)

(Sistem brevetat)

Care, în urma analiselor făcute la *Paris* şi *Bucurescĭ* s'a constatat că e una din cele maĭ bune.

☞ Atragem atenţiunea fumătoruluĭ, atât asupra calităţiĭ cât şi asupra moduluĭ practic cu care se *detaşézĕ foiţa din caet fără a o atinge*.

☞ A se observa pe fie-care foiţă numele I. Sabatou.

Depoul general la d-nul **A. KEPICH**

calea Victorieĭ 15bis.

şi de vînţare la debitele de tutun.

BALSAM DE SĂNĂTATE

Acest balsam surprinţĕtor care are de basă nisce simple erburĭ salutare e un remediu superior pentru tóte rănile chiar veninóse, dând sănătate în puţine ţile orĭ-cuĭ e turmentat de următórele rele: umflăturĭ şi bubóe produse din contergiune, bubuliţe, abscese, etc. Singurul remediŭ contra cangreneĭ. Vindecarea signră a rănilor produse de un obiect tăetor şi chiar veninos, a muşcăturilor animalelor veninóse. Vindecarea sigură a umflăturilor, plăgilor produse de bóle veneriane, orĭ-ce perdere, grunzĭ de lapte la ţâţe şi crăpăturĭ la sfârcul ţâţelor. Aplicat la umflăturile cele maĭ rele, umflăturĭ călcâe şi jupuirĭ din causa geruluĭ chiar rănile în puţine ţile de a obţine totala vindecare. Vasul leĭ 2.50.—Se vinde numaĭ la Administraţia „Universuluĭ“ Calea Dorobanţilor, No. 8, în dosul Episcopieĭ.—Bucurescĭ.

Germandrée

POUDRE DE BEAUTE (FRUMUSEŢIA) brevetée s.g.d.g.

PENTRU ALBIREA şi INDULCIREA PELEI

De uă aderenţă absolută, GERMANDREA este *higienică, fortifiantă*, plăcută şi discretă; înlocueşte cu maĭ avantagiuri tóte dresurile şi praf urile de orez a cărora inconveniente lipsesc acestaĭ escelent produs (*Germandrea*). — MIGNOT-BOUCHER, 19, rue Vivienne, Paris, şi la Bucurescĭ în cele maĭ bune şi renumite case.

CEL MAI PLACUT

Cel maĭ gentil şi cel maĭ eftin cadoŭ ce se póte face la o damă este:

O frumósă cutie coprinţênd 2 buteliĭ de parfum 1 butelie de glicerină parfumată, o cutie de pudră de orez parfumată pentru a albi pielea şi o cutie cu prafurĭ de dinţĭ. Preciul leĭ 5.50.

O altă frnmósă cutie care conţine o sticlă de parfum o cutie de pudră de orez parfumată, un cosmetic şi un mic săpun, Leĭ 3.

Se vinde numaĭ la Administraţia „Universuluĭ“ Calea Dorobanţilor, 8.

Premiata Apă de Aur

a parfumoruluĭ *Sottocasa*

Astă apă are incontestabila proprietate de a colora la moment în *blond-auriŭ* orĭ ce colóre de pĕr, fără a păta pelea, făcând-o móle, şi fără a aduce cea maĭ mică vătămare sănătăţeĭ, ca atâtea alte tincturĭ ce se daŭ sub diferite nume. *Apa de aur* are asemenea proprietatea de a face să crească părul. Flaconul 4 leĭ.

Se vinde nnumaĭ la Administraţia „Universuluĭ“, Calea Dorobanţilor, 8.

APA DE GENOVA

Pentru toaletă şi băĭ, preparat de S. FRECCERI.

Parfumor al M. S. Regele Italieĭ. Premiat cu 15 medaliĭ

Acéstă apă pe lângă că are cel maĭ graţios şi cel maĭ suav parfum pentru batistă, întrebuinţată în ţilnice spălărĭ, risipesce iritările şi întăresce vederea, face să dispară petele de pe faţă, întăresce cărnurile. Luată pentru gură risipesce mirosul urât, curăţă dinţiĭ şi întăresce gingiele, şi pentru băĭ, o sticluţă întăresce corpul, face să dispară ardórea şi ariditatea peleĭ, mâncărimea, distruge orĭ ce urâtă odóre a transpirăreĭ şi procură o stare de bine neexprimabilă. Flaconul mic leĭ 1.50, dublu 2.50.

Se vinde numaĭ la Administraţia „Universuluĭ“ Calea Dorobanţilor, 8.

Tipografia Română-Italiană, Calea Dorobanţilor, No. 8. Bucurescĭ.

ANUL II. No—269 5 BANI IN TOATA TĖRA MERCURI, 17 IULIE 1885.

UNIVERSUL

FOAIA POLITICA ILUSTRATA

BIBLIOTECA CENTRALA

ABONAMENTE:

Pe an: în tótă România leĭ 18.—
6 luni: „ „ „ 9.—
3 luni: „ „ „ 4.50

Apare în tóte ḑilele de lucru la 7 ore diminéța.

REDACȚIA ȘI ADMINISTRAȚIA:
CALEA DOROBANȚILOR. No, 8. BUCUREȘCI.

Inserțiunĭ și reclame 2 leĭ linia
Anunciurĭ pe pagina 4-a 60 banĭ linia.
Scrisorĭ nefrancate se refusă.
Articole nepublicate nu se înapoéză.

Bucurescĭ, 16 Iulie 1885.

Reforma scolară

E greŭ, firesce, să se spue mult în puține cuvinte; maĭ cu sémă în ţară la noĭ unde, prin tradiție, prin educațiune, prin mediul în care trăim, se spune puțin în prea multe cuvinte.

Reforma scolară, atât de mult simțită, e póte una din cestiunile cele maĭ vaste și maĭ grele de tratat; cu tóte aceste, în micul nostru cadru, vom încerca să arun căm câte-va ideĭ, saŭ maĭ bine să reeditäm câte-va ideĭ de mult și cu talent espuse de alțiĭ.

Unul din defectele capitale ale școlelor nóstre secundare, carĭ sunt temeiul învețământuluĭ public, e prea marea încărcare a programelor. Am făcut deunăḑĭ socotéla orelor și s'a putut vedea îndestul cât de mare e acest defect, căcĭ el strivesce pe copil sub enorma-ĭ greutate.

Aḑĭ vom trece de la ore la subiectele carĭ le ocupă.

In scólele nóstre secundare, începênd de la clasa I-a, se învață limba latină; la a III-a, pe lângă latină, se adaugă gréca.

Dar e sciut că studiul unor limbĭ carĭ nu se întrebuințéză în practică e cel maĭ sterp și maĭ zadarnic studiŭ din câte pot să fie.

Ș'apoĭ, cum se învață aceste limbĭ, carĭ n'aŭ nicĭ un folos practic? Li se daŭ copiilor noțiunĭ de gramatica acelor limbĭ, li se impune sarcina temelor și li se pune în mână, *în fie care clasă, un autor deosebit.* Cu chipul acesta, la sfîrșit, copiiĭ se trezesc cu câte ceva tradus din Herodot, Homer, Ovidiŭ, Ciceron saŭ alțĭ autorĭ, fără a fi priceput nimic, fără a avea o idee precisă despre opera autoruluĭ clasic séŭ epoca în care a trăit și a scris.

De ce se maĭ încarcă copiiĭ cu asemenea lucrurĭ?

Nu tăgăduim însemnătatea clasicismuluĭ pentru studiul literatureĭ. Dar sciŭ copiiĭ din clasele I—IV ce vrea să ḑică literatură? De sicur că nu.

In viitórea reformă scolară, care se pregătesce de ministerul instrucțiuneĭ, ar trebuĭ ca studiul clasic să fie scos din cursul inferior, iar la cel superior să se organiseze maĭ sistematic.

Alțiĭ, maĭ competenți, aŭ cerut acésta; ne unim cu cererea lor.

DIN MADRID

Corespondența „Universului“)

9 Iulie.

Conspirația.—Toți vorbesc acum despre conspirația militară descoperită la Saragoza și aĭ căreĭ capĭ se ḑicea că ar fi căḑut în mâna autorităței.

Iacă informațiunile oficiale ce le-am putut culege asupra acestuĭ lucru.

Guvernul află acuma câtă va vreme că se lucra spre a se organisa o mișcare într'unele regiunĭ, maĭ ales în Catalonia și în Aragonia. Cu acéstă scire coincida întrarea în Spania a unor emigrați politicĭ, ale căror urme poliția le urmărise de îndată ce eĭ trecură granița. Spre confirmarea vederilor oficiale, se și véḑu lunĭ, la 7 corent, o bandă de opt inși în apropiere de Mataro, și care bandă porni spre Gerona.

Observându-se la vreme formarea acesteĭ bande, autoritatea trimise dupĕ ea maĭ multe colóne de agenți.

Una dintr'aceste colóne ajunse și arestă pe ceĭ opt inși înnarmați, carĭ fură duși la dispoziția judecătoruluĭ de instrucție.

In timpul acesta, semnalându-se o óre-care agitare în Saragoza și autoritatea cunoscênd locul unde se adunaŭ conjurațiĭ, se luară mĕsurĭ spre a 'ĭ surprinde. De aceea se puseră la pândă câte-va grupurĭ de agenți împrejurul uneĭ case de ţară lângă Saragoza, aprópe de castelul Aljaferia. Acolo eraŭ adunați vre-o 60 de inși.

De o dată delegatul guvernatoruluĭ, în capul poliției, intră în casă.

Cum era natural, toți deteră să fugă și de o cam dată mulțĭ isbutiră, însă agenții năvăliră prin sălĭ și arestară vre-o ḑece doispre-ḑece inși, punênd mâna pe armele lor și pe ale fugarilor.

Nu se scie planul real al congresiștilor dar se pare că eraŭ de acord cu ceĭ din Mataro ca să încépă o rĕscólă.

Printre arestați sunt și domniĭ Magallon și Lasso, capiĭ conspirațiuneĭ.

Cel d'âutâĭ era locotenent-colonel în armată. In 1883 comanda unul din batalióne regimentuluĭ de Gerona cu garnizóna la Saragoza și fu amestecat în mișcarea militară republicană. După faptele de la Badajoz, care puseră capăt aceleĭ mișcărĭ, Magallon fu osândit la mórte pentru rĕsvrătire, dar fugi în Francia.

El se întorsese în Spania acum o lună. Sentința de mórte contra luĭ fu confirmată.

Cel d'âutâiŭ concert al lu' Mozart. —(Veḑĭ pag. 3).

Proclamarea imperiuluĭ spaniol.—S'a rĕspândit scirea cum că regele Alfonso XII are intenţiunea a face să fie proclamat imperator. Acéstă scire, care e desmințită de unele ḑiare și care pare ridiculă, póte să aibă cu tóte acestea ceva adevĕrat în ea. Intr'adevĕr, citesc în ziarul *L'Imparcial* din Madrid:

„S'a început în acest oraș publicarea unuĭ ḑiar intitulat *El Imperio* care are sarcina d'a pregăti opiniunile în favórea creațiuneĭ unuĭ imperiŭ spaniol.

„Noĭ credem, ḑice fóia imperialistă, că în monarhie obstacolul este Constituția care se pune între popor și putere; că în republică obstacolul este poporul care se pune între putere și Constituțiune. De acĭ se deduce că aceste douĕ forme de guvern nu pot resolva problema politico-socială, căcĭ într'amêndouĕ lipsesce echilibrul perfect între cele treĭ forțe carĭ constituesc un stat liber: puterea, legea și poporul.“

„Noul ḑiar, observă *Imparcial*, a avut cel puțin o idee originală, dar se scie că în politică ideile originale sunt periculóse, și imperiul *hors saison* 'și va găsi Waterlooul înainte d'a 'și găsi Wagramul sĕŭ.

Holera nu vrea cu nicĭ un chip să descréscă. Ierĭ aŭ fost 2129 casurĭ de holeră și 836 de decesurĭ.

Dramă înspăimêntătóre. — O dramă s'a întêmplat la Pipahona, un sat mic din provincia Logrono, în nordul Spanieĭ. Un flăcăŭ a omorît pe o fată și pe cinci rude ale eĭ, și pe urmă s'a ucis.

Ciriac Fernandez, de 21 de anĭ, iubea pe Blasa Burgos, o ţĕrăncuță drăgălașă, de 16 anĭ.

Dar, vaĭ! Nu era singurul care o iubea.

Un alt flăcăŭ dintr'acelaș sat, Babil Fernandez, rudă cu ea, avea și el o vie înclinație către Blasa, ba chiar era și preferat de dênsa. De aicĭ tragedia.

Intr'o ḑi de sĕrbătóre, aceste treĭ persóne se întâlnirä la joc în satul Aldealobos lângă Pipahona. La întórcere Ciriac, vĕḑênd pe Blasa pe drum în mijlocul unor prietene, scóse un cuțit din buzunar și, repeḑindu-se la dênsa, o apucă de mână pe când prietenele eĭ fugeaŭ speriate.

Ce se întâmplă între ceĭ doĭ amanțĭ când rĕmaserä singurĭ? Nu se scie; dar scena trebue să fi fost teribilă, de óre ce peste puțin cadavrul nenorociteĭ Blasa era ridicat străpuns de treĭ-ḑecĭ de lovicturĭ de cuțit, care o făcuserä de nerecunoscut.

In timpul acesta Babil află de la prietenele iubiteĭ sale întâlnirea eĭ cu Ciriac și furia acestuia. Alergă repede la teatrul întêmplăreĭ și dete peste rivalul sĕŭ. Se începu o luptă care fu fatală pentru Babil. Peste un moment el căḑea fără suflare peste cadavrul încă cald al iubiteĭ sale.

Peste un moment, tatăl luĭ Babil, Mattia Fernandez, care se grăbise să'ĭ alerge în ajutor, căḑea rănit de mórte lângă cadavrul plin de sânge al fiuluĭ sĕŭ.

Urmându-l de aprópe, tatăl Blaseĭ, Manuel Burgos, și doĭ prietenĭ, dintre carĭ unul judecător la Sfânta Eulabia de Bogera, soseaŭ la fața locului atrași de sgomotul produs în sat de istorisirea aparițieĭ luĭ Ciriac pe drum. Sórta acestora nu fu maĭ fericită. In curênd cadavrele lor

zăceaŭ lângă cadavrele Blaseĭ, luĭ Babil și tatăluĭ seŭ.

După ce săvârși aceste șése ucideri, Ciriac, a căruĭ furie crescuse cu sângele vărsat, porni spre Tipahona, și cu ochiĭ injectațĭ de sânge, cu spumă la gură, bătu la ușa caseĭ luĭ Babil Fernandez vrênd să omóre tot restul familieĭ acestuia.

Dar, din norocire, nu i-se deschise.

Atuncĭ se întórse îndărăt și, ajungênd la scena crimelor sale, își descărcă două focurĭ de pistol în piept, căḑênd jos mort.

Gróza produsă la Pipahona de aceste fapte fu așa de mare în cât locuitoriĭ nu se hotărîră să ésă din case unde se baricadesă, de cât când furăsigurĭ că Ciriac se omorîse. *Miguel.*

Noutăți Telegrafice

Calcuta, 12 Iulie.

In Rongapura și Bengalia aŭ fost treĭ puternicĭ cutremure de pămênt ce aŭ causat marĭ stricăciunĭ. Un sat lângă Naorre în Bengalia a perit cu totul de pe fața pămêntuluĭ.

Belgrad, 12 Iulie.

Rudele prințuluĭ Karageorgevicĭ, carĭ eraŭ să plece aḑĭ la Timișóra, aŭ fost oprite de poliția sêrbă de a trece pe teritoriul unguresc. Acéstă mêsură se pune în legătură cu sgomotul că nu de mult s'ar fi constatat în cercurile radicale agitațiunĭ în favórea pretendentuluĭ la tronul Sêrbieĭ.

Londra, 13 Iulie.

Aci se crede că sporirea trupelor ruse la fruntaria afgană nu e așa de neînsemnată cum o spun rușiĭ, dar cestiunea e tratată cu reservă, pentru a nu jigni mersul negociărilor. In ce privesce scirea că Rusia ar cere Meruceacul ca compensare, se observă că acesta e unul din cele treĭ puncte la a căror posesiune ține Emirul și asupra cărora s'a angagiat Anglia.

Colonia, 13 Iulie.

S'a constatat că în cele două case ce s'aŭ dărâmat locuiaŭ 95 persóne din carĭ vre o 20 aŭ fost scăpate îndată după catastrofă. La 10 ore de diminéță s'a transportat la spital 30 de rănițĭ.

Viena, 13 Iulie.

Ministrul plenipotențiar al Românieĭ și d-na Carp s'aŭ întors la Viena, venind din Elveția.

Roma 13 Iulie.

Ziarul „Liberta" anunță că Cabinetele din Roma și din Londra aŭ intrat în nouĭ negocierĭ în privința cestiuniĭ Sudanuluĭ. Lordul Salisbury ar fi, se pare, de părere că Englitera trebue într'un mod trebuincios să ia din noŭ Kartum.

New-York, 14 Iulie.

Generalul Grant va fi îngropat la 8 August, în parcul din New-York unde corpul va sta espus treĭ ḑile.

Petersburg 14 Iulie

Terorismul iarăși a început să dea semne de viață. Ḑilele din urmă poliția a descoperit câte-va tipografiĭ secrete și instrumente pentru fabricarea dinamiteĭ; poliția a arestat și treĭ nihiliștĭ. Propaganda revoluționară a început din noŭ a se lăți printre lucrătorĭ.

Paris, 14 Iulie.

Ceĭ patru senatorĭ conservatorĭ numițĭ de departamentul Finisteruluĭ și invalidațĭ de Senat aŭ fost realeșĭ aḑĭ.

Madrid, 14 Iulie.

S'a constatat ierĭ în tótă Spania 2800 casurĭ de holeră din carĭ 800 urmate de mórte.

Constantinopol, 14 Iulie.

Marele-Vizir a avut la 8 iulie, pe când 'șĭ facea o baiă, o syncopă ce a causat amorțirea brațuluĭ drept. Starea sa nu este neliniștitóre, cu tóte acestea el stă în pat.

Din Capitală

Duminecă de diminéță, cu trenul de Vêrciorova, I. P. S. S. Mitropolitul Primat împreună cu d. colonel Bibescu, vicepreședintele Senatuluĭ, aŭ părăsit capitala ducêndu se la Carlesbad, unde vor sta până la finele luĭ august.

—o—

D-niĭ miniștrĭ D. Sturza și C. Nacu s'aŭ reîntors duminică de diminéță de la Sinaia.

—o—

D. Fronescu, prefectul județuluĭ Ilfov, a plecat ierĭ la Oltenița spre a face maĭ multe anchete.

—o—

„Națiunea" desminte scirea dată de „România" cum că ar fi vorba de o contopire a „Românuluĭ" cu organul d-luĭ Dumitru Brătianu.

—o—

Măcelariĭ carĭ vindeaŭ carnea pe strade, fiind oprițĭ printr'o ordonanță a primărieĭ să maĭ esercite acest comerciŭ, s'aŭ dus de aŭ reclamat la prefectura polițieĭ. D. prefect i a invitat să se supue aceleĭ or donanțe, făgăduindu-le tot-d'o-dată că va interveni pe lângă primărie spre a se reveni asupra aceste mĕsurĭ.

—o—

A fost numită de Consiliul Comunal o comisiune, compusă din dd. N. Fleva, dr. Sergiŭ, I. Procopie Dimitrescu, I. Socec și I. G. Bibicescu, spre a studia bugetul comuneĭ și să facă tóte reducerile posibile și cât maĭ curênd să 'șĭ presinte raportul.

DIN JUDEȚE

Abus și mituire.—Pe lângă reținerile ilegale din lefile sergenților din oraș ale polițaiuluĭ Grigoriu din Roman, „Cetățenul" spune că o mită de 300 oca tărîțe s'a maĭ luat de numitul polițaiŭ de la Isac Blanc, pitar din acel oraș, pentru ca să nu închidă pităria, fiind că nu avea autorisațiunea pe numele adevĕratuluĭ proprietar al pitărieĭ, tatăl luĭ Blanc.

—x—

Un omor. — La 12 curent locuitorul Martin Diac din comuna Cleja jud. Bacăŭ, luându-se la cértă cu un altul tot din acea comună, numit Ianuș Benchea, de la un gard, Diac a lovit în cap pe Benchea cu un maiŭ cu care bătea îngrăditura; Benchea căḑênd jos, Diac i'a dat o a doua lovitură crăpându'ĭ capul în patru părțĭ, din care causă a și murit la moment. Intre acești ómenĭ se ḑice că a existat neînțelegere și chiar vrăjmășie de maĭ mulțĭ anĭ, iscată de la o *silește* din sat.

—x—

O Revoltă.— Citim în „Cetățénul": Locuitoriĭ de pe moșia Brusturósa proprietatea „Ghica" jud. Bacăŭ, arendată evreilor David Grimberg și Haim Herș Lack, s'aŭ revoltat contra arendașilor.

Cauza ar fi că, pe lângă alte inpilărĭ arendașiĭ aŭ depărtat pe toțĭ acești țăranĭ de la orĭ ce muncă atât pe câmp cât și de pe la ferestraie, înlocuindu'ĭ numaĭ cu străinĭ *Mazurĭ*, astfel că nu li se procură nicĭ un mijloc de hrană. Se ḑice că se trage nóptea cu pușcele din pădure asupra caselor unde staŭ arendașiĭ fără însă să se știe de către cine.

—x—

Inspectiune bisericéscă.— Vinerĭ 12 a. c. P. S. S. Episcopul Melchisedec a plecat din Roman în escursiunĭ la diferitele monăstirĭ din județul Neamțu și pe la alte bisericĭ din Eparchia Romanuluĭ.

—x—

Reĭ de plată.— Suntem informațĭ că personalul bisericeĭ Precista Mare din orașul Roman nu este plătit încă din luna Martie, ceea ce face o întârḑiere de 5 lunĭ; maĭ mult, aflăm că acésta se întâmplă nu pentru prima óră, ci este ca de obiceĭ, ca acest pesonal să nu se plătéscă de cât o dată saŭ de două orĭ pe an și atuncĭ numaĭ câte pe o lună.

—x—

Furt.—Marțĭ spre Mercurĭ 9—10 curent nóptea, făcĕtoriĭ de rele s'aŭ introdus în atelierul d-luĭ Hagi Iordan, legător de cărțĭ în fața strădeĭ Francese în Ploescĭ, în apropiere de Primărie și Prefectură, de unde aŭ furat 140 leĭ în numerar și un orologiŭ de argint cu lanțul luĭ și cu medalion.

—x—

O crimă.—Zilele trecute s'a săvârșit o crimă îngrozitóre la via unuĭ domn din Craiova, scrie „Cântarul." Ungureanul Mateĭ Simion întâlnindu se cu vierеasa, a început să o lovéscă cu un ciomag ce'l avea în mână. La țipetele femeeĭ, sări în ajutor proprietarul, care din întâmplare se afla prin apropiere. Acesta puse mâna pe ungurean și'l închise într'o pimniță. Maĭ târziŭ ungureanul, găsind o sapă, sparse ușa, eși furios să dea peste proprietar și să'șĭ rezbune. In cale'ĭ însă întâlni pe vier și vierésă. Atuncĭ se repezi asupra lor și, cu o furie de sĕlbatec, îĭ lovi pe amêndoĭ în cap. Nenorocitele victime căzură la moment. A doua zi criminalul fu prins. Auḑim că s'ar fi găsit câțiva martorĭ care aŭ mărturisit că omorîtorul, cu câte-va ḑile maĭ înainte de săvêrșirea crimeĭ, nu părea în tóte mințile luĭ; el este un om înalt și robust.

—x—

Haiducĭ.— Citim în *R. Sărat*: La pădurea ce ține d-l Mateĭ Hristescu de la d-l Șuțu, unde are ca îngrijitor pe o rudă a d-séle anume Josescu, s'ar fi pomenit într'una din nopțĭ cu o bubuitură de pușcă. Deșteptându-se, zăresce d'asupra patuluĭ gaura unuĭ glonț iar în casă fultuiala de la pușcă. In urmă de care, speriat ese în tinda caseĭ, și maĭ târḑiŭ aude o altă pocnitură afară. Causa acesteĭ tentative de omor nu se cunóște. Se știe însă că lângă acea pădure sunt satele Putreda și Grebăn vestite în haiducĭ.

—x—

Epidemie.— Actualmente epidemia de tusă convulsivă domnesce în comunele Buda, Putreda, Maxinenĭ, Costienii-Marĭ și Slobozia din jud. R. Sărat, iar disenteria s'a ivit în comuna Sihlele. Din norocire aseste epidemiĭ sunt de natură ușóră așa că fórte rar se întâmplă câte un cas de mórte.

—x—

Crima misteriósă.— Foile gălățene spun că niște plutașĭ ce eraŭ cu plutele la vadul Oaselor aŭ prins între ele cadavrul unuĭ om pus în sac și legat de mijloc cu o frînghie de care atârna o piatră mare.

Desfăcênd sacul aŭ găsit pe nenorocitul legat cot la cot.

După haine, se crede că ar fi un matros.

—x—

Tâlharĭ prinșĭ.—Poliția din Galațĭ a prins pe hoțĭ carĭ aŭ predat casa d-luĭ Vacas. Acestia sunt, după informațiile „Galaților", doĭ grecĭ, unul care vindea dulcețurĭ pe strade și cel-l'alt un zarzavagiŭ.

Obiectele furate nu s'aŭ găsit tóte; lanțurile și medalionul l'aŭ topit la un ceasornicar de pe vale și aurul l'aŭ vêndut unuĭ hăinar cu 90 de leĭ.

—x—

Inecat.—O persónă din Sculenĭ. județul Iaș, ne scrie că la 3 Iulie, pe la ora 9 diminéța caporalul, Ionescu Nicolae din regim. 13 dorobanțĭ comp. I, care se afla de serviciŭ în acea localitate, ducêndu-se călare p'un cal să se scalde în Prut, aŭ fost trașĭ d'o holbură unde caporalul scăpând de pe cal s'a înnecat nesciind a înnota, iar calul a scăpat. Cu tóte căutările făcute de primaria de Sculenĭ și de colegiĭ luĭ, corpul caporaluluĭ nu s'a putut afla de cât a doua ḑi la 4 iulie la 10 chilometrĭ maĭ in jos, lângă satul Medelenĭ.

Numita persóna, vĕḑênd că nicĭ un ḑiar n'a înregistrat d'atuncĭ și până acum acéstă nenorocire, ne-a scris'o nouĕ.

ACTE OFICIALE

Sunt numițĭ:

D. Const. I. Gheleme, deputat, în funcțiunea de prefect al județuluĭ Botoșanĭ; d. Constantin Gr. Isăcescu, director al prefectureĭ județuluĭ Neamțu; d. Const. Plitos, administrator la plasa Medgidie din județul Constanța; d. Nicolae I. Drăghicĭ, polițaĭ al urbeĭ Neamțu; d. Steriŭ Gregorian, archivar al divisiuneĭ comunale

Foița „Universuluĭ"

236

MIETTA

PARTEA PATRA

DOAMNA JORAMIE

V

Vechiul amant

(Urmare)

Ce surprindere! Vĕ credeam mórtă și vĕ vedeam vie! Pentru că, nu v'o ascund, în timp de maĭ mulțĭ anĭ v'am căutat pretutindenĭ...

— Domnule, ḑise dómna Joramie, acum încep să înțeleg că mĕ luațĭ drept o alta...

Omul dete din cap, și, cu sprâncenile încruntate, rĕspunse:

— N'aș găsi în Francia și chiar în tótă lumea o femee care să vĕ semene.

— Ḑeŭ, domnule, lucrul acesta e fórte curios, și, dacă aș avea vreme să vĕ ascult, póte că m'ațĭ desfata.

Privirea omuluĭ scânteiă.

— Dómnă, ḑise el, sunteți prea îndărătnică, nu vrețĭ să mĕ recunóscețĭ?

— Nu pot recunóse pe cine-va pe care nu l'am maĭ vĕḑut nicĭ o dată.

— Trebue óre să vĕ spun numele meŭ?

— Suntețĭ în casa mea, sunteți dator s'o facețĭ.

— Mĕ numesc Jacques Vernier.

— Jacques Vernier? N'am auḑit acest nume până acum.

— Ah! da? Eĭ bine da, sunt Jacques Vernier, și d-vóstră, dómnă, sunteți Raimonda Duchemin și, maĭ înnainte d'a fi dómna Joramie, erațĭ contesă de Soleure.

Tînĕra dómnă porni pe un rîs sgomotos, ținêndu se de șoldurĭ.

— Ah! ah! rîdețĭ, ḑise Jacques Vernier.

— Da, e un lucru așa de original...

— Ḑĕŭ, dómnă, vi-se pare original ceea ce ḑic?

— De sigur, de óre-ce nu pricep nicĭ o iotă.

— Eĭ bine, eŭ, dómnă, vĕ voiŭ spune că nu vĕ pricep purtarea. Băgațĭ bine de sémă, mĕ vețĭ face să cred că vĕ e frică de mine! D vóstră nu sunteți Raimonda, nu mĕ cunóscețĭ, nu vrețĭ să mĕ recunóscețĭ; Eĭ bine, Trebue să avețĭ motivele d-vóstră spre a face acésta.

Și eŭ aveam motivele mele venind să vĕ vĕd. Lucrurile n'aŭ mers așa precum nădăjduiam eŭ: să nu maĭ vorbim despre acésta; convorbirea nóstră nu maĭ are nicĭ un scop acum. Mĕ duc, dómnă, dar trebue să vĕ spun acésta: am intrat în salonul acesta ca prieten, și cu tot trecutul și cu tóte amintirele dulcĭ pe care le păstrez despre d-vóstră, voiŭ eși d'aicĭ ca dușman.

Dómna Joramie tresări ușor și aruncă asupra luĭ Jacques Vernier o căutătură rugătóre.

— El urmă:

— Nu vreaŭ să vĕ apuc ca un trădător pe la spate, nicĭ să lucrez maĭ înainte d'a vĕ fi însciințat; vĕ voiŭ spune ceea ce voiŭ face spre a vĕ reîmprospăta aducerea aminte; nimenĭ altul afară de mine nu vĕ cunósce trecutul; eĭ bine, peste opt ḑile, domnul Joramie, domnul George Ramel, domnul Alexis Mollin, și o sută alțiĭ din societatea d vóstră vor primi o scrisóre în care li se va povesti istoria veridică și bizară a Raimondeĭ Duchemin, contesă de Soleure, acum dómnă Joramie.

Am ḑis. Adio, dómnă.

El era să ésă.

Ea palidă și speriată, se repeḑi între el și ușă.

— De ce mĕ oprițĭ? întrebă el.

Ea 'l privi puțin în tăcere și pe urmă ḑise cu un glas nesigur:

— Și daca aș fi Raimonda ce ațĭ face?

El pricepu că 'ĭ era frică.

— Bine, cugetă.

Și rĕspunse:

— Aș lucra după primirea bună saŭ rea a Raimondeĭ!

— Ședețĭ.

— Maĭ bine, începețĭ să înțelegețĭ a cum. Vedețĭ... nu vă las să 'mĭ-o repetațĭ.

Și se așeḑă pe un scaun. Ea se lăsă să cadă pe un fotoliŭ.

— De ce nu voiațĭ să mĕ recunóscețĭ?

— Nu sciŭ, îngână ea, voiam să vĕd.

— Unele jocurĭ sunt primejdióse.

— Ațĭ fi făcut ceea ce ațĭ ḑis, o asemenea mișelie?

— Nu.

— Cu tóte acestea, plecațĭ.

(Va urma).

Emile Richebourg

Foița „Universuluĭ"

51

Bucătarul Regeluĭ

PARTEA ÂNTÂIA

XIII

(Urmare)

— Așa este... Am vĕḑut ceea ce vroiam să vĕd, și mĕ întorc în odăița mea.

— Ce aĭ vĕḑut?

— Am vĕḑut un tênĕr intrând în apartamentele regineĭ.... D-vóstră l'ațĭ vĕḑut?...

— Eu 'l urmăream... Dar st, adaose Quevedo, pentru a vorbi, să asceptăm până vom fi în odăița ta.

— Lucrul acesta e prudent..... Nu e nicĭ un palat care să aibă urechĭ ca acesta.... Dar écă-ne ajunșĭ.

Se auḑi scârțiind o cheie în bróscă, și bufonul intră, însoțit de Quevedo.

Bufonul regeluĭ era un om de vre-o cincĭ ḑecĭ de anĭ; mic, gras, cu o figură obraznică, dar care purta totușĭ semnul uneĭ durerĭ adâncĭ ce se vedea pe gura sa largă, cu tot zîmbetul de meserie ce se stereotipase orĭ-cum pe dênsa: zîmbet batjocoritor și înțepător când bufonul era în public; trist și dureros când nu 'l putea vedea nimenĭ.

Indată ce se așeḑă pe un scăunaș, bufonul ḑise luĭ Quevedo:

— Acum noĭ putem vorbi în tótă sigu-

din administraţiunea centrală a ministeruluĭ de interne; d. Ión Iacob se înnaintézá în postul de verificator la fondul de epizotiĭ din direcţia generală a serviciuluĭ sanitar; d. T. Teodoroviciĭ e numit în postul de perceptor pe lângă epitropia spitaluluĭ din Galaţĭ.

D. Neron Lupaşcu, actual prefect al judeţuluĭ Vasluĭ, este transferat în aceeaşĭ calitate la judeţul Fălciu, în locul vacant, şi d. Iorgu Radu este numit în funcţiunea de prefect al judeţuluĭ Vasluiŭ.

In serviciul staţiuneĭ filoxerice din Prahova, următórele persóne s'aŭ numit:

D. I. S. Stoian, în funcţiunea de comisar expert; d. Leonida Jerescu în funcţiunea de comisar expert; d. M. Fălcăşanu în funcţiunea de comisar expert; d-niĭ Mihalache Mitu, Nicolae Popescu şi Anghelescu Ioachim s'aŭ numit supraveghetorĭ. D. Al. Şendrea, doctor în drept, se numesce profesor cu titlu provisoriŭ la catedra de drept comercial, administrativ şi constituţional la şcóla comercială din Galaţĭ.

* D-niĭ purtătorĭ de rentă română 5% din 1875, al căror ultim cupon a fost tăiat la 1 Aprilie 1885, sunt informaţĭ că guvernul român ţine la dispoziţiunea lor nouile foĭ de cupóne, din care ceĭ d'întêĭ va purta scadenţa de 1 Octombre 1885.

D niĭ detentorĭ sunt dar invitaţĭ a depune, începênd de la 10 (22) Iunie 1885, borderouri semnate de dênşiĭ în dublu exemplare coprinzênd statul numeric al titlurilor, pe seriĭ, numere şi valorĭ:

In Romînia la ministerul de finance în Bucureşti şi la casieriele generale în judeţe.

Consiliŭ practic

Écă un mijloc fórte uşor spre a cunósce dacă petroliul este pur saŭ nu:

Se tórnă puţin petroliŭ într'o farfurióră şi i-se atinge suprafaţa cu un chibrit aprins, dacă el este pur se va aprinde Bachiar de vom băga chibritul într'ênsul, se va stinge numaĭ de cât. Când petroliul nu sufere acéstă încercare, nu trebue luat căcĭ întrebuinţarea luĭ e primejdiósă şi póte pricinui nenorocirĭ.

Un cas de facere escepţional

Femeea Flórica Pastor, în etate de 20 anĭ, din comuna Letea jud. Bacăŭ, fiind îngreunată, în ziua de 3 a curenteĭ a născut un copil mort; copilul s'a observat că era fórte mic.

După ce a născut pe acest copil, muma s'a vĕzut tot cu aceeaşĭ greutate, aceleaşĭ durerĭ şi aceleaşĭ simptome.

Móşa de plasă esaminând o s'a convins că sutĕrinda avea încă un al doilea copil; recunoscênd gravitatea casuluĭ, a comunicat d-luĭ medic primar de judeţ care, venind şi încredinţându-se şi d-luĭ că cele raportate de móşa sunt adevĕrate, a dispus transportarea bolnaveĭ la spitalul din Bacăŭ, în ziua de 9 a. c. adică după 6 zile de la cea d'întêiŭ facere. Procedându-se la esaminare, s'a observat maĭ întêiŭ o mare umflătură şi o descompunere la *intrure*; apoĭ s'a constatat *cangrena* la părţile genitale, şi prin mijlocul de introducţiune mediciĭ în unanimitate s'aŭ convins că un copil există, că el e fórte mare, mort de maĭ mult şi intrat în putrefacţiune.

Mediciĭ aŭ cercat să scóţă copilul, dar ostenelile aŭ fost zadarnice, căcĭ nu se putea întroduce mâna şi nicĭ instrumentul de scótere întreg.

De treĭ orĭ succesiv în aceeaşĭ zi s'a convocat consiliul medical, spre a se consulta asupra mijlocului celuĭ maĭ nemerit de scóterea copiluluĭ şi scăparea mumeĭ.

La ora 4—5 p. m. tot în ziua de 9 consiliul medical compus din 5 medicĭ, vĕzênd că orĭ-ce încercărĭ remân infructuóse şi că pericolul cresce, a trebuit să alerge la ultimul mijloc de scăpare a mumeĭ, adică să 'ĭ scótă copilul prin pântece.

Doctorul Müller, în asistenţa tuturor celor-l'alţĭ, şi a d-luĭ substitut de procuror Malaxa, care a fost chiemat, a făcut acésta cu mult talent şi cu uşurinţă şi precauţiunile ce 'ĭa dictat arta sa hirurgică. Reuşita în acéstă operaţiune a fost din cele maĭ norocóse care se póte numi, şi lasă tot meritul operatorilor de a fi lăudaţĭ.

Din nenorocire, acéstă operaţiune ingeniósă a fost prea târzie, căcĭ, cu tot tratamentul cuviincios, cangrena a progresat cu o iuţială rară, şi la 11 a curenteĭ nenorocita a încetat din viaţă.

Ilustraţia nóstră

Wolfang Mozart s'a născut la 27 ianuarie 1756 în Salisburg. La treĭ anĭ se suia pe clavicembal ca să dea cu pumniĭ în clape; peste un an prima deja primele noţiunĭ de musică, dar fórte practice; copilul executa, după auz, cântecele pe care tatăl sĕŭ i le *arăta* pe clape; la cincĭ anĭ micul Amedeŭ, compunea deja minuete microscopice, pe care tatal sĕŭ le scria urmând jocul degetelor copiluluĭ. Din aceste minuete există şi acum cincĭ. La 1761, adică când era de 6 anĭ, întreprinse prima sa călĕtorie artistică, însoţit de sora sa şi de tatăl sĕŭ, la Viena, Magonza Francfort, Bonne, Aquisquana şi Bruxelles. Apoĭ se duseră la Paris unde toţĭ voiaŭ să vadă pe cele douĕ *micĭ minunĭ* ale naturiĭ.

El compuse o mulţime de opere între carĭ *Nunta luĭ Figaro*, *Răpirea la seraiŭ*, *Don Juan*, *Aşa fac tóte*, *Fluerul magic*, etc. Cea din urmă lucrare a sa fu o *leturghie de requiem*. Munca prea mare pentru compunerea acestuĭ imn funebru însă 'l slăbi cu totul,

Intr'o zi vru să audă o bucată din acest imn şi invită pe maĭ mulţĭ prietenĭ dându-le fie căruia câte o parte, păstrând pentru sine partea de contralto. Dar, ajungênd executarea la *Lacrynnosa*, îl năpădiră lacrimile şi 'ĭ căzu hârtia din mână. Peste puţin căzu în agonie şi muri. Era ora unu în diminéţa de 5 decembre 1791.

Un călugăr care strică casele

Din Calafat d. B. T. S. ne scrie că de cât-va timp umblă prin acele părţĭ un călugăr numit Ieromonahul Varsanufie Busilă din muntele Atos român, rugând pe domnĭ şi dómne a ajuta cu ce va la clădirea uneĭ bisericĭ românescĭ cu hramul Inălţarea Domnuluĭ în muntele Atos. Dar cuviosul nu se mulţumesce a aduna banĭ ci s'apucă şi de alte fapte nicĭ de loc potrivite cu starea sa şi în loc străin. In Calafat este un ciobotar sărac dar onest, de curând căsătorit cu o femee frumuşică. Călugărul, prin ce sistem nu se cunósce, a isbutit s'o ademenéscă cu dragostea şi a şi pus'o la mână. Din nenorocire, o dată a fost prins cu păcatul chiar în grajdul d-luĭ Dimitrie Marcovicĭ din Calafat. A urmat d'aci cĕrtă şi despărţenie între ceĭ douĭ soţĭ. Numitul călugăr însă tot umblă şi adĭ cu condica după adunare de banĭ. Atragem atenţiunea celor în drept ca să puie capăt acestuĭ scandal. Acest călugăr, ca mulţĭ alţiĭ, umblă bine hrănit din spatele nevoiaşilor slabĭ şi flămânzĭ stricându-le maĭ apoĭ şi casele.

Mişcarea populaţieĭ Capitalei

Pe ziua de 14 Iulie

Născuţĭ 21.
Morţĭ 16.
Căsătoriĭ 2, adică: D. Nicolae Grancea cu d-ra Zoe Sandulescu Nănoveanu; d. Pavel Tudor cu d ra Paraschiva Ioniţă.

Faptele zileĭ

Bătaia din str. Dionisie

De ordinar, în capitala uneĭ ţĕrĭ se găsesce administraţia cea maĭ bună, agenţiĭ ceĭ maĭ politicoşĭ, siguranţa cea maĭ mare şi acésta pentru ochiĭ străinilor carĭ judecă şi ne discută în afară. Bucurescĭ e capitala Românieĭ, aicĭ avem prin urmare funcţionariĭ ceĭ maĭ politicoşĭ şi cea maĭ bună administraţie pe care ne-am creat'o cu rangul de cultură la care am ajuns. Iată un specimen de funcţionar al capitaleĭ, ales ca mulţĭ alţiĭ, dintre ómeniĭ ceĭ mai de rând, căcĭ numaĭ om cu inimă şi cu spiritul cultivat nu se póte numi acela, ce se lasă a fi dus la aşa escese.

Femeea Tarsiţa Constantinescu, trecênd alaltă-sĕră pe la 7 ore pe strada Dionisie spre a se duce acasă, s'a întâlnit cu d. Paul Popp, comisar de urmărire pe lângă poliţia capitaleĭ, care începe s'o insulte; femeea a rĕspuns negreşit ceva, atunci comisarul a luat'o de pĕr, a trântit'o jos, 'ĭ a dat pumnĭ, a călcat'o în picióre, 'ĭ a rupt hainele. Femeea ţipând a isbutit să fugă în curtea pensionatuluĭ Elisabeta-Dómna, dar nicĭ aicĭ n'a scăpat căcĭ teribilul comisar a urmărit'o începênd din noŭ s'o bată până ce sărind vecinĭ şi trecĕtorĭ, între carĭ maĭ multe dame şi d. secretar al Societăţeĭ de construcţiunĭ şi maĭ mulţĭ gardiştĭ, abia aŭ scos'o din ghiarele comisaruluĭ; gardiştiĭ aŭ luat pe bătăuş la poliţie dar acolo spunênd că e comisar i s'a dat drumul. Nu maĭ vorbim de turburarea ce s'a produs între vecinĭ, de mulţimea adunată ca şi în respântea unuĭ oraş asiatic când se execută pedépsa cu vergĭ.

Iată ce funcţionarĭ avem în acéstă administraţie model a capitaleĭ; apoĭ dacă sunt aicĭ ast-fel cum vor fi prin unghiurile ţĕreĭ.

In ultimul moment aflăm că comisarul Paul Popp a fost scos din funcţiune, şi felicităm pe d. prefect pentru acéstă măsură, îndemnându'l a curăţi cât maĭ curând administraţia de ómenĭ care o desonoréză.

O drama pe un mormênt

O dramă misteriósă s'a întâmplat aĭ nópte pe un mormênt din curtea bisericeĭ Radu-Vodă. Doĭ individĭ necunoscuţĭ venirĭ la acest mormênt pe la orele 12 din nópte. Ambiĭ se aşedară pe mormênt şi începură o convorbire care a durat fórte mult. De o dată, unul strigă cu glas tare:

— Dacă este aşa, apoĭ să fie rîndul meŭ.

Şi cu aceste cuvinte începe a se desbrăca. Cel-l-alt îl lăsă să se desbrace. După ce omul în cestiune se desbracă, el scóse un bricég şi 'şĭ răni mâna stânga; câte-va picăturĭ de sânge căzură pe mormênt. Imediat cel l'alt se repezi şi luă cu mâinele ţĕrîna mânjită de sânge. Omul fără haine se aruncă peste companionul sĕŭ şi începu a'l lovi. O bătaie în regulă se încinse. Sgomotul descéptă pe un sergent şi pe vecinĭ, carĭ alergară spre biserică; dar ambiĭ individĭ o luară la fuga. Nicĭ unul n'a putut să fie prins şi sergentul puse mâna numaĭ pe un palton cafeniŭ, o vestă négră, o jiletă, o flanelă albă de bumbac şi o cămaşă scrobită. Omul fugi decĭ gol pênă la brâŭ.

Cel puţin aşa istorisesce „Telegraful“

Un rămător turbat

D. D. Georgescu, antreprenorul oteluluĭ Avram, are un rămător sĕlbatic, care din causa căldurilor a turbat. Ierĭ acéstă fiară sĕ aruncă asupra unuĭ copil anume Natan Moriţ din calea Rahoveĭ şi'l muşcă de picior. Rana făcută e oribilă de vĕzut. Copilul e transportat la spital.

Innecat la Ferestrăŭ

Duminică un individ, de naţionalitate sêrb, scăldându-se în eleşteul de la Ferestrăŭ, s'a înnecat

Descoperirea hotuluĭ de la Metropolie

In urma unor urmăriri făcute cu multă stăruinţă, prefectura a descoperit pe autorul furtuluĭ comis în luna espirată la E. S. Mitropolitul. El este chiar un servitor din casă, a nume Nicu Lăzărescu. Din suma de 1300 leĭ ce se furase, s'aŭ găsit 1200 leĭ ascunşĭ chiar în pavilionul locuinţeĭ E. S.

Crima de pe şoseaua Bassarab

Câţĭ şerpĭ maĭ sunt pe lumea acésta carĭ aŭ formă de ómenĭ! Daĭ zilele unuĭ tip, munceştĭ până daĭ în brăncĭ ca să 'l hrănescĭ, îl crescĭ, 'l iubescĭ şi el te bate să te ucidă. Ce crimă maĭ mare póte să fie? Femeea Anica de pe şoseaua Bassarab a fost crunt bătută de fiul eĭ, Ghiţă Stoianu, care 'ĭ frânse un picior şi 'ĭ a spart capul în maĭ multe locurĭ. Sĕlbatecul a dispărut.

Ultime Sciri

Roma, 15 Iulie.

Cardinalul Nina a murit.

Constantinopol, 15 Iulie.

Firmanul privitor la împrumutul egiptén a fost transmis joĭ Kedivuluĭ.

Londra, 15 Iulie.

Morning-Post manifestă óre-care iritaţiune întemeiată pe atitudinea Rusieĭ. El zice că Englitera cată să ia otărîrea d'a şĭ arăta puterea.

Londra, 15 Iulie.

„Daily News“ zice că lordul Salisbury a propus Rusieĭ să 'şĭ retragă trupele din posiţiunile înaintate pe carĭ le ocupă lângă Zulficar, şi că Rusia ar fi declarat că consimte la acéstă propunere, sub reserva ca trupele afgane să nu ocupe acele posiţiunĭ.

Londra, 15 Iulie.

Ierĭ s'a întâmplat un accident la Chatahm pe timpul uneĭ îmbarcărĭ. 80 persóne aŭ căzut în apă. Victimele sunt numeróse.

* Foile vieneze ce ne aŭ sosit ierĭ vorbesc despre posibilitatea rechiămăreĭ d-luĭ Ordega, ministrul plenipotenţiar al Republiceĭ Franceze, care—zic ele— şi ar fi făcut posiţia dificilă la Bucurescĭ.

* In curênd d. general Radu Mihaĭ, ministrul lucrărilor publice, va pleca cu familia d sale la băile de la Slănic.

* D. I. C. Brătianu, preşedintele consiliuluĭ, după ce a presidat duminecă consiliul de miniştri, a plecat la Florica d unde se va reîntórce în capitală mâine Mercurĭ.

Joĭ diminéţă d-sa va pleca la Sinaia pentru a se presenta MM. LL. Regeluĭ şi Regineĭ şi séra va pleca la Marienbad.

* Aflăm că înmormêntarea mult regretatuluĭ dr. Obedenaru va avea loc Joĭ. Corpul a sosit ierĭ la 3 ore în Galaţĭ, aĭ sosesce în Bucurescĭ şi va fi expus în biserica St. George noŭ.

* * *

* D. Ilie Constantinescu din strada Olarĭ din capitală ne scrie că fiind posesor a 400 losurĭ comunale ale oraşuluĭ Bucureştĭ, ar vrea să ştie cine este delegatul onor. primăriĭ la tragerea de la 20 Iulie ce se face la Gotha.

Indreptăm acéstă cerere către onor. primărie.

---

ranţa, apartamentul meŭ e surdo-mut. Spuneţi-mĭ, don Francisc, doriţĭ să ştiţĭ ce s'a petrecut la curte în ceĭ doĭ anĭ. cât aţi stat la închisóre? Intrebaţi-mĕ, sunt gata să vĕ rĕspund.

— Bucuros... încep. Cum óre congregaţia ce înconjóră pe rege n'are bănuelĭ asupra părinteluĭ Alliaga?

— Regele 'l ţine drept sfînt.., şi are dreptate, dar, ca sfînt însă, părintele Alliaga va sfîrşi cu martirisarea... se va maĭ lupta póte cât-va dar, în cele din urmă, va cădea.

— Dar intrigele... amorurile?

— Intrigile merg înainte ca şi acum doĭ anĭ, ba chiar şi maĭ mult; la palat tóte se vênd, funcţiile ca şi consciinţele... şi se va urma tot aşa; Alcazarul va deveni maĭ rĕŭ de câ *Sierra Morena*; aicĭ se jefuesce ca într'o pădure, şi, cât despre vânĕtóre, chiar fără să se maĭ facă nicĭ o bătaie, se pot găsi animalele cele maĭ marĭ, începênd....

— Incepênd?

— Incepênd cu Majestatea Sa regele, pe care Dumnedeŭ să'l ţie în sfânta sa pază!

— Te înşelĭ, Manolillo... de şi un rege de soiul acesta ar merita aşa ce-va... regina e prea bună.

— Dar este şi ea femee.... şi sunt la curte persóne cutezătóre.

— Eĭ bine! şi cine ar fi după tine acest rege de a doua mână?

— Cine dacă nu acela care, adăpostit la umbra duceluĭ de Lerma, guvernéză ţara în realitate, adică don Rodrigo Calderon?

— E cu neputinţă, frate.

— Don Rodrigo posedă nisce scrisorĭ de la regina

— Ce face asta? şi eŭ posed scrisorĭ de la regina, lucrul acesta nu probéză nimic.

— N'aţĭ vĕzut un om intrând în apartamentele regineĭ.

— Nu pot tăgădui şi mărturisesc chiar că acésta m'a neliniştit mult, de óre-ce acest om mĕ interesézá mult.... Şi în privinţa acésta am să 'ţi spun ce-va care o să 'ţi facă mare plăcere, prietene Manolilo, însă din parte-ţĭ nu trebue să 'mĭ ascundĭ nimic.

— Vĕ făgăduesc.

Bine... aşa dar e fórte probabil că în acest moment în care 'ţĭ vorbesc don Rodrigo Calderon se află în faţa luĭ Dumnedeŭ ca să dea socotélă de păcatele sale.

— Dumnezeule! exclamă bufonul, sunteţĭ sigur de ceea ce afirmaţĭ, don Francisc?

— Ceea ce sciŭ positiv e că tênĕrul pe care l'aĭ vĕzut intrând la regina s'a bătut cu Calderon şi l'a lăsat pe teren drept mort.

— Ah! ah! decĭ s'a găsit cine va care le-a făcut treba asta de géba.

— Probabil, bietul tênĕr va plăti scump că a omorît pe Calderon.

— Fórte scump, fără îndoială.

— Ce vreţĭ? e amorezat nebun după dama care e causa că s'a amestecat în acéstă afacere.

(Va urma).

Em. Fernandez y Gonzales.

Girant responsabil *George Minculescu*

CURSUL BUCURESCI

CASA DE SCHIMB

TOMA ȚACIU

No. 60. Strada Lipscani, No. 60.

Pe ḑiua de 15 Iulie 1885.

	Cumpăr.	Vêndute
5% Rentă Amortisabile .	93 —	93 1/2
5% Rentă Rom. perpetuă.	88 1/4	89 —
6% Obligaţiĭ de Stat . .	88 1/2	89 1/2
6% „ C. F. R. R.	— —	— —
5% „ Municipale .	77 1/2	78 1/2
10 fr. „ Caseĭ p. 300 l.	214 —	218 —
5% Scr. funciare Rurale.	84 1/2	85 1/4
7% „ „ „ .	100 1/2	101 1/4
5% „ „ Urbane.	82 1/2	83 —
5% „ „ „ .	91 1/4	92 —
7% „ „ „ .	98 1/2	99 1/2
Im. cu prime Buc. 20 l. buc.	30 —	32 —
Acţ. Bănc. Naţ. a Rom. 500 l.	— —	— —
„ Soc. Cr. Mob. Rom. 250 l.	— —	— —
„ „ Rom. de Cons. 500 l.	— —	— —
„ „ de Asig. D.-R. 200 l.	— —	— —
„ „ „ Naţionale 200 l.	— —	— —
5% Municipale nuoĭ. . .	— —	— —
Acţ. Banca Prevederea.	— —	— —
DIVERSE		
Aur contra Argint	11 —	11 1/2
„ „ Bilete bancă.	11 —	11 1/2
Florinĭ Wal. Austr. . . .	2 03	2 05
Mărcĭ Germane.	1 23	1 25
Bancnote francese	99 1/2	100 1/2

Apa Miraculósă saŭ a frumusetei

este o nouĕ descoperire deja premiată cu maĭ multe medaliĭ.

Putem asigura că nicĭ o apă cunoscută până acum n'are calităţile acesteia.

Douĕ, treĭ picăturĭ turnate pe o batistă daŭ un miros din cele maĭ plăcute. Opt saŭ zece picăturĭ în o jumătate pahar de apă şi spălându se gura risipeşte mirosul urît, curăţă dinţiĭ şi întăreşte gingiile. O linguriţă în douĕ pahare de apă şi spălându ne de douĕ saŭ treĭ orĭ pe zi conservă, reînfloreşce şi întăreşce esenţial cărnurile şi curăţă pielea, face să dispară bubele accidentale şi orĭ-ce pete precum şi încreţiturile feţeĭ. Pentru băĭ, o sticluţă din acéstă apă întăreşce corpul, face să dispară ardórea şi ariditatea pieleĭ, mîncărimea, distruge orĭ ce urîtă odóre a transpirăreĭ şi procură o stare de bine neesplicabilă. Câte-va picăturĭ turnate pe fer roşu respândesc un parfum din cele maĭ plăcute curăţind aerul stricat al odăilor. O linguriţă ordinară în un pahar cu apă depărtéză de ordinar mâncărimea şi durerea când 'şĭ rade cine va barba. Mirosind'o des depărtéză febrele intermitente, aşa de dese prin locurile băltóse séŭ nesănătóse, şi este un preservativ escelent contra bólelor molipsitóre şi epidemice.

Flaconul mare leĭ 1.80.

Flaconul puţin maĭ mic leĭ 1.40.

Se vinde numaĭ la Administraţia „Universuluĭ“, Calea Dorobanţilor, No. 8, în dosul Episcopieĭ, Bucurescĭ.

Crema Reg. Margareta

Acéstă preparaţie incomparabile unturósă şi solubila, dă frageḑime şi frumuseţe peleĭ, previne şi distruge încreţiturile peleĭ, precum şi menţine frumuseţea până la o etate înaintată. Face să dispară asemenea încetul cu încetul semnele de văr sat leĭ 3.50.

Se vinde numaĭ la Administraţia „Universuluĭ“, Calea Dorobanţilor, No. 8, în dosul Episcopieĭ, Bucurescĭ.

Pulbere contra insectelor

Succes intailibil, cu acéstă renumită specialitate e distrug tóte insectele, ca pureci, păduchĭ de lemn (ploşniţe) şi altele.

Servesce asemenea şi pentru ţânţarĭ, punând o 1/2 linguriţă de pulbere pe cărbunĭ. Usul asesteĭ pulbere este fórte simplu, este destul a presăra pe albiturĭ, pe saltele paturĭ şi peste ouĕle de păduchĭ de lemn. Preţul 50 banĭ.

Se vinde numaĭ la Administraţia „Universuluĭ“, Calea Dorobanţilor, No. 8, în dosul Episcopieĭ, Bucurescĭ.

Mórtea şórecilor

Remediŭ fórte sigur şi puternic. Pachetul nu costă maĭ mult de cât 60 banĭ.

Se vinde numaĭ la Administraţia, „Universuluĭ“, Calea Dorobanţilor. No. 8, în dosul Episcopieĭ, Bucurescĭ.

GLORIA ROMANIEI

Cea maĭ bună hârtie de ţigarete, şi adevĕrată

PRODUCTIUNE FRANCESA

A CASEI I. SABATOU (PARIS)

(Sistem brevetat)

Care, în urma analiselor făcute la *Paris* şi *Bucurescĭ* s'a constatat că e una din cele maĭ bune.

☞ Atragem atenţiunea fumătoruluĭ, atât asupra calităţiĭ cât şi asupra moduluĭ practic cu care se *detaşéză foiţa din caet fără a o atinge.*

☞ A se observa pe fie-care foiţă numele I. Sabatou.

Depoul general la d-nul **A. KEPICH**
calea Victorieĭ 15bis.

şi de vîndare la debitele de tutun.

Calydor

Acéstă specialitate parfumată al bouquetuluĭ de trandafir este superióră orĭ-căreĭ preparaţiunĭ pênă acum cunoscută pentru *albirea, întărirea şi înfrumuseţarea peleĭ.*

Acéstă deliciósă preparaţiune e extrasă din plante exotice de naturile cele maĭ dulcĭ şi balsamice.

Şi garantéḑă că *Calydor* este cu totul nevĕtămĕtor şi fără nicĭ o substanţă minerală saŭ vĕtămătóre; albesce imediat şi perfect pelea şi o curăţă cât de cu- ând făcând să dispară orĭ-ce pete ale feţeĭ încreţiturile şi orĭ-ce altă bólă a peleĭ. Flaconul mare leĭ. 250.

Se vinde numaĭ la Administraţia „Universuluĭ“, Calea Dorobanţilor, No. 8, în dosul Episcopieĭ, Bucurescĭ.

Cernélă neştérsă

spre a însemna rufele fără nicĭ o preparaţie. Nu se descoloréză prin spălare, şi nu piere cu nicĭ o procedare chimică. Sticluţa conţine aprópe 20 gr. de cernélă spre a însemna o mie şi maĭ bine de rufărie leĭ 1.

Se vinde numaĭ la Administraţia „Universuluĭ“, Calea Dorobanţilor, No. 8, în dosul Episcopieĭ, Busurescĭ.

Praf de dinţi igienic

preparat cu magnesie şi chinină. Acest praf de dinţĭ nu numaĭ că preservă dinţiĭ, dar 'ĭ face albĭ, întărind în acelaşĭ timp gingiile şi curăţând suflarea. Impedică ca să se formeze piatra, şi dacă s'a format deja o face să péră. Calităţile antidistrugătóre ale acestuĭ praf sunt în stare să întârzie căderea dinţilor, şi se neutralize mirosul neplăcut al gureĭ; apoĭ maĭ dă gureĭ o frăgeḑime particulară, şi fără a strica smalţul, face dinţĭ albĭ ca fildeşul. Preţul uneĭ cutiĭ. Leĭ 1.50.

Se vinde numaĭ la Administraţia „Universuluĭ“, Calea Dorobanţilor, No. 8, în dosul Episcopieĭ, Bucurescĭ.

Tinctura frecceri

redă în puţine ḑile perilor albĭ şi surĭ culórea primitivă a juneţeĭ într'un mod atât de natural, în cât ochiul cel maĭ espert nu 'ĭ póte cunósce, fără a'ĭ cănĭ şi fără trebuinţă de a'ĭ spăla făcându'ĭ flecsibilĭ şi lucitorĭ. Acéstă tictură împedică căderea păruluĭ şi redă rădăcineĭ viaţa şi vigórea perdută. Flaconul leĭ 4.

Se vinde numaĭ la Administraţia „Universuluĭ“, Calea Dorobanţilor, No. 8, în dosul Episcopieĭ, Bucurescĭ.

Sticla solubilă

Cea maĭ potrivită spre a lipi cristale rupte, porcelane, pământurĭ şi orĭ-ce gen asemenea. Obiectul lipit cu astă preparaţie câştigă o putere sticlósă aşa în cât nu se maĭ rupe. Efecte garantate. Flaconul 1 leŭ.

Se vinde numaĭ la Administraţia „Universuluĭ“, Calea Dorobanţilor, No. 8, în dosul Episcopieĭ, Bucurescĭ.

Pomadă pentru Buze

Pomadă roşie, e unul din cele maĭ bune leacurĭ spre a da buzelor colórea roşie naturală a lor, dându-le frageḑimea şi moleciuna trebuinciósă, evită şi chiar vinde că scorojirile pricinuite de frig; ea se păstréză nealterabilă lung timp leĭ 1.

Se vinde numaĭ la Administraţia „Universuluĭ“, Calea Dorobanţilor, No. 8, în dosul Episcopieĭ, Bucurescĭ.

Pastile pentru fumătorĭ

Aceste pastile se recomandă d-lor fumătorĭ şi celor care din vre-o mică indigestie séŭ bóle speciale aŭ miros urît în gură; încomodare fórte grea stând în companie. Cutia leĭ 1.

Se vinde numaĭ la Udministraţia „Universuluĭ“, Calea Dorobanţilor, No. 8, în dosul Episcopieĭ, Bucurescĭ.

Lustru pentru a pune în scrobélă

Acéstă specialitate pusă în scrobélă dă albiturilor când vor fi călcate, un lustru strălucitor. Preţul leĭ 1.20.

Se vinde numaĭ la Administraţia „Universuluĭ“, Calea Dorobanţilor, No. 8, în dosul Episcopieĭ, Bucurescĭ.

Alcool de minta piparata

specific superior contra indigestiilor, durerile de stomac, durere de inimă şi de cap. Băutură fórte igienică şi întăritóre în timpul marilor căldurĭ ale verĕ. Cel maĭ bun dintre alcoolurile cunoscute, fiind destilat din foĭ de mintă próspete şi nu făcut cu esenţă cum se face de obiceiŭ leĭ 2.50.

Se vinde numaĭ la Administraţia „Universuluĭ“, Calea Dorobanţilor, No. 8, în dosul Episcopieĭ, Bucurescĭ.

Benzina Profumata

cu florĭ de levent. Astă benzină rectificată e fórte curată şi lipsită de orĭ ce principiŭ empireumatic, ne reţinând de cât o fórte plăcută odóre. Curăţă de pete stofele cu culorile cele maĭ delicate; se evaporéză complect în câte-va minute, nelăsând nicĭ o odóre neplăcută. Flaconul leĭ 1.

Se vinde numaĭ la Administraţia „Universuluĭ“, Calea Dorobanţilor, No. 8, în dosul Episcopieĭ, Bucurescĭ.

Bae de argint pur nealterabil

Cea maĭ bună compositie cunoscută, şi maĭ lesniciósă pentru a argintui singur la moment fără preparaţie, şi a ţine tot d'auna noŭ orĭ-ce obiect de argintărie, aurărie, plaquée-Ruolz, *Ornamente de Biserică*; etc. leĭ 2.50.

Se vinde numaĭ la Administraţia „Universuluĭ“, Calea Dorobanţilor, No. 8, în dosul Episcopieĭ, Bucurescĭ.

Săpun Sulfuros

pentru bae şi toaletă. Acest săpun cu un parfum fórte delicat, afară de întrebuinţarea toaleteĭ, servă a face să dispară micile bube ale pieleĭ; are şi o acţiune medicală făcând cu el frecărĭ pe când se iaŭ băĭ. Bucata leĭ 1.20.

Se vinde numaĭ la Administraţia „Universuluĭ“, Calea Dorobanţilor, No. 8, în dosul Episcopieĭ, Bucurescĭ.

Scolarina

Noua descoperire infailibilă spre a face să dispară la moment pe orĭ-ce hârtie séŭ ţesătură albă petele de cernélă saŭ de culóre. Indinspensabilă spre a corege orĭce scriere fără a altera culórea şi grosimea hârtieĭ. Tóte birourile ar trebui să fie aprovisionate. Flaconul leĭ 1.20.

Se vinde numaĭ la Adminis raţia „Universuluĭ“, Calea Dorobanţilor, No. 8, în dosul Episcopieĭ, Bucurescĭ.

Subscripţiune COLONIALĂ FRANCEZĂ

Sub patronagiul Senatorilor şi deputaţilor coloniilor

SE PÓTE CASTIGA

CA

100 MIĬ Francĭ

DEPUŞI LA PARIS

LA BANCA FRANCIEI

pentru

UN Franc 25 Centime

ADRESĂND MANDAT POSTAL

D-luĭ Henri AVENEL

Comisar general al Subscripţiunĭ

106, rue de Richelieu, PARIS, 106

Anunciŭ Important

La atelierul meŭ de alămărie se găsesce policandre şi sfeşnice de biserică de orĭce mărime.

Tot de o dată se găsesce şi aparatele port galeri, port rosete, pentru ferestre care nu maĭ are necesitate de a strica zidurile prin cue. Ele circulă după lungimea galerieĭ, sunt dispus a le vinde cu preţurĭ moderate.

H. Glück.

20—8 str. Şerban-vodă No. 63. Bucureştĭ.

Laureta Sterle

renumita cărturăresă sosită de curênd în Capitală şi domiciliată în Calea Plevneĭ No. 52, la sfîrşitul Bulevarduluĭ Elisabeta Dómna face cunoscut arta sea de a ghici trecutul, presentul şi viitorul cu cărţile, şi dupe semnele pălmi. 12—7

S'a perdut

de 7 ḑile un căţeluş alb tuns, forma de Leŭ, ambele urechĭ tăiate pe jumĕtate, rĕspunde la numele de Azorică. Cine 'l va fi găsit e rugat să'l aducă la d. Rosenthal Pălărieru, Strada Lipscanĭ, No. 9 Ploescĭ, de unde va primi o bună recompensă.

Un Meditator

Cine voeşte ca în douĕ lunĭ să se predare pentru o clasă primară saŭ gimnasială să se adreseze prin o cartă postală saŭ în persónă la Tipografia Naţională Ascher & Klein strada Gabroveni No.2 0

Pomadă Italiană

cu basă vegetală, infailibilă pentru a face să reiasă părul pe capul cel maĭ complectament pleşuv, în timp de 50 ḑile, pênă la etatea de 50 anĭ, dacă rădăcina păruluĭ nu este cu totul stârpită. Acéstă pomadă opresce căderea păruluĭ, orĭ care ar fi causa ce a produs'o.

După cură

„ **Pomada Italiană** ĭmĭ redă viaţa păruluĭ, rog trimiteţi mi un vas. Recunoscinţă eternă. Locotenent Catul. Câmpu Lung

„ **Pomada Italiană** 'mĭ redă viaţa păruluĭ; aveţĭ bună-voinţă a'mĭ maĭ trimete douĕ flacóne. Nu pot îndestul a vĕ mulţumi. — Niculescu, Babadag. “

Preţul unuĭ borcan leĭ 4.50.

Se vinde numaĭ la Administraţia “Universuluĭ“, Calea Dorobanţilor, No. 8, în dosul Episcopieĭ, Bucurescĭ.

Glicerina

rectificată şi parfumată cu buchet de trandafir spre a vindeca scorojirile peleĭ şi a apăra de orĭ-ce bólă de pele; păstréză fragedă carnea dânduĭ fineţe şi transparenţă. Flaconul leĭ 1.20.

Se vinde numaĭ la Administraţia “Universuluĭ“, Calaa Dorobanţilor, No. 8, în dosul Episcopieĭ, Bucurescĭ.

Săculeţe Velutină

Singurele spre a parfuma albiturile, având un miros fórte delicat care se păstréză mult timp.—Preţul leĭ 1.

Se viude numaĭ la Administraţia „Universuluĭ“, Calea Dorobanţilor, No. 8, în dosul Episcopieĭ, Bucurescĭ.

Tóte aceste specialităţi se vinde numaĭ la Adm. „Universuluĭ“ Calea Dorob. 8. Bucuresei în dosul Episcopiei.

Tipografia Română-Italiană, Calea Dorobanţilor, No. 8. Bucurescĭ.

ANUL II No—270 5 BANI IN TOATA TĖRA JOUI, 18 IULIE 1885.

UNIVERSUL

FOAIA POLITICA ILUSTRATA

ABONAMENTE:

Pe an: In tótă România leĭ 18.—
6 luni: „ „ „ 9.—
3 luni: „ „ „ 4.50

Apare în tóte ḑilele de lucru la 7 ore diminéța.

REDACȚIA ȘI ADMINISTRAȚIA:
CALEA DOROBANȚILOR. No, 8. BUCUREȘCI.

Inserțiuni și reclame 2 leĭ linia
Anunciurĭ pe pagina 4-a 60 bani linia.
Scrisorĭ nefrancate se refusă.
Articole nepublicate nu se înapoéză.

Bucurescĭ, 17 Iulie 1885.

Bun de votat

Se scie cât e de mare preocuparea tuturor pentru îndreptarea agriculturei nóstre; se scie de asemenea cât de îndreptățită e acéstă preocupare.

Propunerĭ natural că s'aŭ făcut multe, dar puține din ele se potrivesc cu situațiunea actuală; decĭ cu atât mai multă plăcere semnalăm aḑĭ o propunere din cele mai nemerite, făcută de unul din confrații noștri, propunere pe care credem cu tărie că ministrul agriculturei o va lua în cercetare.

Dupĕ confratele nostru, pentru a îndrepta modul nostru de cultură, e nevoie să se înființeze inspectorĭ agricolĭ; aceștĭ inspectorĭ vor visita necontenit satele și vor ține prelegerĭ populare, dând ast-fel cunoscințele elementare pentru o cultură rațională. Iarna e cel mai nemerit seson pentru acésta. Primă vara, vara și tómna, inspectoriĭ vor îndemna să se aplice acele sfaturĭ și cunoscințe.

Pe de altă parte, aceștĭ inspectorĭ vor fi agenți statisticĭ; eĭ vor ține pe ministrul agriculturei tot-d'auna în curent cu trebuințele și lipsurile situațiunei, putêndu-se ast-fel aduce la timp îndreptare.

Atât de bună și nemerită e acéstă mĕsură, în cât nu e nevoie să insistăm mai mult.

Ne măgulim cu speranța că se va ține sĕmă de ea și se va procede cât mai curând la a eĭ aplicare.

DIN ROMA

Corespondența „Universului“)

11 Iulie.

Intre Francia și Vatican.— Pe mâine se ascépta aici, în Roma, ambasadorul frances pe lânga Vatican.

Internarea lui e neasceptată.

Se dă ca positiv că el ar avea o însărcinare specială, în urma relațiunilor forte încordate dintre papa și guvernul frances, fiind ca Leon XIII n'a vrut sa priméscă în viitorul consistoriŭ pe nicĭ un cardinal frances.

Chestia depinde de acésta, că Francia nu acorda apanajul noilor cardinalĭ și că papa, pentru acest motiv, nu vrea să numéscă pe cardinaliĭ francesĭ în consistoriŭ, așa în cât influența Franciei ar fi redusă la proporțiĭ neînsemnate în eventualitatea unei reuniri de cardinalĭ.

Ambasadorul frances pe lângă Vatican ar avea însărcinarea să caute un mijloc d'a obține o învoială, chiar cu costul oricărui sacrificiŭ, avênd în vedere și iminența în Francia a alegerilor generale.

Regele la vînatóre. – Regele a facut o preumblare la castelul San Giacomo în mijlocul aclamariĭor. Pe la orele 6 se intórse la castelul Santa Anna di Valdieri, declarând că locurile i-se păruseră fórte plăcute și pitorescĭ, și că le va visita a desea.

Contele de Aghemo, în numele regelui, dete primaruluĭ din Entrague 2500 leĭ ca să 'ĭ împartă la săraciĭ din târg, 1000 leĭ președinteluĭ Societățeĭ uvrierilor și 1000 leĭ fură împărțiți pe drum celor ce cereaŭ milă.

Scoli practice de agricultură.—Domnul Grimaldi, ministrul comerțuluĭ și al agriculturei, cu prilejul bugetuluĭ definitiv, va cere fondurile ce 'ĭ trebuesc spre a pune în executare legea de la 6 iunie 1885, cu care s'a hotărît înființarea definitivă de scoli practice și speciale de agricultură.

Pentru cei păgubiti de holeră.—La Ministerul de interne a sosit un al treilea ajutor de 2100 leĭ, trimis de comisiunea alésă de Cercul filodramatic italian din Rio Janeiro în folosul celor ce aŭ suferit din partea holerei.

Exportul aurului.—Buletinele oficiale înregistréza un export extraordinar de aur din Italia.

Exportul, care în primul semestru al anului 1884 se mărginea la cinci milióne, în 1885 s'a urcat la nouĕ-ḑecĭ și patru de milióne.

Aŭ un mare loc cele șépte ḑecĭ de milióne în aur expediate de Magliani la Paris pentru perderile de bursă ce aŭ ocupat așa de mult opinia publică.

Enciclică papală.—S'a răspândit svonul că papa, cu occasia consistoruluĭ de la 15 Iulie, va publica o enciclică asupra liberalismuluĭ, în care va statornici marginile în care trebuesc să se menție catolicĭi ce ar primi teoriile liberale, spre a nu se găsi în conflict cu Sfîntul Scaun.

Explosia unei prăfării.—Ierĭ a făcut explosie prafaria de la Gualdo.

Detunarea a fost așa de puternică în cât s'a auḑit la o fórte mare depărtare.

Autoritățile locale alergară la fața locului și scósără din dărămăturĭ pe un lucrător și pe unul din proprietarĭ.

Antâiul muri peste două ore în spasmurĭ grózнice. Cel d'al doilea e viŭ încă. A fost o curată minune că explosia n'a produs mai marĭ nenorociri de óre-ce în tr'un compartiment vecin se aflaŭ ḑece tone de pulbere și o mulțime de lucrătorĭ.

Dómna Adam. —(Veḑĭ pag. 3).

Profesorul Brunetti, cunoscutul învĕțat din Padua, a plecat în Spania unde s'a hotărît să combată holera și să studieze metodul doctoruluĭ Ferran.

Soldații italieni în Africa.— Depeșile oficiale sosite aḑĭ spun că pe data de 5 iulie la Massaua și de 30 iunie la Assab, numĕrul bolnavilor în spitale și infirmeriĭ a fost de 8. 5 la sută.

Un singur soldat a murit.

De la începutul luĭ februarie până acum aŭ fost în total cinci-spre-ḑece morți pentru garnisónele din Assab și Massaua.

* La ministerul de rĕsboiŭ aŭ sosit cereri de la maĭ multĭ ofițerĭ ca să fie destinați la Massaua.

Mórtea comandorului Balduimo. — Un om de mare notorietate în Italia, comandorul Domenico Balduimo, directorul creditului mobiliar italian, a încetat din viață nóptea trecută la Roncegno, în provincia Trenta.

Lumea financiară a rămas uimită de acéstă veste.

Aḑĭ, la bursa din Roma, nu s'aŭ făcut operațiĭ, în semn de doliŭ pentru acela care era considerat ca sufletul marilor întreprinderĭ financiare, începute și săvârșite de la 1860 în cóce.

Comandorul Balduimo a murit la 60 de anĭ neîmpliniți încă.

Două osândiri la mórte —Alaltă-ierĭ, înnaintea curțeĭ cu jurați din Oristano [Sardinia] se sfîrși procesul contra luĭ Correlli Efisio, Soro Murrù Salvatore, Soro Obino Salvatore și Pistis Francesco, acusați de omucidere voluntară, calificată paricid pentru cel d'întâĭ și omucidere pentru ceĭ l'alți—comisă asupra lui Corelli Salvatore în nóptea de 2-3 Noembrie 1883.

In urma verdictului juraților, Curtea osândi pe Soro Obino Salvatore și Pistis Francesco la mórte; pe Soro Murin Salvatore la muncă silnică pe viață și pe Correli Efisio (în vêrstă de 14 anĭ) la 15 anĭ de reclusiune.

Italicus.

DIN JUDEȚE

Borfași. — Nisce făcătorĭ de rele, în nóptea de 14 spre 15 curent, aŭ furat de la Ion Daniilescu, strada Cojocarĭ disp. IV din Galați, din o cameră la care eraŭ ferestrele deschise, 4 părechĭ pantaloni, 2 surtuce, 3 veste, o căciulă anglesă, 1 părechе ghete și o față de masă. S'aŭ luat mĕsurĭ pentru descoperirea făptuitorilor.

—x—

Un copil aruncat în Dunăre.—Ierĭ pe la amiaḑĭ, păzitoriĭ plutelor de la Vadul Sacalelor, din Galați, aŭ găsit printre grinḑĭ un prunc înecat în Dunăre. Copilul era de sexul femenin și d'abia născut. Poliția a fost înștiințată și a dispus înmormêntarea copilului.

—x—

Scarlatina.—Scarlatina iea o intensitate crescêndă în mahalaua Precista din Galați. Ce face consiliul de igienă?

—x—

Hotiĭ carĭ prada autoritatea.— Un comerciant din Galați, scrie „Galați“ de la 16 iulie, care a venit alaltă-ierĭ din Isaccea, ne comunică că joĭ 11 curent, primarul aceleĭ comunĭ, Mustafa Efendi, dimpreună cu un agent al regieĭ, care se află acolo, ducêndu-se să observe nisce lanurĭ cu tutun, i-aŭ eșit înainte cincĭ tâlharĭ și i-aŭ cerut banĭ, amenințându-ĭ cu bătae. Atât primarul cât și agentul regieĭ n'aveaŭ asupra lor de cât câți-va leĭ pe carĭ unul din hoțĭ i-aŭ luat ḑicênd:

„Las să fie și un lup mâncat de oĭ.“

Dupĕ acésta hoțiĭ, făcênd o minuțóasă *perchisițiune* asupra lor și negăsind într' adevĕr alți banĭ, aŭ luat de la amêndoĭ césornicile cu lanțurĭ cu tot.

—x—

Avort și mórte. — Fata barășniceĭ Baba, din Botoșanĭ, în vêrstă abia de 13 anĭ, devenind însărcinată fără a fi căsătorita legitim, și voind a perde copilul, recurse la un domn, care nu e medic,

dar care e popular că se ocupă cu astfel de afacerĭ. Dênsul, : vid de câștig, se oferă a întrebuința cunoscințele sale dobândite din practică, în schimbul unei sume óre care. Vĕdênd însă că cu medicamentele sale nu ajunge la scop, întrebuință instrumente și provocă astfel avortul care avu de efect mórtea copilului câți și a mumeĭ. Parchetul ancheteză; s'a făcut o perchițiune la domiciliul acusatului și o comisiune medicală a făcut autopsia cadavrului.—Muma feteĭ aflăm că e arestată ca complice. Faptul e cu atât mai agravant cu cât se susține că, pe când nenorocita fată se afla pe patul morței, pseudo-medicul a mai escamotat 50 fr. ce biata mumă și-a procurat prin amanetarea ultimelor obiecte, sub pretext de a 'și asocia un adevĕrat medic la consult.

—x—

Lupta cu tâlharĭ. — In nóptea de 6 spre 7 iulie, în comuna Ocnița, jud. Dâmbovița, la 26 chilometri de orașul Têrgoviște, o bandă de tâlharĭ aŭ căutat să jefuiască și chiar să omóre pe Nicolae Dascălu și pe fiul sĕŭ Calin. Pe Nicolae Dascălu tâlhariĭ, descărcând arme, l'aŭ rănit la ureche. Nicolae Dascălu însă și fiul sĕŭ Calin, vĕdêndu-se înconjurați de fiare cu figură de ómenĭ și în cea mai deplină legitimă apărare, aŭ dat drumul glónțelor din arma ce posedaŭ culcând la pământ pe Petre Ilie Vĕduva, din comuna Glodenĭ, care era capul bandeĭ. Căzut, mugea de durerĭ în urma loviturei primite la cap și nu mai putea vorbi.—Ceĭ l'alți tâlharĭ s'aŭ risipit prin fugă, iar împușcatul a murit a doua zi. D. procuror de Dâmbovița, Manolache Anastasiŭ, luând mĕsurĭ energice, s'aŭ prins toți tâlharii bandeĭ.

—x—

Mórte grabnica. — Din Ploescĭ ni se scrie că în ziua de 12 iulie la 5 ore dimineța, un servitor din ciaineria națională din acel oraș, a nume Dimance și in vêrstă de 70 de anĭ, fiind apucat de o tuse violentă, a început să verse sânge și după 5 minute a murit. Procurorul și medicul aŭ venit și aŭ constatat mórtea prin ruperea uneĭ vine.

—x—

Sălbătăcia uneĭ mame.—Din Bêrlad ni se scrie că alaltă ieri la 15 Iulie un fapt barbar s'a petrecut în acel oraș pe strada St. Ioan în dosul liceului. Femeea Marghióla a bătut pe fiica sa mai mare într'un mod așa de cumplit în cât biata fată a rĕmas jos fără simțire. Tótă mahalaua se resculase și o mulțime imensă se adunase în jurul sceneĭ. De óre-ce legile nu daŭ părinților dreptul de mórte asupra copiilor, cerem să se pedepséscă a acéstă mamă barbară.

—x—

Furturĭ. — In cursul sĕptĕmâneĭ trecute făcătoriĭ de rele aŭ comis un număr de vre-o 15 furturĭ în Botoșanĭ. Cele mai importante sunt: s'a spart ușa de la casa dluĭ B. Bercovicĭ, cârciumar de pe șoseaua Iașilor, lângă grădina Ipser, și i s'a furat mai multe obiecte și argintăriĭ în valóre de vre-o 500 francĭ.—S'a stricat gratiele de fier de la ferestrele caseĭ unde locuesce d. D. Cristescu, controlor; s'a deschis un sipet și s'a furat mai multe obiecte.—La un băcan din strada Sulițeĭ s'a furat mai mult obiecte.

—x—

Călcat de tren.—Citim în „Vocea Botoșanilor“: Cantonistul Vasile Gheorghiu, primindu'și în ziua de 8 iulie salariul ce i se cuvenea, ceru voie sa mérgă în oraș, de unde abia se întórse tocmai târziŭ nóptea ametit de bĕutură. La observațiunile ce i se făcuse de către un servitor de la gară, să se păzéscă căcĭ nu e mult până la venirea trenuluĭ, dênsul rĕspunse că trebue să fie la postul sĕŭ și apucă calea spre canton. Venind trenul și transportându se mașina la locul cuvenit, mașinistul la inspecțiunea ce i'a făcut'o conform regulamentuluĭ, observă nisce sdrențe, nisce carne și roțile mașineĭ pătate de sânge. Raportând imediat șefuluĭ de stațiune și acesta presimțind o nenorocire, a mers asociat de funcționarĭ și servitorĭ să descopere ce s'a întêmplat și ast fel la canton No. 138 chiar lângă rampă, găsi cadavrul nenorocituluĭ, sfarâmat cu desĕvârșire. Inima 'ĭ era scósă ca într'adins, bucățĭ de mâinĭ și picióre de o parte, părți din corp pe d'alta, și cu greŭ a putut fi recunoscut.

—x—

Impuns.—Ana, soția luĭ Niță Platon, din comuna Rucăru, jud. Muscel, în ziua de 5 iulie, voind sa scarpene la córne pe un taur al sĕŭ, a fost împunsă de taur, care 'ĭ a spart pântecile. Numita se află în căutarea spitaluluĭ.

—x—

Innecat.—In séra de 9 iulie, în dreptul biserice greceștĭ, Spiru Dociu, din Constanța, s'a înecat în mare unde se scălda. Cadavrul a fost scos de apă la mal a doua zi.

x—

Trăsniți. — In ziua de 8 iulie, ora 7 p. m., indivizĭ Nicolae Mutu și Mănăilă Voicu din comuna Hângulescĭ, jud. Râmnicu-Sărat, pe când se găseaŭ legând la orz, aŭ fost isbiți de trăsnet. Luĭ Nicolae i s'a ars cămașa cu care era îmbrăcat, i s'a sdrențuit iței și cipiciĭ din picióre, făcêndu-i se mai multe lesiunĭ pe corp; iar Manăilă, fără să fi primit vre o lesiune pe corp, se află bolnav și nu poate vorbi. La găsirea lor, acestuĭ din urmă 'ĭ curgea sânge pe nas și pe gură.

—x—

Un popă lacom.— Mai zilele trecute, murind un lucrator tipograf din Focșanĭ, membru al uneĭ familiĭ fórte nevoiașe, preotul chemat să îndeplinéscă datoriile religióse s'a purtat fórte necuviincios. La casa mortuluĭ, pe când citea nisce rugăciunĭ, se întrerupe și se rĕstește că „de ce nu'ĭ dă mai curênd testemelul și lumânarea“ și că „să plece odată că 'și perde vremea.“

După ce a dus mortul la biserică, pe când slujea prohodul, preotul se întrerupse și începu cu ton restit: „unde'ĭ trăsura? nu merg la cimĭtir fără trăsură; las mortul aicĭ.“ 'I dădură trăsură și când ajunse la cimitir, după ce termină totul, mama mortuluĭ plătește slujitorilor bisericeĭ, între carĭ, fără îndoială, și preotului. Preotul, nemulțumindu-se cu ce a putut să i se dea, se sfătuește cu dascălul că dacă 'ĭ va da gologanĭ puținĭ să nu priméscă și să 'ĭ pretindă 3 francĭ argint. Trecênd mama mortuluĭ și la dascăl. 'ĭ dă un franc gologanĭ; dascălul înfuriat se rĕstește la muma mortuluĭ zicêndu'ĭ că el nu vrea să priméscă gologanĭ, să'ĭ dea 3 francĭ argint, saŭ $3^1/_2$ gologanĭ. Sfinția sa a introdus agiul și la plățile moliftilor ce citesce.

—x—

Apa la Focșanĭ.— D. inginer Mironescu, șeful serviciuluĭ hidraulic din țară, a fost poftit de d. primar de Focșanĭ ca să inspecteze studiele preliminare ce s'aŭ făcut la isvórele de le Babele, pentru a ducerea apeĭ în Focșanĭ, și să verifice debitul de apă. Suntem informați că d. inginer Mironescu a găsit bune studiile și sondagele făcute, și apă din destul.

Din Capitală

Inmormântarea regretatuluĭ dr. Obedenaru va avea loc mâine Joĭ la 3 ore p. m. Ceremonia funebră se va face la biserica St. George noŭ unde corpul este expus de ierĭ diminéță. Credem că poporul va face acéstă ultimă petrecere vrednică de bărbatul car ne a representat și a lucrat atât de mult ca să ne arăte bine în lumea civilisată.

Mâine, vom da pe larg biografia ilustruluĭ mort și portretul sĕŭ.

Soția repausatuluĭ sosește ași miercurĭ la 3 d. a. cu trenul Fulger la gara de Nord.

—o—

Mai mulțĭ locuitorĭ din culórea de roșu din capitală ne trimit aceste rândurĭ:

„D le redactor, vĕ aducem la cunos„cință că nouĕ mai tuturor cetățenilor din „culórea de roșu, ne este cu mare greu„tate să ne ducem în piață să cumpărăm „carne, și singura înlesnire ce mai aveam „ne-aŭ luat'o. Suntem ómenĭ săracĭ, nu a„vem timp să ne ducem în piață și nu ne „dă mâna să tocmim slugĭ; noĭ nu avem „moșiĭ.

„Iar dacă se întêmplă să ne ducem la „scaune vr'o dată, ceĭ d'acolo 'ți vorbesc „în respăr, ba te și insultă; când trimi„tem nevestele, le vorbesc tot felul de „murdăriĭ. Noĭ nu putem să reclamăm nicĭ „la d. Brătianu.“

—o—

Pe la începutul luneĭ luĭ septembre se va judeca de tribunalul Ilfov, secțiunea II, procesul de ultragiŭ intentat de d. Em. Pache Protopopescu contra dluĭ Antonescu Remuș, inginer-forestier. D. Pache Protopopescu va fi asistat de dniĭ G. Vernescu și Al. Lahovari, iar d. Remuș va fi apărat de dniĭ Aristide Pascal și Săndulescu Nanoveanu.

—o—

Dnii D. Sturdza, ministru al instrucțiuneĭ publice și cultelor, și general Radu Mihaiŭ, ministru al lucrărilor publice, aŭ plecat luni séra la Sinaia, și ierĭ aŭ fost primiți în audiență de M. S. Regele.

—o—

Cu trenul de Roman de ierĭ diminéță aŭ sosit în capitală d-niĭ generali Greceanu și Pencovicĭ.

Noutăți Telegrafice

Petersburg, 13 Iulie.

In cercurile serióse politice rusescĭ nu se dă mult credĕmênt declarațiunilor pacifice ale cabinetuluĭ englez. Se crede că lordul Salisbury tinde să tot prelungéscă negocierile, nu numaĭ spre a avea timp a face pregătirĭ militare, ci și așteptând o eventualitate, care să facă inevitabilă ruptura cu Anglia. Astăzĭ cabinetul englez nu se simte destul de sigur de parlament spre a provoca însuși ruptura. Lordul Salisbury înterpretéză cestiunea Zulfikaruluĭ către Afganistan într'un sens la care Rusia nu s'a gândit niciŭ o dată. Afganiĭ, carĭ se vĕd sprijiniți politicește le Anglia și militărește de guvernul indian, devin tot mai cutezătorĭ și s'ar putea întêmpla într'o zi ca comandantul rus la granița afgană să fie tără veste atacat. Lordul Salisbury doresce póte o asemenea eventualitate, spre a sili pe Rusia să încépă rĕsboiul.

Paris, 14 Iulie

In cursul întrevederei ambasadoruluĭ chines cu ministrul Freycinet, cel d'âtâĭ exprimă de repețite orĭ dorința d'a întări legăturile de prietenie dintre Francia și China.— Generalul Courcy telegrafiază din Hue: „Regentul Thujes, părăsit de toți aĭ sĕĭ, e aprópe închis. S'aŭ luat mĕsurĭ pentru ocuparea bogateĭ provinciĭ Thomhoa“.

Londra, 15 Iulie.

Camera comunelor. — D. Bourke, subsecretar de stat la afacerile straine, zice că Englitera face demersurĭ pe lângă Italia pentru a ajuta Lassala.

Viena, 15 Iulie.

Se scrie din St. Petersburg „Corespondenței politice“ că șederea țaruluĭ și a țarineĭ la Kiew pe timpul vereĭ va oferi ocasiunea de a pregati o întrevedere a țaruluĭ cu împĕratul Austrieĭ pe teritoriul austriac. Dar timpul și locul visiteĭ nu sunt încă fixate.

Suakim, 15 Iulie.

Știrĭ din Sudan confirmă mórtea mahdiuluĭ.

Cair, 5 Iulie.

Generalul Greufell depeșéză din Assuan pentru a confirma mórtea mahdiuluĭ al cărui calif Abooda s'ar fi proclamat succerorul luĭ.

Foița „Universului“

237

MIETTA

PARTEA PATRA

DOAMNA JORAMIE

V

Vechiul amant

(Urmare)

— Nu mai aveam alt nimic de făcut; dar mâine v'aș fi trimis adresa mea și era să veniți la mine.

Ea plecă capul.

— De ce era să vĕ fac rĕŭ? adăogă el; am eŭ óre acest drept? Orĭ cât este de depărtat trecutul, nu pot uita bucuriile pe care mi-lea procurat.

— Să lăsăm în pace trecutul, el este mort.

— Cu totul? ziise Jacques privind'o pe furiș.

— Da.

— Eĭ bine, e fórte adevĕrat că cea ce a mai rĕmas în mine dintr'ênsul nu prețuesce vre-un mare lucru.

— Ați venit la mine, cu ce scop?

— V'am mai spus o dată; ca să vĕ vĕd și ca să vorbesc cu dvóstră.

— Ce aveați să'mĭ spuneți?

— Mai întâĭ de tóte am să vĕ fac felicitările mele. Ah! am cugetat tot d'auna că erați destinată să jucați un rol frumos în lume. Ce este și ursita!... Sunteți tot frumósă, și ce bine ați sciut să vĕ păstrați tinerețea! Este ceva de mirare!

Nu e niciŭ o condiție socială care să fie mai ridicată de cât a dvóstră: nu se vorbesce de cât numaĭ de dvóstră; frumósa dómna Joramie icĭ, spirituala dómna Joramie colo; numaĭ dvóstră existați, domniți ca o suverană, sunteți regina Parisuluĭ.

— Mi-e grózĭ de tóte aceste publicități ce se fac pentru mine.

— Oh! oh! nu este celebru cel care vrea; dvóstră trebuia să fiți celebră. Nu vĕ ascund, am rĕmas înmărmurit auzind că erați dómna Joramie.

— De ce? ziise ea sărind în picióre.

— Pentru că nu sciam că contele de Soleure murise. Sărmanul conte, a murit în streinătate în vre-o aventură nenorocită. Inebunise, după cât se pare. A plecat și nu s'a mai întors în Francia. In timp de mai mulțĭ anĭ a colindat tótă lumea, ca un smintit ce era.

In fine, nu era un om rĕŭ, și de n'ar fi fost mumă sa o femee sĕlbatecă, ați fi putut face dintr'ênsul tot ce voiați. Dar de, era scris să fie astfel. Și de multă vreme a murit?

— De vre o șése șépte anĭ, n'o pot spune cu siguranță, rĕspunse dómna Joramie.

Era vênătă și de pe frunte 'ĭ curgea necontenit sudóre.

— M'am întors la Noisy; trebue să o fi aflat fără îndoială?

— Ca să omorîți pe contesa cea bĕtrână.

— I-am tras o împușcătură, 'mĭ rĕsbunam! ziise ticălosul cu un glas nervos.

— Resultatul: cincĭ anĭ de pușcărie.

— Oh! ziceți zece de galeră, nu face nimic. Dupĕ ce mi-am sfîrșit timpul, vrênd să sciŭ ce vĕ făcuseți am început să vĕ caut. Credeam că plecaseți cu contele, așa mi-se spusese; dar la Hâvre mi-se deteră informații mai exacte și aflaĭ că el se îmbarcase întovărășit numaĭ și numaĭ de Toan, scritorul sĕŭ cel bĕtrân. In sfîrșit, v'am căutat pretutindenĭ, și la Paris și aiurea.

— De ce mĕ căutați?

— Asta 'ĭ! Credeam că póte veți fi având trebuință de mine și veniam să vĕ ofer serviciile mele.

Dómna Joramie 'și muscă buzele.

— Apoĭ, reluă fostul pădurar, plictisit d'a tot cerceta pretutindenĭ, asigurându mĕ că dispăruseți, credŭ în cele din urmă că nu maĭ erați pe lume. Și aș crede și acum acésta, dacă întêmplarea...

Eĭ ce, puteam eŭ óre ghici că contesa de Soleure, devenind vĕduvă, luase ca al doilea bărbat pe domnul Joramie, cel mai milionar dintre milionarĭ și pe d'asupra deputat?

El vorbia fără să arăte că vedea gesturile de nerăbdare ale dómneĭ Joramie care se stăpânia cât putea ca să nu 'ĭ închidă gura.

Fată cu acest gust, părea că simte o plăcere mare să rĕscolescă trecutul; supărarea eĭ era vĕdită, suferia într'adevĕr. Fie-care cuvînt al luĭ Jacques o înțepa în inimă și 'ĭ pricinuia cele mai crude nelinisci. Se irită. Dar ce putea să facă?

Simția că atârna încă de acest miserabil care părea geniul eĭ cel rĕŭ. In sfîrșit, simția într'ênsa rĕsvrătirea, dar trebuia să plece capul. Jacques o stăpânia póte și mai mult încă de cât mai înnainte.

Și totuși ea rupsese lanțul de fier pe care el îl făurise spre a o lega de dênsul... Dar inelele se reînodaŭ și ea simțea din noŭ strânsórea.

— Ș'apoĭ, reluă Jacques, v'am căutat și pentru un alt motiv.

— Ah!... și ce motiv?

— Nu ghiciți?

— Nu.

— Eĭ bine, écă-l: mĕ gândeam la copil.

Dómna Joramie încercă o tresărire nervósă care se manifestă mai cu sémă cu o batere repede a pleópelor.

Dar ce avea óre acel om ca să se arate așa de înviersunat în potriva eĭ? De ce venia să 'ĭ vorbéscă de copilul eĭ, și să 'ĭ aducă aminte că fusese mumă? Copilul eĭ! Dar se gândea ea la acest lucru? Dar se gândise óre vre o dată? Avea ea destule alte lucrurĭ de care să se ocupe! Ș'apoĭ 'ĭ luaseră fetița, și ea n'avusese să se îngrijéscă de sórta sa. Dar, scia ea măcar ce se făcuse? Scia măcar dacă trăia? Fără îndoială murise.

(Va urma).

Emile Richebourg

ACTE OFICIALE

Colegiul II electoral de consilieri judeţiani din judeţul Râmnicu Sărat este convocat, pentru ţiua de 20 August, spre a alege opt consilieri în locurile declarate vacante.

S'a disolvat consiliul comunei rurale Budeşci Ghica din judeţul Neamţu.

S'a acordat medalia *Bene-merenti* clasa I d lui consilier privat al curţei imperiale ruse P. N. Bationskow, pentru meritósele sale scrieri literare.

D. Ion Cornoiu, doctor în teologie, s'a numit în postul de şef al cancelariei Sf. Mitropolii a Ungro-Vlachiei; d. Eduard Gruber, licenţiat în litere de la facultatea din Iaşi, s'a numit profesor cu titlu provisoriu la catedra de geografie şi statistică de la scóla comercială din Iaşi.

Cestiunea loteriilor

Am vorbit într'un număr trecut despre loteria pentru biserica din Cernavoda, cum că óreme sunt în nedumerire despre sórta banilor adunaţi.

Acum un onorabil proprietar din Botoşani ne scrie că tot aşa se întêmplă şi cu alte loterii din ţară precum aceea de Câmpu Lung, şi acele două ale primăriei de Pétra, una pentru podul peste Bistriţa şi alta pentru o biserica, înfinţate de câte trei şi patru ani, avênd mare parte din bilete vêndute dar nespunêndu-se nimic de urma banilor adunaţi nici despre epoca tragerei. Numitul proprietar, pentru ca să ajute la scopurile de bine-facere pentru care aŭ fost create acele loterii, a cumpĕrat bilete multe d'ale fie-căreia dintre ele, dar vĕdênd atâta vreme trecênd fără să afle nici un resultat, s'a descuragiat şi nu mai cumpĕră bilete, fie orîcare scopul întreprinderei, şi cu chipul acesta se va descu agia tótă lumea care bănuesce rea credinţa. Guvernul are datorie nu numai d'a autorisa loteriile, dar şi d'a observa sa nu se prelungéscă la infinit. Ori ce loterie trebue să aibă o limită de timp, după care apoi ori să facă tragerea ori să înapoieze banii.

Consiliŭ practic

Pişcoturi cu ciocalată.— Se iaŭ şése ouĕ próspete, 30 grame de ciocolată rasă şi trecuta prin sita, 120 grame de faină, 300 grame de zahăr.

Se móie în apă şi se bat tóte acestea la un loc în timp de un sfert de oră; când pasta devine móle, se întinde în formă de pişcoturi pe hârtie alba. Pe urmă se cóce într'un cuptor căldicel.

Ilustraţia nóstră

Ilustraţia de astă-ţi represintă pe d-na Adam, directórea ţiarului *Nouvelle Revue* din Paris.

Fiică a unui medic, ea a primit încă de copilă o educaţie sciinţifică. Forte frumósă şi vióie, la 14 ani fu exlusă din mânăstirea unde sta pentru educaţie, fiind că era prea revoluţionară, şi la 18 ani scrisese deja un volum: „Idei antiprudoniene asupra amorului, femeei şi căsătoriei.“

Intr'acest volum trata despre valórea comparativă a bărbatului şi a femeei, despre amor, considerat ca forţă, şi despre căsatorie considerată în efectele sale sociale.

Pentru o fată de 18 ani, precocitatea era de netăgăduit, şi nici un editor nu vru să publice acea filosofie de domnişóră.

Peste puţin ea citi în *Siecle* un articol al lui A. Karr contra *crinolinelor*.

Juliette Lambert, care împărtăşia aceleaşi idei, scrise lui Karr o scrisóre lungă într'acéstă privinţă, care, publicată numai de cât, îi deschise calea literară.

La 20 de ani ea studiase pe Confucius şi publică o carte cu numele *Mandarin*. Cea din urmă publicaţie a sa fu *Payenne*.

Mă itându se cu Ed. Adam, om politic din partida republicană, ea împărţi cu bărbatul sĕu sorţii guvernului.

Acum ea dirige şi colaboréză la *Nouvelle Revue*.

Faptele ţileĭ

Scandalul unei comisii de recensimênt

Comisiunea de recensimênt, care constatéza pe şoseaua Basarab din capitală, ajungênd la 14 Iulie la 5 ore séra la No. 13 din acea stradă, unde locuesc trei fraţi Petrescu şi o soră a lor, care este fată mare, aŭ procedat la constatare în modul următor. Vĕdênd că fata e singură, unul din membri s'a lungit în pat ţicênd că e bun de dormit şi că are să rĕmâie peste nópte acolo. Un altul a desprins portretele din pereţi voind a afla genealogia familiei. Un altul a început să 'şi permită asupra feteĭ mângâieri şi apropieri de cari acésta, confusă şi ruşinată, a voit să se apere fugind din casă, dar n'a fost lăsată. Cu toţii aŭ declarat că sunt negustori şi că le dă mâna sa dórmă cu fata. In timpul acesta aŭ sosit şi fraţii Petrescu şi vĕdênd deranjarile din cameră şi audind din gura feteĭ cele petrecute, aŭ trebuit de sigur să ţica ceva. Atunci membrii s'aŭ supĕrat, aŭ chiemat gardistul şi 'l aŭ amenințat cu poliţia şi cu închisórea. A doua ţi fraţii aŭ reclamat parchetului şi unul din ei s'a presentat la redacţiunea nóstră cu suplica resolată de d. procuror care însărcinéză pe comisar a face ancheta. Vom vedea ce se va face şi vom reveni, când vom da şi numele onor. membri ai acestei comisiuni.

O explosie

O mare nenorocire s'a putut întâmpla ieri diminéţă în clădirea nouă de la şcóla militară (Délul Spirei). Un cazan cu gaz aeriform, făcut expres pentru acéstă şcólă, nefiind bine închis, a umplut o odaie cu gaz, care eşise dintr'ênsul. O explosie grósnică a isbucnit spărgênd tóte geamurile. Din feriire nici o victimă n'a fost făcută de acéstă explosiune.

Mişcarea populaţieĭ Capitalei

Pe ţiua de 15 Iulie

Născuţi 26.
Morţi 14.
Căsătorii 2, adică: D. Ion Marinescu cu d-ra Elena Anghel; d. Gheorghe Ionescu cu d ra Zinca Nicolae Popiman.

Un turc botezat

Duminică, la 14 ale corenteĭ, la Slatina s'a botezat un turc în religiunea ortodoxă după ce mai ântêi a îndeplinit canonul prin post de 40 de ţile, conform sf. canoane. Serviciul religios s'a oficiat în biserica catedrală de protoereul judeţului asistat de mai mulţi preoţi. Naş a fost d. Ioan Hagi Popa. Biserica a fost plină de lume. După serviciul divin. d. Thoma Dimitriu mare comerciant din Slatina. a rostit un discurs care a mişcat pe ascultători.

Ultime Sciri

Petersburg, 16 Iulie.

Soluţiunea cestiuneĭ afgane ne fiind aşteptată înainte de sfîrşitul alegerilor ce se vor face în Englitera, d. de Giers va lua un congediŭ de şése s'aŭ opt săptămâni. El se va duce mai întâi la Franzesbad.

Cetinge, 16 Iulie.

Principele va pleca în cursul luneĭ August la Sofia, pentru a înapoia visita sa principeluĭ Bulgarieĭ. Alteţa Sa va trece prin Constantinopole.

Viena, 16 Iulie.

P. S. S. Mitropolitul român Miclescu a sosit la Viena şi s'a coborît la otelul Müller.

Viena, 16 Iulie.

„Fremdenblatt“ desminte scirea cum că ministrul plenipotenţiar al Austrieĭ la Belgrad, comitele de Khevenhüller, ar fi transferat la Bucuresci, şi ţice că acest diplomat se va duce în curênd să ocupe postul sĕŭ.

Belgrad, 16 Iulie.

Circulă scirea că bande de arnăuţi aŭ surprins la 7 iulie satul sêrb Zlatnipotok, lângă Novibazar şi aŭ jefuit câte-va case, aĭ căror locuitori ar fi fost măcelăriţi.

Paris, 16 Iulie.

Preşedintele Republiceĭ a primit adĭ diminéţă pe d. Alexandri în audienţă privată.

Londra, 16 Iulie.

Sir Drummond Wolf a plecat la Constantinopole, de unde se va duce în Egipet. Englitera silesce guvernul Abisinieĭ şi guvernul Italieĭ de a ajuta garnisona din Kassala. Imprumutul egiptean va fi emis cu 95½.

*Se spune că doué companiĭ streine aŭ făcut ministerului domeniclor propunerea ca să li se cedeze exploatarea minelor de petroliŭ aflate pe moşiile Statului.

* Aflăm că d. ministru al afacerilor streine a luat dispoziţiunea să decoreze pe d nul Fraissinet, şeful societăţeĭ de navigaţiune din Marsilia, cu ordinul de oficer al *Coróneĭ Românieĭ* şi pe d nii Brossard şi Vucino, representanţii sĕi din Galaţi şi Brăila, cu ordinul de cavaleri.

**Nona Revistă* spune că mai toţi ovreii care plecaseră spre Palestina şi America s'aŭ întors înapoi amenințaţi fiind a muri de fóme acolo unde se duseseră să şi găséscă o existenţă mai bună.

* D. D. Sturdza, ministru instrucţiuneĭ publice, lucrează împreună cu d. Sp. Haret, secretarul general al acestuĭ minister, la facerea unuĭ regulament pentru promoţiunea elevilor din şcólele statului.

Aflam că nota 6 se va menţine ca notă minimă de trecere dintr'o clasă într'alta şi se vor întroduce în acest regulament óre cari dispoziţiuni privitóre la calculul notelor, atât al acelor de peste an cât şi al acelor de la esamene.

* Ieri nópte la C. Lung s'a găsit spânzurat într'o cameră un institutor anume Constantin Stănescu ce se afla în congediŭ acolo.

* Ieri s'aŭ negociat la bursa din Bucuresci 2800 ectolitri orz, recolta anului 1885, cu câte 5 lei ectolitrul, iar porumb, din recolta anului 1884, s'a negociat 2100 ectolitri, cu câte 6 lei şi 50 bani ectolitrul.

* După cum spune „Hermanstädter Zeitung“, afacerea cu rîmatorii din România a avut ca consecinţă sinuciderea unuĭ funcţionar-veterinar ungur de la carantina din Turnu-roşu. Veterinarul s'a impuşcat de supărare pentru că n'a fost inaintat, şi n'a fost înaintat pe motivul că, în lipsa directoruluĭ de carantină, a lăsat să trécă rîmătoriĭ aduşi din România şi declaraţi la Steinbruck ca bolnavi apoi înapoiaţi la Sibiŭ unde iarăşi s'aŭ gasit sănătoşi.

Numaĭ în 3 ţile
va dispare ori-ce bătătură întrebuinţênd
NOUL CALLIFUGO
Efect garantat. Lei 1,30 flaconul.
Se vinde numaĭ la Administraţia „Univer ului“, Calea Dorobanţilor, No. 8, în dosul Episcopieĭ, Bucuresci.

A apărut No. 6 din
„Tesaurul Familieĭ“
Se vinde la tóte chioşcurile cu 15 bani numĕrul.
Pentru un an 3 leĭ.—6 luni leĭ 1.75.
Girant responsabil *George Minculescu*

Foiţa „Universuluĭ“

52

Bucătarul Regelui

PARTEA ÂNTÂIA

XIII

(Urmare)

— Ia asceptaţi puţin... când acest tênĕr a intrat în apartamentul regineĭ... i-am vĕdut figura... şi mi s'a părut.... Cunósceţi pe tênĕrul acesta?

— Mult.

— Cum se numesce?

— Juan Martinez Montino.

— Ah! el este rudă cu bucătarul şef al Majestăţeĭ Sale.

— Adevĕratul luĭ nepot, băiatul fratelui luĭ.

— Don Francisc, nu meritaţi să vĕ vorbesc cu sinceritate.

— De ce?

— Pentru că nu sunteţi sincer cu mine; nu spuneţi că tênĕrul acesta e nepotul bucătaruluĭ regelui?

— Acésta resultă din actul luĭ de botez.

— Un act de botez se cumpĕră.

Quevedo se uită drept în faţa bufonului.

— Dar ceea ce nu se cumpĕră, adaogă acesta, e figura.

— Ce vreĭ să ţiĭ?

— Vreaŭ să ţic că cunosc şi eŭ ce-va dintr'acest secret.

— Ce secret?

— Eĭ, ce ne jucăm d'a baba órba, frate Quevedo? Vĕdênd pe acest tînĕr am avut o bănuélă... Când mi aţi spus că era fiul unui Montino, bănuéla mea a devenit un ce sigur.

— Explică-te, frate bufon.

— Dacă, de pildă, acest tînĕr, în loc să se numéscă Juan Montino, s'ar numi don Juan Giron? Ce ţiceţi, don Francisc? Nu sciaţi acest lucru?

— Aveam o óre-care idee.

— Şi numele mumeĭ sale 'l sciţi?

— Nu mi-s'a spus.

— Eĭ bine, vi l voĭ spune eŭ. Muma luĭ se numia, şi se numesce şi acum donna Juana de Velasco, ducesă de Gandia, prima damă de onóre a regineĭ.

Quevedo căscâ ochii marĭ.

— Ce frumósă era pe atunci, oh! ce frumósă era ducesa!

— Escĭ sigur de ceea ce afirmĭ, prietene Manolillo?

— Sunt fórte sigur. Aşa de sigur în cât dacă de pildă peste câte-va luni contesa de Lemos, după ce ar fi stat câteva luni în odaea sa sub pretext de bólă în lipsa barbatuluĭ, ar eşi din Madrid în lectică şi...

— Nu te aĭ putea servi pentru acéstă comparaţie de o altă femee în locul donneĭ Catalina de Sandoval?

— Pricina este că ea e frumósă, cum era în timpul sĕŭ ducesa de Gandia. Ea era pură ca şi donna Catalina, când avu nenorocirea... d'a se întâlni într'o séră în Escurial şi pe întunerec cu ducele de Ossuna întocmaĭ după cum donna Catalina s'a întâlnit în Alcazar cu...

— Destul, destul, unchiule Manolillo. Tu escĭ butonul regeluĭ, orĭ scormoniciul Alcazaruluĭ?

— Şi una şi alta... Dar urmez înnainte... Să presupunem decĭ că într'o circumstanţă la fel, contesa de Lemos ar eşi într'o lectică, în cel maĭ strict incognito, şi că din întîmplare eŭ aş trece pe stradă şi aş vedea-o eşind; că vĕdênd'o mi-aşĭ aduce aminte, tot din întîmplare, de un lucru pe care l'am cunoscut, şi că după ce mi-aşĭ fi făcut tóte socotelele pe degete, mi-ar fi venit gust să sciŭ unde se va sfârşi aventura. Să presupunem decĭ că eŭ am urmărit lectica pênĕ la capătul călătorieĭ sale, şi anume până la Naval carnero. Să presupunem că lectica se opresce în faţa uneĭ case, că contesa bine înfăşurată se cobóră jos şi dispare în casa aceea, a căreia uşă se închide încetişor; să presupunem că eŭ rĕmân la pânda şi că peste douĕ ore vĕd eşind din casă pe contesa tot bine înfăşurată, dar abea ţinênd se pe picióre, şi intrând în lectica care reia drumul Madriduluĭ. Să presupunem că eŭ rĕmân în sat şi că peste treĭ ţile se botéză un băiat: călugariĭ franciscani pot să'mĭ spue cât vor vroi că el e născut din căsătoria legitimă a luĭ Juan cutare şi a soţieĭ sale..... acest băiat nu se chéma Juan cutare... ci se numesce...

— Te rog, întrerupse Quevedo, ţine ascuns secretul pe care l'aĭ descoperit în nópt a acésta, şi pe care acum ar fi nefolositor să maĭ caut a ţi'l tăgădui.

Şi ceea ce e şi maĭ frumos e că donna Juana nu cunósce nici de cum pe tatăl fiuluĭ sĕŭ pe care l'a născu cu atâta mister, şi ea nu scie nici chiar ce s'a făcut cu copilul sĕŭ: cu un cuvênt; ea privesce ca un vis aventura aceea în care graţie unuĭ leşin se găsi într'o nópte în braţele unuĭ bărbat cutezător într'una din galeriile palatuluĭ Escurial.

— Eŭ te conjur, unchiule Manolillo, ţine ascuns secretul descoperit nóptea asta cum l'aĭ ţinut ascuns pe al duceseĭ. Dar... unde eram? Ah! eŭ 'ţĭ spuneam că tênĕrul e amorezat de o damă din palat... dar el nu cunósce pe acéstă damă.

— N'o cunósce şi e amorezat de dênsa!

— Ca un nebun..... Cunoscĭ pe dama acésta?

— De sigur c'o cunosc.

— Numele eĭ, unchiule Manolillo, numele eĭ?

— Donna Clara de Soldevilla.

— Clara... fata bunului Ignaţiŭ de Soldevilla...

— Unde este acum tatăl eĭ?

— La Neapole, cu ducele de Ossuna.

— Donna Clara unde s'a întâlnit cu Juan Monino?

— Pe stradă: ea s'a pus sub protecţia luĭ vĕdêndu se urmărită de Calderon.

— Ah! acum încep să mĕ lămuresc. Şi unde l'a dus donna Clara pe Juan?

— L'a facut să trécă din uliţă în uliţă şi pe urmă l'a lăsat să se bată cu don Rodrigo.

— Şi într'acest duel a fost rănit de mórte Rodrigo? (Va urma).

Em. Fernandez y Gonzales.

CURSUL BUCURESCI

CASA DE SCHIMB

TOMA ȚACIU

No. 60. Strada Lipscani, No. 60.

Pe ḑiua de 15 Iulie 1885.

	Cumpăr.		Vêndute	
5% Rentă Amortisabile .	93	—	93	1/2
5% Rentă Rom. perpetuă.	88	1/4	89	—
6% Obligațiĭ de Stat . .	88	1/2	89	1/2
6% „ C. F. R. R.	—	—	—	—
5% „ Municipale .	77	1/2	78	1/2
10 fr. „ Caseĭ p. 300 l.	214	—	218	—
5% Scr. funciare Rurale.	84	1/2	85	1/4
7% „ „ „ .	100	1/2	101	1/4
5% „ „ Urbane.	82	1/2	83	—
6% „ „ „ .	91	1/4	92	—
7% „ „ „ .	98	1/2	99	1/2
Im. cu prime Buc. 20 l. buc.	30	—	32	—
Acț. Bănc. Naț. a Rom. 500 l.	—	—	—	—
„ Soc. Cr. Mob. Rom. 250 l.	—	—	—	—
„ „ Rom. de Cons. 500 l.	—	—	—	—
„ „ de Asig. D.-R. 200 l.	—	—	—	—
„ „ „ Naționale 200 l.	—	—	—	—
5% Municipale nuoĭ. . .	—	—	—	—
Acț. Banca Prevederea.	—	—	—	—
DIVERSE				
Aur contra Argint	11	—	11	1/2
„ „ Bilete bancă.	11	—	11	1/2
Floriniĭ Wal. Austr. . . .	2	03	2	05
Mărcĭ Germane.	1	23	1	25
Bancnote francese	99	1/2	100	1/2

D-nu I. C. Gaál Chiromantist și phisionomist saŭ preḑicĕtor dupĕ menționata sciința, caută în zodie și cărțĭ, s'a mutat cu locuința Șoseaua Ștefan Cel Mare în casele d-luĭ Nicolae Georgiu Covacĭ (în apropiere de móra de foc cu ceasornic a d-luĭ George Asan). 6—1

Laureta Sterle renumita cărturăresă sosită de curênd în Capitală și domiciliată în Calea Plevneĭ No. 52, la sfîrșitul Bulevarduluĭ Elisabeta Dómna face cunoscut arta sea de a ghici trecutul, presentul și viitorul cu cărțile, și dupe semnele palmeĭ. 12—9

Tip. Română-Italiană Calea Dorobanților, No. 8, Bucurescĭ, esecută 100 Cărțĭ de Visită cu prețul de la leĭ 1.80 până la leĭ 2.50.

Apa de Genova pentru Toaletă și băĭ. Preparată de S. Freceri, parfumor al M. S. Regele Italieĭ premiat cu 18 medaliĭ. Ea pe lângă că are cel maĭ grațios și cel maĭ suav parfum pentru batistă, întrebuințată în ḑilnice spălărĭ, risipesce iritările și întăresce vederea, face să dispară petele de pe fața întăresce cărnurile. Luată pentru gură risipesce mirosul urât, curăță dințiĭ și întăresce gingiile, și pentru băĭ, o sticluță întăresce corpul, face să dispară ardórea și ariditateaea peleĭ, mâncărimea, distruge orĭ ce urâtă odóre a transpirăreĭ și procură o stare de bine neexprimabilă.
Flaconul mare leĭ 2.50.
Flaconul mic leĭ 1.50.
Se vinde numaĭ la Administrația „Universuluĭ“, Calea Dorobanților. No. 8, în dosul Episcopieĭ, Bucurescĭ.

Apa Frecceri premiată cu maĭ multe medaliĭ la expozițiunĭ naționale și internaționale, are proprietatea, probată prin miĭ și miĭ de certificate, d'a face se înceteze imediat căderea păruluĭ, de a'l face să crescă, dând putere rădăcineĭ și făcând să dispară mătrĕța. Are incontestabila proprietate d'a mănține colórea primitivă a păruluĭ. Apa frecceri este în fine cel maĭ bun cosmetic, ce se oferă publiculuĭ pentru nutrirea păruluĭ, pe care îl face flexibil și lucitor. Flaconul leĭ 2.
Se vinde numaĭ la Administrația „Universuluĭ“, Calea Dorobanților, No. 8, în dosul Episcopieĭ, Bucurescĭ.

Pilule purgative anti-emoroidale Giacomini
în maĭ multe spitale din Italia are o eficacitate dovedită de a vindeca în câte-va ḑile emoroidele și veninul.
Cutia Leĭ 2.
Se vinde numaĭ la Adm. „Universuluĭ“ Calea Dorob. 8, Bucurescĭ.

GLORIA ROMANIEI
Cea maĭ bună hârtie de țigarete, și adevĕrată
PRODUCTIUNE FRANCESA
A CASEI I. SABATOU (PARIS)
(Sistem brevetat)
Care, în urma analiselor făcute la *Paris* și *Bucurescĭ* s'a constatat că e una din cele maĭ bune.
Atragem atențiunea fumătoruluĭ, atât asupra calitățiĭ cât și asupra moduluĭ practic cu care se *detașéză foița din caet fără a o atinge.*
A se observa pe fie-care foiță numele I. Sabatou.
Depoul general la d-nul A. KEPICH calea Victorieĭ 15bis.
și de vîndare la debitele de tutun.

BALSAM DE SĂNĂTATE
Acest balsam surprindĕtor care are de basă nisce simple erburĭ salutare e un remediu superior pentru tóte rănile chiar veninóse, dând sănătate în puține ḑile orĭ-cuĭ e turmentat de următórele rele: umflăturĭ și bubóe produse din contergiune, bubulițe, abscese, etc. Singurul remediŭ contra cangreneĭ. Vindecarea sigură a rănilor produse de un obiect tăetor și chiar veninos, a mușcăturilor animalelor veninóse. Vindecarea sigură a umflăturilor, plăgilor produse de bóle veneriane, orĭ-ce perdere, grunzĭ de lapte la țâțe și crăpăturĭ la sfârcul țâțelor. Aplicat la umflăturile cele maĭ rele, umflăturĭ călcâe și jupuirĭ din causa geruluĭ chiar rănile în puține ḑile de a obține totala vindecare. Vasul leĭ 2.50.—Se vinde numaĭ la Administrația „Universuluĭ“ Calea Dorobanților, No. 8, în dosul Episcopieĭ.—Bucurescĭ.

ETERUL luĭ Sacco. Cu o sticluță din acésta specialitate se obține 100 și maĭ bine de bĕuturĭ: Mentă, Scorțișóră, Arnice, Costumè, Lămâe și Portocale, după dorință. Acéstă beutură, pe lângă că potolesce setea are și puterea digestivĕ, înlătură pericolul orĭ căreĭ bóle provenită din necurățenia apeĭ și feresce de bólele tifoide, causate une-orĭ din adunarea unor glóte numeróse de ómenĭ. — O sticluță pentru 100 pahare leĭ 2.
Se vinde numaĭ la Administrația „Universuluĭ“, Calea Dorobanților, No. 8, în dosul Episcopieĭ, Bucurescĭ.

Tinctura igienică (cosmetic) Cel maĭ comod și maĭ simplu cosmetic cunoscut până acum spre a văpsi la moment pĕrul și barba în castaniu, blond și negru perfect, e de sigur *cosmeticul miraculos.* Nu pătéză pelea niciĭ rufele. Se întrebuințéza ca un simplŭ cosmetic de tualetă; nu trebue spălătură. El e cu drept preferit tutulor celor l'alte tincturĭ, având în vedere comoditatea și efectul garantat.
Orĭ-ce bucată pentru 5 lunĭ, cu instrucțiune leĭ 6.
Se vinde numaĭ la Administrația „Universuluĭ“, Calea Dorobanților, No. 8, în dosul Episcopieĭ, Bucurescĭ.

Praf dentifrice de coraliu. Preparație specială care curăța repede dințiĭ ceĭ maĭ negligiațĭ, și le dă tótă albéța isvoruluĭ, precum și impedică stricăciunea și tóte bólele relativ la dințĭ leĭ 1.30
Se vinde numaĭ la Administrația „Universuluĭ“, Calea Dorobanților, No. 8, în dosul Episcopieĭ, Bucurescĭ.

Vinnaigre Hygiénique Admirabil produs balsamic spirtos și tonic; de un parfum forte plăcut, favorabil igieneĭ și consacrat grijelor de toaleta, menține corpul într'o stare înfloritóre de sănătate. Previne și risipesce bubele, roșiața, petele, încrețiturile și orĭ-ce alterație a peleĭ, pe care o întineresce și o indulcesce dânduĭ o aparență albă catifelată. Flac. leĭ 1.50.
Se vinde numaĭ la Administrația „Universuluĭ“, Calea Dorobanților, No. 8, în dosul Episcopieĭ, Bucurescĭ.

Scolarina Noua descoperi e infailibilă spre a face să dispară la moment pe orĭ-ce hârtie séŭ țesătură albă petele de cernélă saŭ de culóre. Indinspensabilă spre a corege orĭ-ce scriere fără a altera culórea și grosimea hârtieĭ. Tóte birourile ar trebui să fie aprovisionate. Flaconul leĭ 1.20.
Se vinde numaĭ la Administrația „Universuluĭ“, Calea Dorobanților, No. 8, în dosul Episcopieĭ, Bucurescĭ.

Anatherina *Elixir pentru dințĭ pentru bólele gureĭ și dințilorr.* Acéstă licóre prin puterea ingredientelor din care e compusă este cel maĭ puternic preservativ pentru igiena gureĭ și pentru a face plăcut mirosul resuflăreĭ. Se compune din toniciĭ salutarĭ și e cel maĭ eficace leac pentru a preveni durerea dințilorr și stricarea lor. E fórte potrivit pentru ca să curețe și săntăréscă dințiĭ și pentru ca să păstreze curat smalțul lor; întăresce gingiile și e chiar un puternic leac contra inflamațiilor de gingiĭ. Flaconul într'o elegantă cutie 2 leĭ.
Se vinde numaĭ la Administrația „Universuluĭ“, Calea Dorobanților, No. 8, în dosul Episcopieĭ, Bucurescĭ.

Săpun de Oleiŭ de Rețină Cel maĭ bun din săpunurĭ pentru cualitățile sale de a munia, de a înfrăgezi și pentru plăcutul eĭ miros. Cutia cu treĭ bucățĭ leĭ 3.50.
Se vinde numaĭ la Administeația „Universuluĭ“, Calea Dorovanților, No. 8, în dosul Episcopieĭ, Bucurescĭ.

Velutina Frecceri Acéstă alevărată pulbere de orez bine preparată, e lipsită cu totul de orĭ-ce substanță vătămătóre peliței și e bună pentru tóte dómnele care doresc să 'șĭ păstreze sănătatea și frumusețea lor. Astă pulbere e invisibilă și de o finéță fără egală, este parfumată cu un miros special și delicat și asigură peliței o frumusețe constantă și o frăgeḑime ce nu se póte altera. Cutia 1.40
Se vinde numaĭ la Administrația „Universuluĭ“, Calep Dorobanților, No. 8, în dosul Episcopieĭ, Bucurescĭ.

Cel maĭ plăcut cel maĭ gentiĭ și cel maĭ **ieftin cadoŭ ce se pote face la o dama este:** O frumósă cutie coprinḑênd 2 butelĭĭ de parfum, 1 butelie de glicerina parfumată, o cutie de pudră de orez parfumata pentru a albi pelea și o cutie cu praturĭ de dințĭ leĭ 5.
O altă frumosă cutie care conține o sticla de parfum o cutie de pudră de orez parfumata, un cosmetic și un mic săpun leĭ 3.
Se vinde numaĭ la Administrația „Universuluĭ“, Calea Dorobanților, No. 8, în dosul Episcopieĭ, Bucurescĭ.

Sticla solubilă Cea maĭ potrivită spre a lipi cristale rupte, porcelane, pământurĭ și orĭ-ce gen asemenea. Obiectul lipit cu astă preparație câștigă o putere sticlósă așa în cât nu se maĭ rupe. Efecte garantate. Flaconul 1 leŭ.
Se vinde numaĭ la Administrația „Universuluĭ“, Calea Dorobanților, No. 8, în dosul Episcopieĭ, Bucurescĭ.

Pomadă Italiană cu basă vegetală, infailibilă pentru a face să reiasă pĕrul pe capul cel maĭ complectament pleșuv, în timp de 50 ḑile, pênă la etatea de 50 anĭ, dacă rădăcina pĕruluĭ nu este cu totul stârpită. Acéstă pomadă opresce căderea pĕruluĭ, orĭ care ar fi causa ce a produs'o.

După cură

„**Pomada Italiană** îmĭ redă viața pĕruluĭ, rog trimitețĭ mĭ un vas. Recunoscință eternă. Locotenent Catul. Câmpu Lung
„**Pomada Italiană** 'mĭ redă viața pĕruluĭ; avețĭ bună-voință a'mĭ maĭ trimete două flacóne. Nu pot îndestul a vĕ mulțumi.— Niculescu, Babadag.“
Prețul unuĭ borcan leĭ 4.50.
Se vinde numaĭ la Administrația „Universuluĭ“, Calea Dorobanților, No. 8, în dosul Episcopieĭ, Bucurescĭ.

Fleur du bouquet de Noce pentru înfrumusețarea peliței; frumusețea și junețea eternă. Acéstă preparație e aléssă, da imediat, chiar la prima întrebuințare o moliciune delicată, o albéță de marmură, înfățișérea și parfumul crinuluĭ și al roseĭ, figureĭ, brațelor, gâtuluĭ și mânelor, înlătură petele de roșéță și de só e, și tóte nefrumusețile peliței, redă feței arse brune de sóre colórea primitivă. Miracol de frumusețe, peliță încântătóre, isvor de junețe. Flaconul leĭ 5.
Se vinde numaĭ la Administrația „Universuluĭ“, Calea Dorobanților, No. 8, în dosul Episcopieĭ.

Apa Eremituluĭ infailibilă pentru distrugeres păduchilor de lemn. Multe fură până aḑĭ lichidile și prafurile cu acest scop inventate, dar între tóte nu fu niciĭ una care să ucidă cu totul aceste insecte; cu acéstă noué și infailibilă preparațiă chimică, lipsită de substanțe vătămătó e, s'a ajuns ca, o dată numaĭ întrebuințând'o, păduchiĭ de lemn și oule lor mor pentru tot-d'auna, și rĕmân curate paturile și locurile unde s'a întrebuințat astă apă leĭ 1.
Se vinde numaĭ la Administrația „Universuluĭ“, Calea Dorobanților, No. 8, în dosul Episcopieĭ, Bucurescĭ.

Poleitor instantaneŭ pentru aur, argint, aramă, pacfond, bronz, alamă. Flaconul leĭ 1.20.
Se vinde numaĭ la Administrația „Universuluĭ“, Calea Dorobanților, No. 8, în dosul Episcopieĭ, Bucurescĭ.

Benzina Profumata cu florĭ de levent. Astă benzină rectificată e fórte curată și lipsită de orĭ ce principiŭ empireumatic, ne reținând de cât o fórte plăcută odóre. Curăță de pete stofele cu culorile cele maĭ delicate; se evaporéză complect în câte-va minute, nelăsând niciĭ o odóre neplăcută. Flaconul leĭ 1.
Se vinde numaĭ la Administrația „Universuluĭ“, Calea Dorobanților, No. 8, în dosul Episcopieĭ, Bucurescĭ.

Oliŭ Arnică de Munte pentru a face să crescă pĕrul leĭ 1.20
Se vinde numaĭ la Administrația „Universuluĭ“, Calea Dorobanților, No. 8, în dosul Episcopieĭ, Bucurescĭ.

Vaselina Antiartritică
E un remediŭ singur al doctorului Rossi, contra tutulor durerilor produse de afecțiunĭ reumatice, precum: Reumatism articulare acut saŭ cronic, Reumatism muscular și gutta (podagra.) Borcănașul leĭ 3.
Se vinde numaĭ la Adm. „Universuluĭ“ Calea Dorob. 8, Bucurescĭ.

Tóte aceste specialitățĭ se vinde numaĭ la Adm. „Universuluĭ“ Calea Dorob. 8. Bucuresei în dosul Episcopieĭ.

ANUL II. No—271 5 BANI IN TOATA TĖRA VINERI, 19 IULIE 1885.

UNIVERSUL

FOAIA POLITICA ILUSTRATA

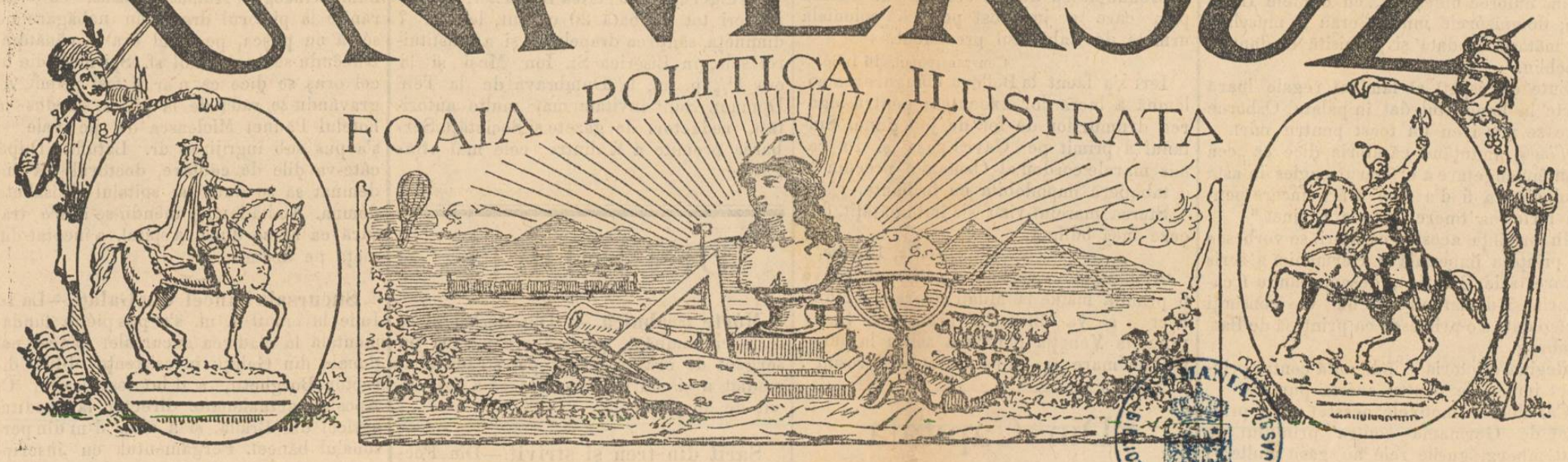

ABONAMENTE:

Pe an: In tótă România leĭ 18.—
6 luni: „ „ „ 9.—
3 luni: „ „ „ 4.50

Apare în tóte ḑilele de lucru la 7 ore diminéța.

REDACȚIA ȘI ADMINISTRAȚIA:
CALEA DOROBANȚILOR. No, 8. BUCURESCI.

Inserțiuni și reclame 2 leĭ linia
Anunciurĭ pe pagina 4-a 60 banĭ linia.
Scrisorĭ nefrancate se refusă.
Articole nepublicate nu se înapoéză.

Bucurescĭ, 18 Iulie 1885

ECONOMII

O scire destul de gravă s'a rĕspândit ḑilele acestea în presa română:—Consiliul de miniștri, în fața greutăților cu carĭ se încaséză impositele, ar fi hotărît să se facă în toate administrațiunile cele maĭ marĭ economiĭ; se spune că ministerul resboiuluĭ a și făcut socotéla și speră să ajungă la o economie de 4,000,000.

E gravă situațiunea, fără îndoială; laudabilă hotărîre a luat guvernul. Dar de ce a așteptat atât?

Economiele trebuiaŭ făcute chiar din aprilie, la votarea bugetelor; e o greșală că nu s'a ținut sémă d'atuncĭ.

Dar maĭ bine târḑiŭ de cât nicĭ o dată. Mĕsura cu tóte aceste nu ni se pare deplină; în adevĕr, numaĭ statul trebue să facă economiĭ?

Dacă situațiunea e grea, apoĭ și județele și comunele trebue să intre pe calea economielor; alt-fel nu se va ajunge la nimic. In special, atragem atențiunea asupra primărieĭ Capitaleĭ, care se apucă de nuoĭ cheltuelĭ.

Să se opréscă consiliul comunal pentru moment. Când se vor îndrepta lucrurile, ne vom apuca iar de cheltuielĭ.

Doctorul Obedenaru—(Veḑĭ pag. 3).

DIN VIENA

Corespondența „Universuluĭ“)

13 Iulie.

Sunt vre-o doĭ anĭ de când s'a inaugurat noul palat *Rathhaus*; dar sunt numaĭ câte-va săptămânĭ de când s'a inaugurat solemn într'ênsul viața municipală.

Până acum eraŭ numaĭ vre-o câte-va birourĭ (întâiul care s'a stabilit — observațĭ bine, fu acela al impositelor!); acum consiliul a început să'șĭ ție acolo ședințele și burgmaistrul seria (care va ține cel puțin treĭ anĭ) somnurilor sale.

De și, după obiceiul general german, burgmaistrul trebue să locuéscă în palatul comunal, acésta este pentru dênsul maĭ mult o obligare de cât un drept; se crede maĭ mult că cu acésta i-se impune o sarcină de cât că i-se face un dar temporal. Și însemnarea simbolică a acestuĭ obiceiŭ este că burgmaistrul trebue să fie nu numaĭ în orele de biuroŭ dar tótă ḑiua în capul cetățenilor, la ale căror interese și la al căror bine trebue să vegheze.

Un alt obiceiŭ german vrea ca în suteranele palatuluĭ comunal să fie o berărie, care pórtă tot-d'auna titlul acum consacrat de *Rathhauskeller* saŭ de *Rathskeller*. Asemenea berăriĭ există la Münich, la Nuremberg, la Francfort, la Berlin, pretutindenĭ unde n'aŭ vrut să părăsească anticele și patriarhalele obiceiurĭ germane. Comuna dă cu chirie localele celuĭ care îndrăsnesce că încerce întreprinderĭ; vĕ spun acésta pentru cu nu trebue să credețĭ că în pimnițele palatuluĭ comunal se mănâncă și se bea gratis. Acelea ale palatuluĭ comunal din Viena trebuesc să fie fórte frumóse; dar, vaĭ, până acum nu s'a găsit nimenĭ curagios ca să le deschidă publiculuĭ!

* A produs o mare nemulțumire la Linz ordinul dat de colonelul Kosterinz profesorilor ce sunt militarĭ în congediŭ d'a nu asista la reunirile Societățeĭ pedagogice, pe care a declarat'o Societate politică, fiind că susține instrucția germană.

* Cu ocasia marelor manevre la Pilsen împĕratul se va duce la Praga.

Cehiĭ pregătesc demonstrațiĭ marĭ în sens naționalist. Impĕratul va fi salutat ca rege al Boemieĭ.

— Din Berlin se depeșéză că și acum încă domnesce o mare agitație la Francfort în urma tumultelor și conflictelor cu poliția, de joia trecută.

Perchisițiile sunt continuĭ în cartierele uvrierilor. Ierĭ și adĭ s'aŭ făcut arestărĭ noĭ.

* Din Polonia ruséscă se anunță că ciuma siberică, isbucnită la Kievv, face multe victime și se întinde încet în interior.

* Se asigură că conflictul între Germania și Zanzibar va fi aplanat pe cale pacinică. Englitera consimte să retragă năvile pe care le ținea acolo în stațiune. Se presupune prin urmare că Sultanul, ne maĭ avênd speranță d'a fi sprijinit, va înceta orĭ-ce împotrivire.

— Din Spania se anunță că în cea maĭ mare parte a orașelor și maĭ ales la Pampeluna, la Cadix și la Barcelona, trupele sunt tot consemnate prin casărmĭ și ofițeriĭ sunt obligațĭ să intre nóptea în casarmă. Taxele sunt percepute cu marĭ greutățĭ din pricina pagubelor financiare produse de holeră.

Ministrul de finanțe a cerut bănceĭ Spanieĭ anticiparea taxelor ce maĭ sunt să se percépă.

Marius.

Căsătoria prințesei Beatrice de Englitera

Din Cowes, insula Adhight, ni se scrie cu data de 12 iulie:

Arhiepiscopul de Cantorbery, primatul protestant al Engliterei, uni în căsătorie, în biserica din Wippingham pe prințesa Beatrice Maria Victoria, de 28 anĭ, cea din urmă fiică a regineĭ, cu prințul de Battemberg, fratele actualuluĭ suveran al Bulgarieĭ.

Cortegiul nupțial, precedat de ecuyerĭ, se compunea din óspiĭ streinĭ, din marĭ ofițerĭ, din membriĭ familieĭ regale. Din palatul de Osborne (reședința regineĭ din insulă) până la biserică, tóte casele eraŭ împodobite cu steagurĭ, fâlfâiaŭ bandierele tuturor națiunilor. Mulțimea era fórte

mare. La sosirea reginei cu mirésa, bubuiră tunurile ; sfîrșindu-se ceremonia, regina sărută pe prințesa Beatrice. Erau presenți la ceremonie toți miniștrii, generalul Wolseley și multe persóne ilustre.

Mirésa era îmbrăcată cu o rochie de satin, culórea fildeșului, cu dantele Honiton; domnișórele mireseĭ erau în muselină de mătase brodată și garnisită cu dantelă Mechlin.

Sute de óspeți ai familieĭ regale luară parte la banchetul dat în palatul Osborne care se sfîrși cu un toast pentru mirĭ.

Times, anunțând căsătoria, ḑice că „cea d'întêiŭ cugetare a orĭ-căruĭ engles in astă diminéță va fi d'a face urărĭ sincere pentru fericirea tinereĭ fiice a reginei.“

In privința acesteĭ căsătoriĭ se vorbesce cá prințesa imperială a Germanieĭ a scris surореĭ sale Beatrice, desaprobându-ĭ căsătoria și declarând că nu va consimți nicĭ o dată s'o primésca ca prințesă de Battemberg.

Regina Victoria e indignată contra prințeseĭ imperiale pentru acéstă purtare.

Cât despre motivele acesteĭ urĭ a prințeseĭ de Germania contra prințuluĭ de Battemberg, gurile rele aŭ găsit multe și fórte grave, care ar putea provoca scandalurĭ.

Noutăți Telegrafice

Londra, 15 Iulie.

O depeșă din Petersburg către „Daily News“ spune că nu e exactă scirea dată de ḑiarul „Swet“. Salisbury n'a cerut, ci a propus numaĭ ca trupele rusescĭ să evacueze posițiunile înaintate în apropiere de Zulfikar spre a evita un conflict posibil. Rusia a respuns favorabil, dar a pus condiția că numitele posițiunĭ să nu fie ocupate de către Afganĭ.

Viena 15 Iulie.

La desvelirea monumentuluĭ pentru împĕratul Iosif în Pressbaum, s'aŭ întîmplat demonstrațiunĭ furtunóse. Când muzica a întonat „Cântarea germană„ și ceĭ presenți cântaŭ împreună, representantul guvernuluĭ a intervenit zicênd că în programă nu se prevede acest cântec. De aci urmă o scenă tumultósă. Lumea striga din resputerĭ: „Cântarea germană! Cine póte să ne oprésca? Vom cânta fără musică! Cine e german să cânte!“ Apoĭ, după ce mulțimea și a făcut gustul, s'a impăștiat.

Marsilia 15 Iulie.

S'aŭ întêmplat aci câte-va casurĭ de bólă fórte dubióse și carĭ aŭ provocat marĭ îngrijirĭ. Temperatura a fost în ḑilele din urmă fórte ridicată: 38 grade Celsius, la umbră.

Atena, 15 Iulie.

Camera a primit moțiunea pentru numirea uneĭ comisiunĭ care să examineze gestiunea financiară a cabinetuluĭ Trikupis.

Varșovia, 15 Iulie.

Știrile din Moscova spun că a ars partea cea maĭ mare din orașul Klin, ce are 7,000 locuitorĭ.

De asemenea a fost prefăcută în cenușe o mare parte din suburbia Zaradj în Moscova. Multă lume a ajuns în mare mizerie.

Paris, 16 Iulie.

Discuțiunea creditelor cerute de guvern pentru espediționea Madagascaruluĭ a avut loc azĭ la Cameră. D. Jules Ferry a pronunțat cu acéstă ecasiune un discurs prin care a justificat politica colonială urmată de Cabinetul precedent.

Constantinopol, 16 Iulie.

Ierĭ s'a făcut la Bellova inaugurarea solemnă a lucrărilor executate pentru legarea drumurilor de fer de joncțiune. Sultanul a primit pe Gavril-pașa și i-a remis marele cordon al Osmanieĭ precum și o tabatieră impodobită cu briliante.

Starea mareluĭ-vizir s'a îmbunătățit, dar cere încă odihnă.

Genua, 16 Iulie.

Ambasada marocană a sosit aci. Ea va fi primită măine la Milan de regele Humbert și se va duce in urmă cu Suveranul la Veneția pentru a asista la punerea pe mare a cuirasatuluĭ „Morosini“.

Din Capitală

Exc. Sa D. J. A. Keun, ministru reședinte al Țĕrilor de-Jos, plecând în congediŭ, D. Abraham E. Gaster, secretar interpret, este însărcinat a gera afacerile legațiuneĭ regale în calitate de însărcinat de afacerĭ.

—o—

Se asigură că d. D. Olănescu, actual secretar general la ministerul afacerilor streine, va fi numit ministru la Athena, și că d. Beldiman, actualul consul general de la Sofia, va fi numit secretar general în locul d luĭ D. Olănescu.

—o—

De la 1 până la 13 Iulie, populația Capitaleĭ a scăzut cu 40 de indivizĭ.

Din 111 morți, 42 aŭ fost copiĭ până la vêrsta de un an, 51 stinșĭ de bóle de piept și de stomac, 3 de tuse convulsivă și 4 de alte patru bóle.

—o—

Ierĭ de diminéță, cu trenul de la Giurgiu, aŭ sosit d-niĭ colonel Maican, colonel Filitis, I. Marghiloman și Gr. Tocilescu. Cu trenul de Vêrciorova aŭ plecat d-niĭ general Cretzeanu, doctor Calenderu, Ghiță Cantacuzino și I. Oiuflea.

—o—

„Peleș și Vêrful cu dor“, societate a slujbașilor Statuluĭ din Bucurescĭ, va serba în ḑiua de 10 iulie sânțirea drapeluluĭ și prima aniversare de la fondarea eĭ. La ora 7 diminéța membriĭ se vor aduna la sediul societățeĭ, calea Rahoveĭ No 8, de unde vor pleca cu musica la locul destinat pentru serbare, grădina d-luĭ Florea Niculaŭ, șoseaua Filantropia (Cheresteaua).

—o—

Societatea Tranwaiuluĭ din Capitală va începe în curând construirea linieĭ de la St. George până la bariera Șerban-Vodă. Nu putem de cât a felicita pe societate despre acéstă fericită idee, căcĭ strada Șerban-Vodă nu numai că este una dintre cele maĭ lungĭ dar și dintre cele maĭ frequentate din Bucurescĭ.

—o—

„Fulgerul“, Societatea Birjarilor, va serbătorĭ tot sâmbătă 20 curent, la ora 7 diminéța, sânțirea drapeluluĭ și a constituireĭ sale, în Biserica St. Ion Moșĭ și la ora 1½ p. m., la Dumbrava de la Teiĭ Dómneĭ. Sunt invitate maĭ multe autorități, redactorĭ de gazete și Societățĭ. Serbarea promite a fi dintre cele maĭ atrăgătóre.

DIN JUDEȚE

Mórte grabnică. — Din Bêrlad ni se scrie că sâmbătă, pe la 7 ore p. m., un sergent de oraș a căḑut pe stradă și imediat a și murit. Se crede că a fost lovit de apoplexie.

—x—

Sârit din tren și strivit.—Din Focșanĭ ni se comunică că alaltă-ierĭ, marți, sosind cu trenul în acel oraș un soldat desertor prins la Galațĭ, când trenul a ajuns la gara de mărfurĭ, desertorul a sărit ca să scape, dar, încurcându-se în rótele vagonuluĭ, a fost tăiat în douĕ. Cadavrul s'a transportat la spitalul din Focșanĭ.

—x—

Tot despre turcul botezat.—Pe lângă cele ce am publicat deja despre botezarea turculuĭ la Slatina, maĭ primim de la un corespondent următórele:

Turcul se numea Mustafa și este șeful acelora carĭ plantéză tutun la Strihăreț, unde se află școla de agricultură. I s'a dat la botez numele nașuluĭ sĕŭ Ion. Când preotul l'a scos în privdor ca să'ĭ facă întrebările: Te lepeḑĭ de Satana? Te lepeḑĭ de Mahomet? turcul a rĕspuns cu glas hotărît: mĕ lepăd. A trebuit atuncĭ să întindă mânile, să se întórcă spre cele patru părțĭ ale lumeĭ, la apus, la răsărit, la méză nópte și la méză zi, și să scuipe în semn de lepădare.

Printre ceĭ presențise afla și un turc, numit Mehmet, tovarăș și cunoscut al celuĭ ce se boteza, și care în tot-d'auna 'l sfătuise să nu să facă creștin. Decĭ noul creștin a scuipat prea puțin în cele treĭ locurĭ, dar când s'a întors spre apus unde Mehmet stătea pe o tréptă, l'a scuipat pe acesta drept în frunte și așa de mult în cât 'ĭ a umplut tótă fața.

—x—

Sinucidere neisbutită. — Publicasem dupĕ ḑiarele din Galațĭ că Ghizela Martonfi, de pe strada Dogărieĭ din acel oraș s'a sinucis și că prin urmare a murit. Adevĕrul este că în ḑiua de 15 a curenteĭ pe la orele 8 și jumĕtate a. m. numita voind a se sinucide, a tras asupră'și treĭ iovituri de revolver, atingând'o două glónțe la partea stângă a peptuluĭ. Ranele nu sunt grave, s'a luat dispositiuni pentru ajutorul bolnaveĭ.

—x—

Mort de la vênĕtóre.—Ḑilele acestea a sosit la Galațĭ un grec din Fălciu, anume Gheoghe Atanasi Rosalis, care se rănise la piciorul drept din nebăgare de sémă cu pușca, pe când era la vênătóre. Ducêndu-se la spitalul sf. Spiridon din acel oraș se ḑice că n'ar fi fost primit. Agravându-se rana de la picior, s'a dus la hotelul Păuneĭ Micleasca de pe vale și s'a pus sub îngrijirea dr. Latufis. Dupĕ câte-va ḑile de căutare, doctorul l'a îndemnat să se ducă la spitalul Elisabeta dómna. Alaltă-ierĭ, punêndu-se într'o trăsură ca să se ducă la spital, a încetat din viéță pe drum.

—x—

Sucursala bănceĭ din Galațĭ.—La 16 Iulie la ora 9 a. m. s'a pus piétra fundamentală la clădirea sucursaleĭ bănceĭ naționale din Galațĭ, în asistența d-luĭ director Borghetti, a d luĭ fost casier, C. Apostol, actualmente director la creditul agricol din Brăila, și a altor d-nĭ din personalul bănceĭ. Pergamentul cu inscripțiune a fost pus în piétra fundamentală de către d-șóra fiică a directoruluĭ bănceĭ. Pe piétră era gravată data începereĭ construireĭ, adecă 14 Maĭ, 1885.

ACTE OFICIALE

* D. Mihail Scriban este destituit din funcțiunea de șef-perceptor clasa II ce ocupă în serviciul exterior al vămilor.

* D. C. I. Profir se numesce, la casieria județuluĭ Putna, în funcțiunea de verificator clasa II, în locul d-luĭ Leon Pelinescu, trecut în altă funcțiune.

* D. G. Nicolescu e numit adjunct al caseĭ de economie de pe lângă casieria județuluĭ Buzĕŭ.

* D. G. I. Livezeanu e numit la casieria județuluĭ Neamțu, în funcțiunea de copist.

* D. Panait Gh. Florescu e numit agent de control al spirtoaselor la fabrica Vêrful Câmpuluĭ din județul Dorohoĭ.

* S'a acordat un concediŭ de 3 săptĕmânĭ d-luĭ Ion Ghica trimis extraordinar și ministru plenipotențiar al Românieĭ la Londra.

CARTEA VIEȚEI

Un dar prețios pe care natura l'a făcut omuluĭ este acela al cuvîntăreĭ.

Acest dar însă póte folosi și aduce pagubă, dupĕ cum este bine saŭ rĕŭ întrebuințat.

Kotzebue a scris: „cine scie vorbi e capabil să impue tăcere tuturor tunurilor din lume“, sentință care póte da o idee de eficacitatea cuvîntuluĭ.

Dar fórte adesea cuvîntarea, neguvernată de rațiune, aduce pagubĭ marĭ.

De aceea se ḑice că limba n'are os, dar óse sfârîmă!

Foița „Universului“

53

Bucătarul Regelui

PARTEA ÂNTÂIA

XIV

(Urmare)

— Nu. De astă dată Juan Montino se mulțumi a'l desarma, și porni să caute pe pretinsul sĕŭ unchiŭ în casa duceluĭ de Lerma. Acolo l'am găsit eŭ..... Dar maĭ înainte de a'ĭ putea vorbi, ia ghicesce pe cine am găsit la pórtă?.... Pe Francisc Juara.

— Satelitul luĭ don Rodrigo... Ah! ah! frate Quevedo, aveți nisce cunoscințe fórte frumóse.

— Puțin importă acésta ; Juara mi-a povestit ceea ce se întâmplase stăpânuluĭ sĕŭ cu Juan Montino.... dar nu e vorba de asta acum, motivul visiteĭ mele la ducele de Lerma era ca să'ĭ daŭ o scrisóre de la ducesa de Gandia, scrisóre cu care mĕ însărcinase contesa de Lemos. Sub egida mea, Juan Montino putu intra la ducele ca să caute pe unchiul sĕŭ, și eșind eŭ îl găsiĭ la pândă, asceptând pe don Rodrigo spre a'l ucide și a rĕsbuna onórea compromisă a uneĭ dame.

Bufonul deveni gânditor ca un om care 'și reunesce tótă cugetarea spre a găsi deslegarea uneĭ enigme.

— Bucătarul Majestățeĭ Sale, ḑise el în sfârșit, e cămătar.

— Ce are a face cu secretul tĕŭ acest mic păcat al bucătaruluĭ regeluĭ.

— Asceptați.... Montino, pentru speculațiile sale de camătă, se servesce de un blestemat numit Gabriel Cornejo.

— Unde vreĭ să ajungĭ?

— Acest Cornejo nu e numaĭ cămătar este și mijlocitor de libertinagiŭ, asasin; acesta, printr'o nebăgare de sémă, a aflat un secret...

— Un secret!

— El scie că eŭ vroiam să ucid pe don Rodrigo Calderon. Din pricina Doroteeĭ cunósce un alt secret, adică că don Rodrigo posedă sau poseda scrisorile regineĭ.

— Poseda, ḑise cu putere Quevedo, aĭ spus fórte bine ; acum se esplică tot. Ecă ceea ce căuta Juan asupra luĭ don Rodrigo dupĕ ce 'l întinsese la pământ; acest tênĕr generos căuta scrisorile regineĭ și a venit la palat ca să le dea înapoĭ, și numaĭ pentru acésta a intrat în apartamentele Majestățeĭ Sale.

— Dar dacă acest gentilom a adus înapoĭ acele scrisorĭ regineĭ, și dacă don Calderon nu va muri, o dată ce a redobêndit acele scrisorĭ teribile, regina se va crede scăpată și liberă d'a lucra, pentru că dênsa e curagiósă și se bizue pe ajutorul părinteluĭ Alliaga.

— Póte fi sigură și de al meŭ.

— Precum și de al meŭ ; dar vrăjmașiĭ eĭ sunt ticăloșĭ, mișeĭ și regina e pierdută, regina va trebui să móră.

— Nu! nu vor cuteza s'o atace... nu vor putea.

— Ba vor putea! Bucătarul regeluĭ...

— Cum! Martinez Montino este și el amestecat într'acest complot?

— Montino e un dobitoc, incapabil d'a face rĕŭ, dar incapabil și d'a împiedica rĕul. Cu tótă vêrsta sa înaintată, s'a însurat cu o femee care menținea relațiunĭ vinovate cu omul luĭ don Rodrigo Calderon, majorul don Juan de Guzman. Don Rodrigo a ordonat acestuĭ scăpat din ocnă să se slujéscă de nevasta bucătaruluĭ-șef al Majestățeĭ Sale spre a'și pune în practică planurile sale ticalóse.

— Pricep... frumósa Luisa póte intra în tótă libertatea prin bucătărie... ea póte visita când îĭ place tingirile... și....

— Nu cred că geniul infernal al luĭ don Rodrigo să caute a ajunge la acéstă extremitate, dar, spre a se feri cine va bine, trebuie să se gândească necontenit la ceea ce este maĭ rĕŭ.

Bufonul se sculă și deschise feréstra o dăițeĭ sale.

— Ce facĭ, frate? suflă un vênt de 'ți taie obrazul.

— Plouă și e întuneric beznă, ḑise bufonul. Vreți să vedeți ceea ce se petrece în casa luĭ Montino, bucătarul regeluĭ?

— Bucuros.

— Eĭ, bine descălțați-vĕ de pantofĭ și urmați-mĕ... aveți o lanternă.

— Nu mĕ despart nicĭ o dată de dênsa, ea este tovarășă credinciósă a mea. Aĭ eșit afară?

— Da.

— Te urmez... Dă-mĭ mâna.

Amêndoĭ ajunseră în curând într'un pod, al căruia tavan era așa de jos în cât fură siliți să mérgă o bucată bună de tot pe brâncĭ.... Peste puțin bufonul se opri și, cu ajutorul lanterneĭ luĭ Quevedo, 'ĭ arătă un fel de deschidere.

— Ce'ĭ asta? ḑise don Francisc.

— Maĭ înainte era un perete de cărămiḑĭ care ascundea o scară secretă ce merge prin multe părțĭ ale Alcazaruluĭ; eŭ am descoperit comóra asta alergând dupĕ un cotoiŭ... Dar écă-ne ajunșĭ, închideți lanterna, și urmați-mĕ în tăcere.

Vîntul sufla cu putere și cădea o ploie fórte désă. Vîntul, ploia și întunericul ocroteaŭ pe aceștĭ doĭ ciudațĭ călătorĭ; eĭ umblaŭ pe marginea coperișuluĭ. De o dată bufonul apucă pe Quevedo de un braț și'l făcu să se întórcă în loc; atuncĭ acesta vĕḑu în fața sa o feréstră și prin nisce crăpăturĭ ale oblónelor lumină. Quevedo se apropiă și se uită în casă prin una din aceste crăpăturĭ; bufonul din parte-ĭ se apucă și el să observe. In momentul acela ceasornicul Alcazaruluĭ bătea treĭ ceasurĭ de diminéță.

(Va urma.)

Em. Fernandez y Gonzales.

Mișcarea populației Capitalei

Pe ḑiua de 15 Iulie

Născuți 13.
Morți 12.
Căsătoriĭ nicĭ una.

Dacă am socoti tóte relele pe carĭ cuvîntarea le-a produs, am dori să fim muţĭ.

Trebue decĭ ca să cugetăm bine când vorbim şi să nu vorbim cu şi fără trebuinţă căcĭ: spre a vorbl bine trebue să vorbim puţin, ḑice un proverb.

Doctorul Obedenaru

S'a născut la 3 Noembrie 1839 în Bucurescĭ, unde 'şĭ a făcut studiile secundare în liceul Sf. Sava. In 1859 a plecat la Paris; a..i a urmat facultatea de medicină până la 1864 când, prin concurs, reuşind a fi al 8 lea din 300 de candidaţĭ a fost primit ca intern al spitalelor din Paris. In 1866 s'a întors în ţară ca doctor şi tot prin concurs, din 3 concurenţĭ a fost numit medic primar al spitaluluĭ de copiĭ. Distingêndu se prin eruduţiunea sa a fost în curând numit profesor de fisiologie la Universitate, apoĭ ales membru al Academieĭ. In 1874, renunţând la medicină, a plecat Montpellier; a representat apoĭ România la congresul geografic din 1875 de la Paris, congres presidat de celebrul savant Henri Martin, al căruĭ bun amic era. In acelaşĭ an 1875 a fost trimis la Roma ca însărcinat de afacerĭ şi a stat în acéstă calitate până la 1880 când a fost trimis la Constantinopol ca prim-secretar de legaţiune; dar n'a remas aicĭ de cât treĭ lunĭ şi s'a întors la Roma unde era fórte bine privit de guvernul italian şi era amic al luĭ Depretis. Aci făcea singur tótă representaţia de óre ce ministriĭ nu eraŭ maĭ nicĭ o dată la postul lor. România, devenind regat, representanţiĭ sĕĭ în străinătate luaŭ loc printre ceĭ aĭ ţĕrilor suverane; se presintaŭ decĭ situaţiunĭ delicate şi grele; doctorul Obedenaru nu numaĭ că era omul a tóte împrejurările, daĭ în tot-d'auna a fost maĭ presus de orĭ-ce situaţiune; o inimă caldă de patriotism bătea neîncetat într'ênsul şi din orĭ-ce parte gândirea luĭ se întorcea cu drag către ţara sa a căreĭ fericire 'ĭ era unica preocupare. In calitate de prim-secretar la Roma el a negociat singur şi a dus la bun sfârşit încheiarea conventiuneĭ nóstre cu Italia. Decĭ cu drept amicĭĭ şi toţĭ românĭĭ ce'l cunosceaŭ s'aŭ bucurat de înaintarea sa ca ministru plenipotenţiar la Atena. Inainte însă d'a părăsi Roma a fost însărcinat să ne represinte la congresul sanitar ce a avut loc de câte-va săptămânĭ în acel oraş, şi nu puţine aŭ fost luminile şi experienţele ce răposatul a adus în acéstă adunare de savanţĭ. Doctorul Obedenaru lasă opere sciinţifice de valóre. El a fost cel întêĭ care a scris *Asupra febrelor intermitente*. Acéstă carte a împărţit-o gratis tuturor comunelor din ţéră. In 18.4 a publicat la Paris un mare uvragiŭ intitulat: *La Roumanie economique*. Tot acolo a scris mulţime de notiţĭ despre românĭ, sêrbĭ, bulgarĭ, în *Dicţionarul sciinţelor medicale*. La Roma cât a stat a scris mereŭ articole în ḑiarele italiene despre românĭ. In timpul congresuluĭ literar de la Montpellier, când Alexandri a fost premiat pentru *Gintea Latină*, el se afla acolo explicând membrilor dulcéţa limbeĭ nóstre şi înrudirea eĭ cu limbile neo-latine. In orele perdute, d-rul Obedenaru se ocupa de literatură şi de musică. Ast-fel el a lucrat pe la 1873 o piesă intitulată *Amorul Doctoruluĭ* unde a pus în scenă pe toţĭ colegiĭ sĕĭ începênd cu sine. Acéstă piesă s'a representat pe scena Teatruluĭ Naţional în 1873, pe când trăia Pascaly, şi-a avut un mare succes. Ca musicant a compus *Hora Dobrogeĭ* pe o poesie a luĭ Alexandri. Răposatul, fiind că era de viţă macedonean, a scris în acest dialect maĭ multe p'vesti şi a lăsat un dicţionar inedit pe care credem că Academia 'l va publica.

Dr. Obedenaru presintase duminecă la 7 Iulie scrisorile sale de acreditare regeluĭ elenilor, şi marţĭ la 9 Iulie a încetat din viaţă în urma unuĭ atac de trigurĭ. Avea decoraţiunĭ: Stéua Românieĭ, corona Italieĭ, ordinul Tacowa, Isabela catolică a Spanieĭ, Osmanlia turcă şi Bene-Merenti cl. I. A fost un mare erudit, un bun diplomat, un bun român. Ţara încércă prin mórtea luĭ o perdere însemnată.

Consiliŭ practic

Rosoliurĭ. — Un kilogram de zahăr alb care se topesce într'un litru de apă.

Apoĭ se adaogă: un litru de spirt de vin bun, şi una din următórele substanţe:

1 gram esenţă de mentă spre a face rosoliul de mentă;

350 grame de ananas ras, în fusiune opt ḑile în spirt, spre a face rosoliul de ananas;

½ gram esenţă de scorţişóră pentru rosoliŭ de scorţişóră.

In cas de nu veţĭ găsi esenţă de scorţişóră, luaţĭ scorţişóră bucăţĭ şi puneţĭ douĕ treĭ bucăţĭ, pentru o sticlă, ca să fusioneze maĭ întêiŭ în spirt.

Treĭ femeĭ şi treĭ copiĭ omorîţĭ

O altă plagă socială sunt móşele necinstite, care, spre a câstiga banĭ, daŭ doctoriĭ pentru avortare.

In câte-va ḑile douĕ móşe trimiseră în faţa Creatoruluĭ treĭ creaturĭ ce încă nu veniseră pe lume împreună şi cu mumele lor.

Teodolinda Porro şi Amelia Pisani trebue să fie maĭ mult de cât douĕ móşe, douĕ femeĭ ticălóse, lipsite de orĭ-ce simţire de umanitate şi de compătimire, pentru că, spre a 'şĭ ajunge scopul, nu se feresc d'a recurge la instrumente mecanice.

Cele treĭ femeĭ ucise ast-fel representă treĭ trepte diferite ale vieţeĭ sociale.

In Luisa Castelnuovo avem pe nevasta unuĭ bărbat blând, Cesar Turba; ea, temêndu-se că starea interesantă 'ĭ va departa o parte din adoratorĭ cărora se dedea pentru banĭ, recurge la móşa Poro. Peste treĭ ḑile ea nu maĭ este în stare interesantă; într'a patra ḑi nu maĭ este nicĭ în stare desinteresantă: E cadavru.

Maria Casanova represintă pe vĕduva pudibundă care, neputêndu-se lipsi de bunătăţile ce 'ĭ procura bărbatul sĕŭ, om bun, Dumneḑeŭ să 'l odihnéscă în pace, 'şĭ procură cum póte ceea ce a pierdut. Intr'o bună diminéţă formele trupuluĭ sĕŭ încep a se rotunji; Casanova, care se bucura de nume de femee cinstită şi cu purtărĭ exemplare, se sperie de noua sa stare, şi se duce la móşa Pisani.

Acésta o mulţumesce numai de cât. Peste o ḑi Maria nu maĭ avea trebuinţă să se gândéscă la rotunjéla formelor sale; trebuia să se gândéscă, şi încă mult, la viaţa sa care se ducea, cum se şi duse urmând pe aceea a bieteĭ sale creaturĭ.

Rolul de fată ruşinósă de fapta rea, care fuge din casă cu un pretext óre care spre se curăţi de ceea ce i ar da pe faţă păcatul, e jucat de Cecilia Celli, o fată din Monza. Ea se duse la Milan, merse la móşa Pisani, îĭ povesti în ce stare se afla şi cum doria să se afle.

Păcatul pe care Cecilia vroia să 'l ascundă fu cunoscut de toţĭ. Ea muri la spitalul Maternităţeĭ după ce născu un copil de şépte lunĭ deja mort.

Conclusia este:

Şése persóne maĭ puţin pe lume,—póte că vor fi şi şése nefericiţĭ maĭ puţin, dar sarcina d'a curăţi lumea de nenorociţĭ nu o aŭ móşele, — şi arestarea celor douĕ móşe, procesul lor înaintea juraţilor din Milan, şi osândirea lor la patru anĭ de închisóre drept resultat.

ANECDOTE

Un împerat a vĕḑut în vis treĭ şórecĭ: unul gras, unul slab, unul orb.

Chiemând un filosof să'ĭ lămuréscă însemnarea acestuĭ vis, acesta 'ĭ ḑise:

— Impĕrate, şórecele cel gras sunt ministriĭ tĕĭ, cel slab este poporul, iar cel orb eştĭ Măria ta.

* * *

La intrarea uneĭ grădinĭ era scris acest avis:

N'are nimenĭ voie să rupă florĭ, s'atingă arborĭ. Contravenitorul va plăti 15 leĭ amendă saŭ va sta treĭ ḑile la închisóre.

Denunţătoriĭ capĕtă pe jumĕtate.

Faptele ḑileĭ

Un geamantan cu óse de om

Ieri diminéţă s'a găsit de către un trecător pe strada Fundătura-Taurului un geamantan vechiŭ în care se afla nisce óse de om: un craniŭ bine păstrat şi nisce femurĭ. Se crede că acese lucrurĭ s'aŭ pierdut de vr'un student în medicină, care s'ar fi mutat séra şi din nebăgare de sémă le o fi lăsat să cadă jos din căruţă. Geamantanul cu óse de om s'a depus la prefectură.

Gaz de contrabandă

Perceptorul de la bariera Mărcuţeĭ d. Săndulescu, a prins ieri diminéţă pe contrabandiştiĭ Stan Mihaĭ din strada Ianculuĭ, numĕrul 13, şi Ion Marin din strada Mărcuţeĭ, numĕrul 121, cu nisce doniţe cu petrol, pe care aceştĭ din urmă îl introduseră cu frauda în capitală.

O copilă dispărută

Fata Lina Dumitru, în vârstă de 11 anĭ, fiica d-luĭ Dumitru Ioan din strada Osiris No. 5, s'a făcută nevĕḑută de sâmbătă de pe la 8 ore séra. Părinţiĭ aŭ dat de scire la poliţie, dar, după tóte cercetările, nu s'a aflat nimic de urma eĭ. Se ḑice că după o certare ce a avut cu mumă-sa, s'a desculţat şi a eşit fără a se maĭ întórce. Avea în cap o brobódă roşie. Persónele ce vor sci de ea sunt rugate să anunţe.

Sinuciderea de la Mărcuta

Soţia îngrijitoruluĭ de la ospiciul Mărcuţa s'a sinucis ieri pe la ore 9½, descărcându'şĭ un revolver drept în inimă. Causa acesteĭ sinuciderĭ nu se cunósce până în present.

Mórte grabnică

Un zugrav anume Nicolae Simionescu, trecênd ieri pe la ora 11 prin curtea bisericeĭ sf. Constantin, a căḑut jos şi a murit îndată. Bóla de care a murit a fost congestiune pulmonară.

Cronica judiciară

Ieri s'a judecat la trib. de Ilfov procesul fostuluĭ conductor postal Ion Mănescu, inculpat pentru dispariţiunea unuĭ grup de 15.000 leĭ ce 'ĭ a fost dat în primire şi nu s'a dus la destinaţie. Apărarea a fost susţinută de d-niĭ avocaţĭ Paladi şi Rathivan. Judecătoriĭ n'aŭ recunoscut inculpatuluĭ altă vină de cât negligenţa şi pentru acésta l'a condamnat la o lună şi jumătate închisóre. Atât condamnatul însă cât şi procurorul aŭ făcut apel contra acesteĭ sentinţe.

Menţionăm că d nu Paladi şi d-nu Rathivan aŭ apărat pe inculpat fără nicĭ o plată, însă pentru acésta nu 'şĭ aŭ pus maĭ puţin în serviciul causeĭ talentul d-lor bine cunoscut. Acésta le adaogă încă ceva la popularitatea de care deja se bucură.

Ultime Sciri

Viena, 17 Iulie.

Ḑiarele fac cunoscut că împĕratul şi împĕrătésa vor pleca la 6 August, séra, la Gastein pentru a visita pe împĕratul Wilhelm, şi că Majestăţile Lor vor rĕmâne în acest oraş până a doua-ḑi séra.

Londra, 15 Iulie.

Se asigură în cercurile politice că sir Drummond Wolf va propune guvernuluĭ turcesc să ocupe Suakim, Berber şi Dongola.

*Suntem informaţĭ că d. Ordega, ministrul Franceĭ în Bucurescĭ, va fi rechiemat de guvernul sĕŭ, în urma situaţiuneĭ dificile ce 'şĭ a creat aci. Guvernul republiceĭ ar crede că d. Ordega nu servesce interesele Franceĭ, unindu-se cu opositiunea.

* La începutul luneĭ August se va distribui sergenţilor de oraş o nouă uniformă confecţionată în atelierele ministeruluĭ de resbel. Acéstă uniformă se compune dintr'o tunică albastru deschis cu douĕ rîndurĭ de nasturĭ, pantalonĭ de aceeaşĭ culóre cu vipuşcă roşie, manta sură şi ciac negru fără pampon. Acéstă uniformă, dinpreună cu douĕ perechĭ de cisme, costă 60 de leĭ de fie-care om.

* In luna Iunie trecut, căile ferate române aŭ produs 1,839,478 leĭ.

In luna corespunḑĕtóre din anul 1884 acele venitură se urcaseră numaĭ la 1 milion 771,024 leĭ 29 b.

E decĭ un spor de 68,453 l. 73 b. în favórea anuluĭ, saŭ maĭ bine a luneĭ Iunie din anul curent.

* D. I. C. Brătianu, preşedintele Consiliuluĭ de miniştri, s'a reîntors marţĭ séra în Capitală, venind de la Florica.

* Azĭ de diminéţă, d. prim-ministru I. C. Brătianu, însoţit de fiĭ d sale, Ionel şi Vintilă, plécă la Sinaia, unde va sta nóptea; mâine vinerĭ va pleca, însoţit numaĭ de fiul d sale Vintilă, la Marienbad, prin Predeal. D. Ionel I. C. Brătianu se va reîntórce de la Sinaia, ducêndu-se la Slănic, unde se ştie că se află familia d luĭ Brătianu.

* D. dr. Sergiu, membru în consiliul superior sanitar, a plecat ieri de diminéţă la Brăila unde, după cum am anunţat deja, este trimis să facă o cercetare în privinţa desfiinţăreĭ vechiuluĭ cimitir al acestuĭ oraş.

* Instrucţiunea privitóre la căpitanul Mănescu fiind terminată, ordonanţa raportoreluĭ s'a înaintat şefuluĭ de corp. In curênd se va constitui consiliul de resbel spre a judeca acéstă afacere.

* Pe sicriul d-ruluĭ Obedenaru s'aŭ maĭ depus ieri douĕ cununĭ, una din partea ministeruluĭ de esterne şi cea-l-altă de d. N. Kalenderu.

* Alaltă-ieri 16 curent la Turnu Măgurele s'a vêndut porumbul cu 6 leĭ ectolitru, iar rapiţa cu 14 leĭ ectolitru.

S'aŭ vêndut 5612 kilograme de porumb de diferite calităţĭ.

* Din Adjud se scrie „Gazeteĭ Transilvanieĭ“ că în comuna Cingurel bântue de vre-o şase săptămânĭ vărsatul între oile d-luĭ Szalmezi Lorinez, fără ca să se ia oare carĭ măsurĭ.

* D. A. Stolojan, ministru al domenielor, s'a reîntors de la Sinaia.

* Primăria capitaleĭ, plătind anual 15,000 de leĭ pentru chiriile casarmelor sergenţilor de oraş, prefectura poliţieĭ a cerut primărieĭ să clădéscă o casarmă pe unul din locurile virane ce are, spre a economisi ast-fel chiriile ce plătesce.

* Ni se raportéză că ministerul domenielor a numit o comisiune care să cerceteze şi să facă un raport ministruluĭ respectiv asupra stăreĭ actuale a producţiuneĭ naţionale.

* Precum am spus ieri, aḑi va avea loc înmormîntarea mult regretatuluĭ doctor Obedenaru, fostul nostru ministru la Athena. Ceremonia va avea loc la 3 ore p. m. la St. George noŭ, de unde cortegiul va porni la cimitirul Şerban-Vodă.

Inserţiĭ şi Reclame

Domnule Redactor,

Ḑiarul „Rĕsboiul Weiss“, în numĕrul de luni 15 Iulie, şi în „Drepturile Omuluĭ“ de ieri publică o inserţie intitulată: „Hârtia de ţigarĭ“ iscălită: „Maĭ mulţĭ fumătorĭ“ unde compară noua hârtiă de ţigare „Gloria României“ cu fabricaţiunĭ vienese şi invită pe d. fabricant să dovedéscă că hârtia ar fi francesă precum şi să publice resultatul analiseĭ din Bucurescĭ.

Domnule Redactor,

La prima încercare ce am făcut cu hârtia de ţigare „Gloria României“ ne-am convins că acéstă hârtie este maĭ bună ca cele-alte şi mare ne a fost indignarea vĕḑênd că supt masca de „maĭ mulţĭ fumătorĭ“ se ascunde un concurent care pare învins de acéstă hârtie.

Spre lămurirea adevĕruluĭ însă ne am presentat la d. Keppich, representantul caseĭ I. Sabatou, din Paris, şi d luĭ ne-a presentat certificatul greferĭ Tribunaluluĭ Seneĭ din Paris, sub No. 20929, din 10 decembre 1884, *de unde se constată fabricaţiunea francesă a hârtiei*, precum şi certificatul Laboratoriuluĭ de Chimie din Bucurescĭ sub No. 262 din 20 iunie a. c., unde d. dr. Bernath, vorbind de acéstă hârtie, se exprimă ast fel:

Chârtia de ţigare „Gloria Românieĭ“ fabricaţie de I. Sabatou din Paris şi representat prin d. A. Keppich, comisioner din Bucurescĭ, este confecţionată numaĭ din nisce fibre vegetale, ferite de fibre animale şi lipsite de substanţe mineralice şi metalifere streine fibrelor vegetale. Şi conchide:

Chârtia de ţigare aci examinată oferă dar tóte condiţiunele unuĭ fabricat perfecţionat; sub punctul de vedere hygienic cu totul admisibil.

Vĕ rugăm dar, d-le redactor, în interesul general, să bine voiţĭ a publica presenta scrisóre pentru triumful adevĕruluĭ.

Maĭ mulţĭ fumătorĭ.

TEATRE ŞI CONCERTE

Grădina Stavri. — Vinerĭ, 19 iulie 1885, va avea loc o mare representaţiune extraordinară dată pentru fondul construireĭ edificiuluĭ „Athenuluĭ Român“ sub patronagiul comitetuluĭ „Revisteĭ Literare“ cu bine-voitorul concurs al artiştilor Teatruluĭ Naţional şi al vechilor elevĭ aĭ Conservatoruluĭ. — Persónele care vor bine-voi să asiste la acéstă representaţiune vor primi *gratis* la casă, pentru o lojă 15 bilete de loterie; pentru un stal I, 3 bilete; pentru stalul II, 2 bilete; pentru o intrare, un bilet. — Inceputul la 9 ore precis.

Girant responsabil *George Minculescu*

CURSUL BUCURESCI

CASA DE SCHIMB
TOMA ȚACIU

No. 60. Strada Lipscani, No. 60.

Pe ḑiua de 16 Iulie 1885.

	Cumpăr.	Vênduto
5% Rentă Amortisabile .	93 —	93 1/2
5% Rentă Rom. perpetuă.	88 1/2	89 1/2
6% Obligaţiĭ de Stat . .	88 3/4	89 1/2
6% „ C. F. R. R.	103 —	104 —
5% „ Municipale .	77 1/2	78 1/2
10 fr. „ Caseĭ p. 300 l.	212 —	218 —
5% Scr. funciare Rurale.	85 —	85 3/4
7% „ „ „ .	100 1/2	101 1/4
5% „ „ Urbane.	82 1/2	83 1/4
6% „ „ „ .	91 1/4	92 1/4
7% „ „ „ .	98 1/2	99 —
Im. cu prime Buc. 20 l. buc.	30 —	32 —
Acţ. Bănc. Naţ. a Rom. 500 l.	— —	— —
„ Soc. Cr. Mob. Rom. 250 l.	— —	— —
„ „ Rom. de Cons. 500 l.	— —	— —
„ „ de Asig. D.-R. 200 l.	— —	— —
„ „ „ Naţionale 200 l.	— —	— —
5% Municipale nuoĭ. . .	— —	— —
Acţ. Banca Prevederea. .	— —	— —
DIVERSE		
Aur contra Argint. . . .	11 —	11 1/2
„ „ Bilete bancă.	11 —	11 1/2
Florinĭ Wal. Austr. . . .	2 03	2 05
Mărcĭ Germane.	1 23	1 25
Bancnote francese	99 1/2	100 1/2

Laureta Sterle renumita cărturăresă sosită de curênd în Capitală și domiciliată în Calea Plevneĭ No. 52, la sfîrșitul Bulevarduluĭ Elisabeta Dómna face cunoscut arta sea de a ghici trecutul, presentul și viitorul cu cărţile, şi dupe semnele pălmeĭ. 12—10

PARFUMERIA LUBIN

55, Strada St-Anna, 55, Paris

DD. **Félix PROT & C-ie, Succesorĭ lui LUBIN,** *invită pe clienţi lor să se fereascâ de numerósele imitaţiunĭ ale produselor lor, şi în particular* **LAVANDA REGALA din flori,** *actualminte respândită în Orient.— D-lor îĭ rógă a nu se adresa pentru comande de cât la case bine cunoscute.* 26—11

Un Meditator

Cine voeşte ca în douĕ lunĭ să se predare pentru o clasă primară saŭ gimnasială să se adreseze prin o cartă postală saŭ în persónă la Tipografia Naţională Ascher & Klein strada Gabroveni No. 20

Anunciŭ Important

La atelierul meŭ de alămărie se găsesce policandre și sfeșnice de biserică de orice mărime.

Tot de o dată se găsesce și aparatele port galeri, port rosete, pentru ferestre care nu maĭ are necesitate de a strica zidurile prin cue. Ele circulă după lungimea galerieĭ, sunt dispus a le vinde cu preţurĭ moderate.

H. Glück.

20—9 str. Șerban-vodă No. 63. Bucureștĭ.

Apă Ateniană spre a curăţĭ și înmuia pĕrul. Face să dispară repede mătréţa și mâncărimea care adesea contrebuesce la perderea pĕruluĭ, distruge resturile acide produse de sudóre, carĭ sunt germenul diferitelor bóle de pele. Un elegant flaconaș leĭ 1.20.

Se vinoe numaĭ la Administraţió „Universuluĭ“, Calea Dorobanţilor, No. 8, în dosul Episcopieĭ, Bucurescĭ.

Cernélă neştérsă spre a însemna rufele fără nicĭ o preparaţie. Nu se descoloréză prin spălare, și nu piere cu nicĭ o procedare chimică. Sticluţa conţine aprópe 20 gr. de cernélă spre a însemna o mie și maĭ bine de rufărie leĭ 1.

Se vinde numaĭ la Administraţia „Universuluĭ“, Calea Dorobanţilor, No. 8, în dosul Episcopieĭ, Busurescĭ.

Săculeţe Velutină Singurele spre a parfuma albiturile, având un miros fórte delicat care se păstréză mult timp.—Preţul leĭ 1.

Se vinde numaĭ la Administraţia „Universuluĭ“, Calea Dorobanţilor, No. 8, în dosul Episcopieĭ, Bucurescĭ.

GLORIA ROMANIEI

Cea maĭ bună hârtie de ţigarete, și adevĕrată

PRODUCTIUNE FRANCESA

A CASEI I. SABATOU (PARIS)

(Sistem brevetat)

Care, în urma analiselor făcute la *Paris* și *Bucurescĭ* s'a constatat că e una din cele maĭ bune.

☞ Atragem atenţiunea fumătoruluĭ, atât asupra calităţiĭ cât și asupra moduluĭ practic cu care se *detașéză foiţa din caet fără a o atinge.*

☞ A se observa pe fie-care foiţă numele I. Sabatou.

Depoul general la d-nul **A. KEPICH**
calea Victorieĭ 15bis.

și de vînḑare la debitele de tutun.

BALSAM DE SĂNĂTATE

Acest balsam surprinḑĕtor care are de basă nisce simple erburĭ salutare e un remediu superior pentru tóte rănile chiar veninóse, dând sănătate în puţine ḑile orĭ-cuĭ e turmentat de următórele rele: umflăturĭ și bubóe produse din contergiune, bubuliţe, abscese, etc. Singurul remediŭ contra cangreneĭ. Vindecarea sigură a rănilor produse de un obiect tăetor și chiar veninos, a muscăturilor animalelor veninóse. Vindecarea sigură a umflăturilor, plăgilor produse de bóle veneriane, orĭ-ce perdere, grunzĭ de lapte la ţâţe şi crăpăturĭ la sfârcul ţâţelor. Aplicat la umflăturile cele maĭ rele, umflăturĭ călcâe şi jupuirĭ din causa geruluĭ chiar rănile în puţine ḑile de a obţine totala vindecare. Vasul leĭ 2.50.—Se vinde numaĭ la Administraţia „Universuluĭ“ Calea Dorobanţilor, No. 8, în dosul Episcopieĭ.—Bucurescĭ.

Apă cerésca africană

Tinctura instantanee. Nicĭ un alt chimist parfumor na putut prepara o tinctură instantanee care să coloreze perfect pĕrul și barba cu tóte comodităţile ce le presintă *Apa Cerésca Africană.* — Nu trebue a'șĭ spăla cine-va pĕrul nicĭ înaintea, nicĭ în urma aplicăţieĭ. Orĭ-ce persónă îșĭ póte colora singur pĕrul, întrebuinţând numaĭ vre-o 3 minute.

Aplicarea se face în timp din 15 în 15 ḑile; o butilie într'o elegantă cutie are durata de 6 lunĭ și costă numaĭ leĭ 6.

Se vinde numaĭ la Administraţia, „Universuluĭ“, Calea Dorobanţilor. No. 8, în dosul Episcopieĭ, Bucurescĭ.

Calydor Acéstă specialitate parfumată al bouquetuluĭ de trandafir este superióră orĭ-căreĭ preparaţiunĭ pênă acum cunoscută pentru *albirea, întărirea și înfrumuseţarea peleĭ.*

Acéstă deliciósă preparaţiune e extrasă din plante exotice de naturile cele maĭ dulcĭ și balsamice.

Și garantéḑă că *Calydor* este cu totul nevĕtămĕtor și fără nicĭ o substanţă minerală saŭ vĕtămătóre; albesce imediat și perfect pelea și o curăţă cât de curând făcând să dispară orĭ-ce pete ale feţeĭ încreţiturile și orĭ-ce altă bólă a peleĭ. Flaconul mare leĭ. 2.50

Se vinde numaĭ la Administraţia „Universuluĭ“, Calea Dorobanţilor, No. 8, în dosul Episcopieĭ, Bucurescĭ.

Praf de dinţi igienic

preparat cu magnesie și chinină. Acest praf de dinţĭ nu numaĭ că preservă dinţiĭ, dar 'ĭ face albĭ, întărind în acelaș timp gingiile și curăţând suflarea. Impedică ca să se formeze piatra, și dacă s'a format deja o face să péră. Calităţile antidistrugătóre ale acestuĭ praf sunt în stare să întârzie căderea dinţilor, și se neutralize mirosul neplăcut al gureĭ; apoĭ maĭ dă gureĭ o frăgeḑime particulară, și fără a strica smalţul, face dinţĭ albĭ ca fildeșul. Preţul uneĭ cutiĭ. Leĭ 1.50.

Se vinde numaĭ la Administraţia „Universuluĭ“, Calea Dorobanţilor, No. 8, în dosul Episcopieĭ, Bucurescĭ.

Pulbere contra insectelor Succes infailibil, cu acéstă renumită specialitate e distrug tóte insectele, ca pureci, păduchĭ de lemn (ploșniţe) și altele.

Servesce asemenea și pentru ţânţarĭ, punând o 1/2 linguriţă de pulbere pe cărbunĭ. Usul asesteĭ pulbere este fórte simplu, este destul a presăra pe albiturĭ, pe saltele paturĭ și peste ouĕle de păduchĭ de lemn. Preţul 50 banĭ.

Se vinde numaĭ la Administraţia „Universuluĭ“, Calea Dorobanţilor, No. 8, în dosul Episcopieĭ, Bucurescĭ.

Apa Miraculósă saŭ a **frumusetei** este o nouĕ descoperire deja premiată cu maĭ multe medaliĭ.

Putem asigura că nicĭ o apă cunoscută până acum n'are calităţile acesteia.

Douĕ, treĭ picăturĭ turnate pe o batistă daŭ un miros din cele maĭ plăcute. Opt saŭ zece picăturĭ în o jumătate pahar de apă și spălându se gura risipeşte mirosul urît, curăţă dinţiĭ și întăreşte gingiile. O linguriţă în douĕ pahare de apă și spălându ne de douĕ saŭ treĭ orĭ pe zi conservă, reînfloresce și întăresce esenţial cărnurile și curăţă pielea, face să dispară bubele accidentale și orĭ-ce pete precum și încreţiturile feţeĭ. Pentru băĭ, o sticluţă din acéstă apă întăresce corpul, face să dispară ardórea și ariditatea pieleĭ, mîncărimea, distruge orĭ ce urîtă odóre a transpirăreĭ și procură o stare de bine neesplicabilă. Câte-va picăturĭ turnate pe fer roșu respândesc un parfum din cele maĭ plăcute curăţind aerul stricat al odăilor. O linguriţă ordinară în un pahar cu apă depărtéză de ordinar mâncărimea și durerea când 'șĭ rade cine-va barba. Mirosind'o des depărtéză febrele intermitente, așa de dese prin locurile băltóse séŭ nesănătóse, și este un preservativ escelent contra bólelor molipsitóre și epidemice.

Flaconnl mare leĭ 1.80.

Flaconul puţin maĭ mic leĭ 1.40.

Se vinde numaĭ la Administraţia „Universuluĭ“, Calea Dorobanţilor, No. 8, în dosul Episcopieĭ, Bucurescĭ.

Alcool de minta piparata specific superior contra indigestiilor, durerile de stomac, durere de inimă și de cap. Băutură fórte igienică și întăritóre în timpul marilor călduri ale vereĭ. Cel maĭ bun dintre alcoolurile cunoscute, fiind destilat din foĭ de mintă próspete și nu făcut cu esenţă cum se face de obiceiŭ leĭ 2.50.

Se vinde numaĭ la Administraţia „Universuluĭ“, Calea Dorobanţilor, No. 8, în dosul Episcopieĭ, Bucurescĭ.

Lustru pentru a pune în scrobélă Acéstă specialitate pusă în scrobélă dă albiturilor când vor fi călcate, un lustru strălucitor. Preţul leĭ 1.20.

Se vinde numaĭ la Administraţia „Universuluĭ“, Calea Dorobanţilor, No. 8, în dosul Episcopieĭ, Bucurescĭ.

Estract de odoare pentru batistă variat asortiment.

Sticla mare lei 2.

Sticla mică leĭ 1,20.

Se vinde numaĭ la Adminis raţia „Universuluĭ“, Calea Dorobanţilor, No. 8, în dosuf Episcopieĭ, Bucurescĭ.

Pomadă Italiană cu basă vegetală, infailibilă pentru a face să reiasă pĕrul pe capul cel maĭ complectament pleșuv, în timp de 50 ḑile, pênă la etatea de 50 anĭ, dacă rădăcina pĕruluĭ nu este cu totul stârpită. Acéstă pomadă opresce căderea pĕruluĭ, orĭ care ar fi causa ce a produs'o.

După ceră

„ **Pomada Italiană** îmĭ redă viaţa pĕruluĭ, rog trimiteţi mĭ un vas. Recunoscinţă eternă. Locotenent Catul. Câmpu-Lung

„ **Pomada Italiană** 'mĭ redă viaţa pĕruluĭ; aveţĭ bună-voinţă a'mĭ maĭ trimete douĕ flacóne. Nu pot îndestul a vĕ mulţumi. — Niculescu, Babadag. “

Preţul unuĭ borcan leĭ 4.50.

Se vinde numaĭ la Administraţia “Universuluĭ“, Calea Dorobanţilor, No. 8, în dosul Episcopieĭ, Bucurescĭ.

Bae de argint pur nealterabil *Cea maĭ bună compositie cunoscută, și maĭ lesniciósă pentru a argintui singur la moment* fără preparaţie, și a ţine tot-d'auna noŭ orĭ-ce obiect de argintărie, aurărie, plaquée-Ruolz, *Ornamente de Biserică*; etc. leĭ 2.50.

Se vinde numaĭ la Administraţia „Universuluĭ“, Calea Dorobanţilor, No. 8, în dosul Episcopieĭ, Bucurescĭ.

Crema Reg. Margareta Acéstă preparaţie în comparabile unturóșă și solubilă, dă frageḑime și frumuseţe peleĭ, previne și distruge încreţiturile peleĭ, precum și menţine frumuseţea pênă la o etate înaintată. Face să dispară asemenea încetul cu încetul semnele de vărsat leĭ 3.50.

Se vinde numaĭ la Administraţia „Universuluĭ“, Calea Dorobanţilor, No. 8, în dosul Episcopieĭ, Bucurescĭ.

Pomadă pentru Buze

Pomadă roșie, e unul din cele maĭ bune leacurĭ spre a da buzelor colórea roșie naturală a lor, dându-le frageḑimea și moleciuna trebuinciósă, evită și chiar vindecă scorojirile pricinuite de frig; ea se păstréză nealterabilă lung timp leĭ 1.

Se vinde numaĭ la Administraţia „Universulul“, Calea Dorobanţilor, No. 8, în dosul Episcopieĭ, Bucurescĭ.

Pastile pentru fumătorĭ Aceste pastile se recomandă d-lor fumătorĭ și celor care din vre-o mică indigestie séŭ bóle speciale aŭ miros urît în gură; încomodare fórte grea stând în companie. Cutia leĭ 1.

Se vinde numaĭ la Udministraţia „Universuluĭ“, Calea Dorobanţilor, No. 8, în dosul Episcopieĭ, Bucurescĭ.

Glicerina rectificată și parfumată cu buchet de trandafir spre a vindeca scorojirile peleĭ și a apăra de orĭ-ce bólă de pele; păstréză fragedă carnea dânduĭ fineţe și transparenţă. Flaconul leĭ 1.20.

Se vinde numaĭ la Administraţia “Universuluĭ“, Calaa Dorobanţilor, No. 8, în dosul Episcopieĭ, Bucurescĭ.

Se vinde numaĭ la Administeaţia „Universulu “, Calea Dorovanţilor, No. 8, în dosul Episcopieĭ, Bucurescĭ.

Săpun Sulfuros pentru bae și toaletă.

Acest săpun cu un parfum fórte delicat, afară de întrebuinţarea toaleteĭ, servă a face să dispară micile bube ale pieleĭ; are și o acţiune medicală făcând cu el frecărĭ pe când se iaŭ băĭ. Bucata leĭ 1.20·

Se vinde numaĭ la Administraţia „Universuluĭ“, Calea Dorobanţilor, No. 8, în dosul Episcopieĭ, Bucuresscĭ.

Tipografia Română-Italiană, L. Cazzavillan, Calea Dorobanţilor, No. 8.—Bucurescĭ.

ANUL II. No—272 5 BANI IN TOATA ŢÉRA SAMBATA, 20 IULIE 1885.

UNIVERSUL

FOAIA POLITICA ILUSTRATA

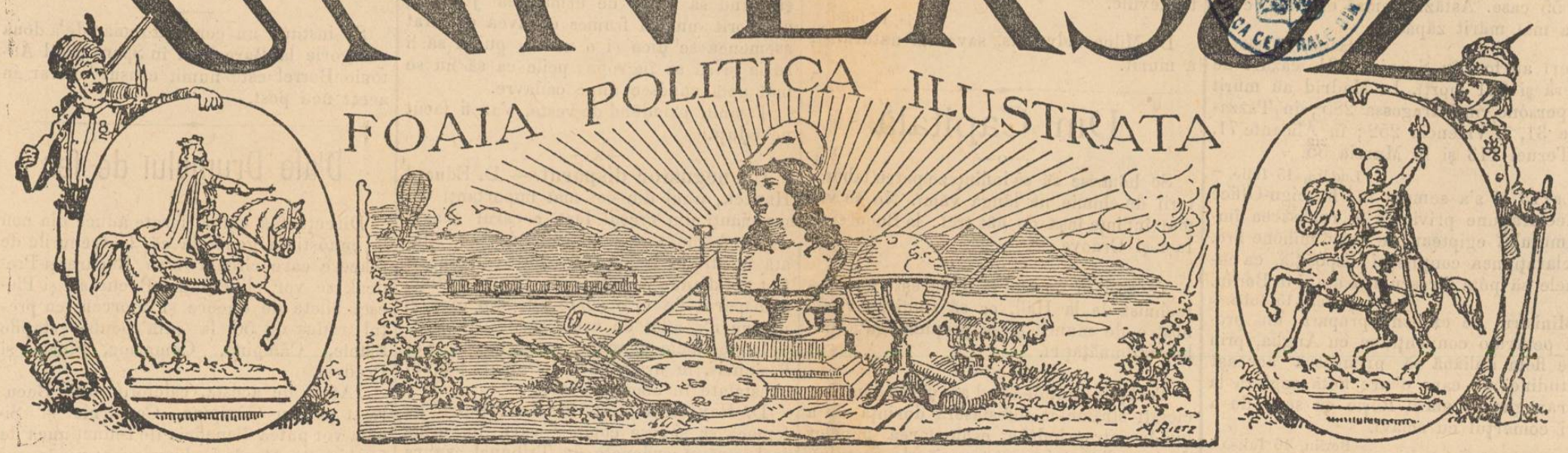

ABONAMENTE:

Pe an: In tótă România leĭ 18.—
6 luni: „ „ „ 9.—
3 luni: „ „ „ 4.50

Apare în tóte ḑilele de lucru la 7 ore diminéța.

REDACȚIA ȘI ADMINISTRAȚIA:
CALEA DOROBANȚILOR. No, 8. BUCURESCI.

Inserțiuni și reclame 2 leĭ linia
Anunciurĭ pe pagina 4-a 60 banĭ linia.
Scrisorĭ nefrancate se refusă.
Articole nepublicate nu se înapoézĕ.

Bucurescĭ, 19 Iulie 1885.

CEREALELE

Din tóte părțile vin sciriĭ bune despre recoltele de est-timp. Avem un an bun și îmbelșugat, care va ridica puțin strînsórea nemilósă a criseĭ.

Dar nu e d'ajuns ca pămêntul să ne dea rod bun; trebue să și maĭ scim cum vom plasa produsele nóstre.

E o nenorocire și o rușine pentru noĭ: cum e agricultura, așa ne e și comerciul; totul se face fără regulă, fără cunoscințele trebuitóre; agricultoriĭ noștri nu sciŭ cum să vêndă: saŭ cer prea mult, saŭ daŭ pe de géba. Negustoriĭ sunt străiniĭ, și eĭ caută să profite de oriĭ-ce.

Acéstă rea stare de lucruriĭ ar trebui curmată, și e mijloc pentru acésta. Ministerul comerciuluĭ să culégă date despre producțiunea de anul acesta a tuturor țĕrilor și de prețurile ce se daŭ. Comițiele agricole să rĕspândéscă aceste date statistice peste tótă țara și rĕul va fi curmat.

Agricultoriĭ vor sci cum staŭ cu cererea, cu oferta, și prin urmare vor sci cum să vêndă.

N'ar fi rĕŭ să se țină sémă d'această propunere.

Regina Victoria și Iohn Brown.—(Veḑi pag. 3)

DIN LONDRA

Corespondența „Universuluĭ“)

14 Iulie.

A fost o alarmă falșă, dar totuși trebue veghiere! Că Rusia provócă, e lucru sigur. De aceea aiciĭ, chiar și maĭ bine informațiĭ, englesii se păḑesc maĭ mult de cât oricând, și Rusia va fi obligată, pe cât se pare, a ține angajamentele contractate cu lordul Granville și cu Gladstone. Lord Salisbury nu cere niciĭ maĭ mult nici maĭ puțin; dar cu *maĭ puțin* nu se va mulțumi de sigur și nu se va da îndărăt *niciĭ de la rĕsboiŭ* de va fi de trebuință. Insă nu se va ajunge până acolo. Acum e lucru lămurit că înaintarea spre Herat era un *echivoc*, o alarmă falșă, o conjectură, o apreciare nedréptă a lucrurilor. Ruși sciŭ prea bine că nu vor maĭ avea a face cu iubitoriĭ de pace, cum eraŭ Gladstone și Granville. Salisbury iubesce mirosul prafuluĭ de pușcă și dacă respectă angajamentele luate de ministerul *Whig*, nu va permite ca ruși să le violeze fără pedépsă, saŭ să le interpreteze dupĕ plac. De ce era vorba în sfârșit? Iac'o în câteva cuvinte:

Fără să ajungă într'un *stadiŭ acut*, negocierea între Rusia și Englitera, pentru regularea chestiuneĭ afganistane, devenise cu totul seriósă.

Când cabinetul Gladstone 'și dete demisia maĭ că se învoise ca Penjdehul să fie cedat Rusieĭ, și ca Zulficarul, dupĕ dorința emiruluĭ, să fie considerat ca limita teritoruluĭ sĕŭ—adică să aparție emiruluĭ. Atunciĭ luâ Salisbury puterea. El deveni ministru, cu hotârîrea d'a încheia învoirea dupĕ angajamentele luate; se descoperi atunciĭ că noile reclamațiĭ ale Rusieĭ eraŭ încompatibile cu termeniĭ oficialmente fixațiĭ între de Giers și lordul Granville. Atunciĭ se urmară comunicăriĭ între guvernul engles și cel rusesc. Dar rĕspunsurile Cabinetuluĭ din Petersburg—trebue să convenim—eraŭ întransigente—*of an unyielding character*. Se vĕḑu atunciĭ că nu era o perspectivă onorabilă de învoială și de înțelegere putinciósă între *Foreign office* și guvernul rus în care politica temperată și prietenósă a luĭ de Giers era combătută de antipatiile și de ambițiunile partideĭ de rĕsboĭ rusescĭ.

Guvernul țaruluĭ oferise d'a referi punctele contestate uneĭ Comisiuni pentru determinarea graniteĭ spre a le deslega. Insă, experimentând în trecut că aceste Comisiuni nu daŭ alt de cât *soluțiuni incomplecte și echivoce*—și tot-d'auna *desilusiĭ*— se consideră că Cabinetul lorduluĭ Salisbury nu consimți probabil la asemenea învoială. Tonul comunicațiilor Cabinetuluĭ engles nu încetă niciĭ o dată d'a fi împăciuitor, de și *ferm* și *hotărît*.

Nu era, nu va fi deciĭ ruptură— oriĭ-ce ar ḑice ḑiarele și chiar uniĭ din membriĭ Parlamentuluĭ! Propunerile luĭ Gladstone și ale lorduluĭ Granville—deja primite de Rusia—vor fi validate. Lord Churchill vrea să fie plăcut Indieĭ și partideĭ pacînice din Englitera. Lucréză póte alt fel de cum ḑisese și propusese contra luĭ Gladstone ca deputat al opositieĭ. Dar între acești doĭ ómeni e sarcina și rĕspunderea. Deciĭ, întrebați, atât el cât și ministrul de finanțe Hicks Beach, rĕspunseră că nu aveaŭ raporturiĭ în sensul vi olăreĭ cuvîntuluĭ dat de țar și de de Giers, și că învoirea fixată de Gladstone maĭ înnainte d'a se retrage de la afaceriĭ va fi sancționată.

Comunicațiile intre guvernul rus și cel engles continuă.

Se pare lucru sigur că se va lăsa de o cam dată la o parte chestia Zulficaruluĭ pentru definirea celeĭ principale.

Insă un arbitragiŭ nu e niciĭ de cum probabil.

* Din Cair se anunță că acolo se consideră ca sigură căderea luĭ Tewfik.

Guvernul turcesc ar fi făcut la Londra cererea formală a destituireĭ luĭ Tewfik și a restaurăreĭ luĭ Ismail, din care Pórta ar face condiția *sine qua non* a unuĭ acord.

* Din Calcuta se depeșéză că s'aŭ întêmplat treĭ sguduiriĭ de cutremur care aduseră mariĭ pagubĭ. Satul Nattore, lângă Rungpur, în presedința Bengaluluĭ, fu cu totul înghițit de un abis ce se deschise în pămênt.

* Se crede că svonurile neîntemeiate respândite despre o revoluție isbucnită la Cabul și despre asasinarea Emiruluĭ, aŭ plecat de la facțiunea indiană a luĭ Ali Sherp, vrăjmașă Emiruluĭ Abdurrahman.

Gazeta de Bombay desminte revoluția din Cabul.

* Cetățeniĭ americanĭ ce staŭ în Londra vor face funeraliĭ solemne generaluluĭ Grant în mănăstirea din Westminster.

* Individul arestat pentru că a proferat amenințăriĭ de mórte contra prințeseĭ Beatrice, care s'a măritat alaltă ieriĭ cu prințul de Battemberg, fratele prințuluĭ Bulgarieĭ, se numesce Mullius și e acela care, acum câțiva aniĭ, atentă la viața regineĭ Victoria în stația de la Windsor și care fu închis pentru acest lucru într'un balamuc.

Mullius a declarat că tóte căsătoriile prințeselor englese cu prințiĭ germaniĭ sunt fatale Engliterei.

* *Ḑiarul Curței* explică că prințul moștenitor al Germanieĭ și nevasta sa Victoria (întêia fiică a regineĭ Engliterei) n'aŭ asistat la căsătoria prințeseĭ Beatrice cu prințul Enric de Battemberg pentru că ministerul de finanțe neglijase de a deschide un credit pentru călĕtorie!! Este neexact, ḑice, că eĭ ar fi fost contra căsătorieĭ.

Johnson.

Noutăți Telegrafice

Oedenburg, 15 Iulie,

De la amézi orașul Kapuvar stă în flacări. Focul a isbucnit deodată în trei strade de ambele părți. Până acum au ars 55 case. Astăzi tocmai era târg, ceea ce a mai mărit zăpăcéla.

Madrid, 15 Iulie.

Ieri au fost în Spania 2581 cazuri de holeră și 921 morți. In Madrid au murit 12 persóne, în Saragossa 285; în Tazzacone 31, în Valencia 252; în Alicante 71, în Teruel 113 și în Murcia 55.

Londra, 15 Iulie.

La 13 c. s'a semnat in Foreign-Office o declarațiune privitóre la realisarea împrumutului egiptean de nouĕ milióne lire. Declarațiunea conține și dispositia, ca cupónele să pótă fi rescumpărate și în Berlin.

Roma, 15 Iulie.

Ministrul de externe prepară un proiect pentru o convențiune cu Anglia, prin care flota italiană să primească aceeași latitudine pe care o are flota engleză la supravegherea mării Roșie cu scop de a opri comerțul cu sclavi.

Berlin, 16 Iulie.

Scirea dată de „Kölnische Zeitung“ că împĕratul Austriei ar fi scris țarului în privința contra-visitei, e cu totul neîntemeiată. Se asigură însă că țarul și țarina vor merge la Kiew și d'acolo direct în Austria. Intâlnirea va avea loc pe la mijlocul lui August, d. de Giers va asista. Despre loc nu se scie încă nimic positiv.

Londra, 16 Iulie.

După scirile primite din Egipt și Sudan, ministrul de esterne nu se mai îndoesce de mórtea Mahdiului.—Bourke declară în camera comunelor, că guvernul ia mĕsuri pentru desertarea Casalei.—O depeșă din Cair, a generalului Greufell, confirmă scirea morței Mahdiului. Chalifful Abdullah a luat moștenirea.

Viena, 17 Iulie.

Se anunță din Londra „Corespondenței Politice“ că știrile privitóre la niște intrevorbiri pe cari Cabinetul englez le-ar fi angajat cu alte puteri pentru a exersa o acțiune comună în Sudan, sunt lipsite de temeiŭ; Cabinetul englez nu va hotărî nimic înainte de a cunósce raportul lui sir Drummond Wolff, privitor la misiunea sa în Egipet.

Pesta, 17 Iulie.

„Pester Lloyd“ se zice autorisat a desminți știrea cum că contele Andrasy se va duce la Sinaia unde va fi oaspetele M. S. Regelui Carol.

Roma, 17 Iulie.

In timpul celui din urmă consistoriŭ, ținut la Roma, papa a pronunțat o alocuțiune prin care s'a plâns de situațiunea făcută preoților catolici în Italia, în Germania și în Franța. Tot de o dată el a manifestat speranța că pacea religiósă se va putea restabili în Franța și în Germania, și a încheiat zicând că unirea este indispensabilă mai cu seamă în acest timp.

Constantinopol, 17 Iulie.

Starea sănĕtății sale îmbunătățindu-se, marele-vizir a putut să se ducă ieri la palat unde a oferit din noŭ demisiunea sa pentru causă de sănătate. Sultanul a refusat să primească această demisiune și a recomandat mareluĭ-vizir să se odihnească.

Paris, 17 Iulie.

Ex-Kedivul Ismail e așteptat la Contrexeville.

Paris, 17 Iulie.

D. Milne Edwards, savantul naturalist, a murit.

Din Capitală

—o—

Se hotărîse să se inființeze patru laboratorii de chimie pe lângă vămi. Nu se vor mai înființa însă de cât trei: la Bucuresci, Iași și Craova.

—o—

Va sosi în curând la București un zootechnist de la Hall, ca să studieze vitele nóstre de muncă și să propună guvernului îmbunătățiri.

—o—

Trei țile sunt de când am țis că două societăți străine manifestaseră dorința de a lua în întreprindere esploatarea minelor de petroliŭ pe óre-cari moșii ale Statuluĭ. Aĭ ni se comunică că aceste societăți cer esploatarea pe timp de 30 de ani și dau guvernuluĭ 10 la sută din beneficiul curat — și că s'ar fi început deja negocierile.

—o—

Azi, vineri, sosește în capitală ministrul de resbel al Bulgariei d. Cantacuzino. D-sa plécă la Varșovia, unde se află familia sa.

—o—

Ieri, cu trenul de Giurgiŭ, au sosit în capitală mai mulți oficeri rușĭ cari se află în serviciul bulgar.

DIN JUDEȚE

Furt prefăcut.—Perceptorul comunei Ciumați, din plasa Câmpuluĭ, jud. Prahova, N. Irimescu, neputênd da socotelile veniturilor comunei de trei ani, a alergat la mijlocul că i s'ar fi spart casa în care țice că ar fi avut mai mulți bani și pe care a găsit'o după trei țile, numai cu nisce acte de netrebuință. Asemenea se spune că acea comună se conduce numai după voința notaruluĭ, Costache Dinescu, pe care locuitorii d'acolo nu 'l-ar crede strein de planul perceptoruluĭ.

—x—

Bandă de hoți. — O bandă de țigani se află adăpostită în comuna Podenii-Noui la pădurea unuĭ proprietar d'acolo, cătunul Popescĭ și stă în legătură cu o altă bandă de hoți țigani, de pe lângă Bucuresci; ceea ce fură aceste bande își schimbă una una alteia. De asemenea multe obiecte de valóre, giuvaericale, haine noui, cazane, cai etc. se dau de țiganii de la Podenii-Noui pe prețuri fórte mici pe la proprietari, cârciumari și alți locuitori de acolo, numai ca să fie tolerați și sprijiniți.

Unul din aceĭ țigani, numit Ciuraru, fiind prins ca fur, a denunțat pe toți ceĭ-l'alți și pe complicii pe la care sunt date lucruri de furat.

Un proprietar de la Popescĭ, aflând de cercetarea ce se face în urma denunțăreĭ, și voind să scape de urmărirea justițieĭ, a omorît un cal frumos ce avea de furat asemenea se țice și o vacă, puind să li se ia și să se îngrópe peile ca să nu se mai pótă cunósce după cadavre.

Țiganii, prințênd de veste, s'ar fi făcut nevĕduți.

—x—

Un negustor dispărut. — D. Eduard Hayeck, unul din ceĭ mai importanți comercianți din orașul Iași, a căruĭ magasie de hămurărie și articole de lux, situată în strada Lăpușnénu din acel oraș, a fost tot d'auna reputată de prima ordine, a dispărut de vr'o șépte zile din oraș, și nimine n'a aflat de urma sa.

După unele versiuni, se crede că s'ar fi sinucis, în urma uneĭ însemnate pagubi constatate în afacerile sale.

D. Hayeck a lăsat în desolațiune pe femeea sa și șése copii,— cari, în urma sechestrăreĭ ordonate de Tribunal asupra magazieĭ,—a rĕmas aprópe lipsită de tóte necesarele zilnice.

—x—

Tarife de căi ferate.— După stăruințele mai multor agricultori, ministrul lucrărilor publice a amânat aplicarea nouluĭ tarif urcat pe linia Iași-Unghenĭ, până la 1 Septembre; prin urmare toți ceĭ interesați d'a transporta cerealele lor la Odesa sunt avisați că pot face transport cu prețul de 33 francĭ vagonul și fără transbordament la Unghenĭ, după usul din trecut; iar tariful noŭ, după care costă 54 francĭ vagonul, se va aplica numai de la 1 septembre viitor.

—x—

Sciri triste. — Țiarul „Galații“ ne aduce două sciri triste: D. Costachi Atanasiŭ, fost președinte la comitetul permanent de Covurluĭ, fost prefect la Dorohoiŭ, a încetat din viață. Deplângem acéstă mórte prematură și trimitem sincere condoleanțe intristateĭ familiĭ.

Starea sănĕtățeĭ d-luĭ G. Rășcanu, prefectul de Covurluĭ, se agravéză din ți în ți.

—x—

Sinucidere.—Femeea Catinca Duță, o vĕduvă sărmană din quartalul al 2 lea din orașul Iași, suferind de o bólă grea, de care nu mai putea scăpa, ajunsă la desperare, s'a aruncat Luni la 15 ale curenteĭ într'o fântână, de unde, cu tot ajutorul ce i-s'a dat fără întârziere, a fost scósă aprópe mórtă, ne mai trăind de cât o singură oră.

—x—

O turmă trăsnită.—In comuna Gruiu câtunul Arșeni județul Gorj, cu ocasiunea ploeĭ de la 8 Iulie, o turmă de 34 de oĭ a fost trăsnită.

—x—

Inecat. — Individul Ion a Sofroni din comuna Forăscĭ, județul Suceava, ducêndu se, în țiua de 8 Iulie, la iazul de la móra de pe teritoriul comuneĭ Țolescĭ, a intrat în apă și, ne sciind a înnota, s'a înecat. Cadavrul s'a găsit după ce s'a scurs tótă apa din iaz.

ACTE OFICIALE

Se institue un consulat român de a doua categorie la Barcelona în Spana și d l Antonio Borrel este numit consul onorar în acest noŭ post.

D'ale Drumuluĭ de fer

Direcțiunea căilor ferate aduce din noŭ la cunoștința generală că, la trenurile de plăcere care circulă între Bucurescĭ-Predeal, se vor elibera din Bucurescĭ și Ploescĭ bilete de ducere și întórcere cu prețul redus de 50 la sută pentru stațiile Slănic, Câmpina, Comarnic, Sinaia și Predeal.

„Afară de acésta, călĕtoriĭ din București pentru Câmpina, Comarnic și Sinaia vor putea beneficia de reducțiunea de 50 la sută plecând chiar cu trenul accelerat Nr. 29 de Sâmbătă séra.

„Biletele eliberate la ducere, atât Sâmbătă cât și Dumineca, vor fi valabile pentru întórcerea cu tóte trenurile de călĕtoriĭ numai până Luni diminéță cu trenul accelerat No. 80.

„Pentru stația Slănic, călĕtoriĭ vor pleca din Bucurescĭ cu trenul de plăcere Nr. 21 până la Slănic; iar întórcerea va fi tot în aceeași zi, plecând din Slănic cu trenul Nr. 72 până la Ploescĭ și de acolo cu trenul de persóne Nr. 20, saŭ cu trenul de plăcere Nr. 22 până la Bucurescĭ“.

Un bĕtrân orb care 'și omóră nevasta

Din Balestrate (Sicilia) se scrie țiarelor din Palermo următórele:

La Trapleto locuiaŭ doĭ bĕtrâni, bărbat și nevastă, el de 70 ani, ea de 64; eraŭ decĭ destul de bĕtrâni și acésta ar fi trebuit să 'i facă să trăéscă linisciți și în pace.

Insă nu era așa; bĕtrânul, cu tóte că era orb de amêndoĭ ochiĭ, se certa adesea cu *tênĕra* sa jumĕtate și une-orĭ se și băteaŭ.

Dar catastrofa se întêmplă acum treĭ țile—și fu definitivă.

Certându se, nu se scie bine din ce pricină, ceĭ doĭ bĕtrâni sbieraŭ cât îĭ lua gura, până ce bărbatul, luând bastonul în care se sprijinia la preumblare, dete nenorociteĭ neveste o lovitură așa de tare în cât ea cățu jos plină de sânge cu o rană mare la cap.

Bĕtrânul orb nesciind unde cățuse nevastă-sa, începu s'o caute pe jos și împiedicêndu-se de corpul eĭ cățu și el jos.

La țipetele luĭ, alergă lumea și venind gendarmiĭ procedară la arestarea bĕtrânuluĭ.

Foița „Universuluĭ“

238

MIETTA

PARTEA PATRA

DOAMNA JORAMIE

V

Vechiul amant

(Urmare)

Dómna Joramie nu simțea de sigur, în acel moment, o emoțiune de mumă; într'ênsa nu eraŭ nicĭ unul din simțimintele delicate pe care natura le dă mumeĭ. Era necăjită numai că Jacques cuteza să 'ĭ vorbéscă de un eveniment al vieței sale pe care ea vroia să 'l uite; pentru că, pentru dênsa, nascerea aceleĭ fetițe fusese de sigur ca și nenorocirea ruperei uneĭ mâinĭ saŭ a unuĭ picior. După ce ni se vindecă membrul, nicĭ nu ne mai gândim la bólă.

Ea vĕduse la expositie portretul Miettei, vĕduse pe Mietta la feréstră și nu simțise agitându se nimic în sine.

La castelul de Lamballe auțise pe Lucian Morel vorbind despre Mietta; ast fel ea descoperise că Mietta nu cunoscea nicĭ pe tatăl sĕŭ nicĭ pe muma sa și că era o biată fată părăsită. Și nicĭ acésta, cum nicĭ vêrsta Miettei, frumusețea eĭ, înfățișarea eĭ nobilă, gingășia eĭ, nu desceptase o singură bănuélă în spiritul sĕŭ. Nimic, nimic nu 'ĭ vorbea despre fetița pe care i-o răpise încă de la nascere. Pentru dênsa, fiica sa murise, saŭ mai bine, voia să crédă că nu mai există.

Raimonda nu se schimbase devenind dómna Joramie, nicĭ părăsindu-se în voia amoruluĭ ce 'ĭ inspirase George Ramel; era tot aceeași Raimondă.

Nu fusese mumă când își purta creatura în sîn, nicĭ când o scóse în lume; nu putea fi mumă nicĭ acum.

VI

Iar se reîmprietenesc

Urmâ o mică tăcere în timpul căreia dómna Joramie se uitase la Jacques Vernier, pare că s'ar fi desceptat dintr'un vis.

— La copil! țise ea.

— Eĭ, da... Mĕ înțelegeți, am simțiminte. Fără să fiŭ cu totul sigur, dar, după câte mi ați spus, puteam crede că 'ĭ eram tată. Ideea acésta mĕ emoționa, mĕ turbura mĕ făcea să încerc nu sciŭ ce.

In sfîrșit simțiam în mine tóte ciudățeniile paternității. Dar, de, așa sunt făcut eŭ... Dacă m'aș fi însurat și aș fi avut copiĭ, așĭ fi fost un tată adorabil, un tată drăgăstos, oh! da.

Decĭ, une-orĭ îmĭ venea un dor nebun ca să vĕd copilul, ca să 'l iaŭ în brațe, ca să 'l sărut, ca să 'l fac să rîdă! Ah! dacă așĭ fi sciut unde era.

Dar, ia spuneți-mĭ, era băiat orĭ fată?

Dómna Joramie făcu o sforțare și rĕspunse:

— O fată.

— Ah! ce noroc! dar sunt într'al șéptelea cer! O fată! Dar așa îmĭ place, am preferat tot-d'auna fetele băieților... Dvóstră 'mĭ veți spune unde este, nu 'ĭ așa? Probabil în colegiŭ încă. Mĕ voĭ duce numai de cât ca s'o vĕd, oh! numai ca un prieten, ne-am înțeles. Nu sunt dobitoc... Eĭ! eĭ! nu sciți că are opt-spre-țece anĭ... E în vîrstă ca să se mărite, în curînd. Eĭ! cel care o va avea... ce fericit! Milióne de mânuit în palate, case moșiĭ, castelurĭ, pădurĭ... Eĭ! le cunosc eŭ bine.

Dómna Joramie 'l lăsa să vorbéscă. Limba eĭ fiind pare că paralisată nu putea opri acel potop de vorbe.

Jacques Vernier urmă:

— Spuneți mĭ, țĕŭ, cu mâna pe inimă, este a mea? Ah! pricep greutatea uneĭ afirmațiĭ. Intr'un asemenea cas, cineva trebue să se mulțuméscă cu puțin. Cu tóte astea, dacă ea 'mĭ sémănă. Nu, spuneți, nu 'mĭ semănă puțin? Ah! orĭ cât ar fi de puțin 'mĭ este de ajuns.

Nenorocita femee era într'o stare demnă de milă; ochiĭ i-se învîrteaŭ în orbită ca aĭ unuĭ miel înjunghiat; se înnăbușa: era aprópe să 'ĭ vie rĕŭ.

— Dar ce aveți? exlamă fostul ocnaș vĕdênd că se sbătea ca un pesce scos din apă.

Ea ridică în sus capul, își strânse în mâinĭ fruntea înghețată dar cu tóte astea plină de sudóre, și, peste un moment, simțindu-se mai bine, rĕspunse:

— Mĕ faceți să sufer într'un mod îngrozitor.

— Pentru că vĕ vorbesc de fiica d.-vóstră?

— Destul, destul, tăceți!

— Dacă mi-ați explica cel puțin....

— Ar fi trebuit să vedeți, ar fi trebuit să înțelegeți că vorbele d. vóstră sunt crude; redeschideți o rană a inimeĭ mele, cea mai durerósă și aceea care e tot-d'auna sângerândă.

Ea scóse un oftat lung, și cu un glas slab adăogă:

— Fiica de care vorbiți nu mai este.

— Mórtă!

— Oh Dumnedeule!

— Ah! sĕrmana fetiță, sĕrmana fetiță! țise Jacquesc Vernier scâncindu-se.

Scóse o batistă și se prefăcu că 'și șterge lacrimile care nu existaŭ.

Un fulger trecu repede în ochiĭ dómneĭ Joramie.

— Blestematul! cugetă ea. Ah, dacă n'aș avea să mĕ tem așa mult din partea luĭ!

Fruntea fostuluĭ pădurar se întunecase; nemulțumirea luĭ era vĕdită. Fără îndoială—și dómna Joramie înțelese acésta—el se dusese să vadă pe vechea luĭ amantă cu o idee, cu vre-un plan statornicit de mai înainte, și în care mórtea fiiceĭ Raimondeĭ nu era prevĕdută. Fără nicĭ o îndoială, acea mórte 'ĭ împiedica planurile, îĭ distrugea saŭ cel puțin îĭ rĕsturna hotărîrile. Dómna Joramie 'și recăpătase încet încet sângele rece.

— Acum, țise ea după o mică tăcere, să vorbim de d-vóstră; locuiți la Paris?

(Va urma).

Emile Richebourg